

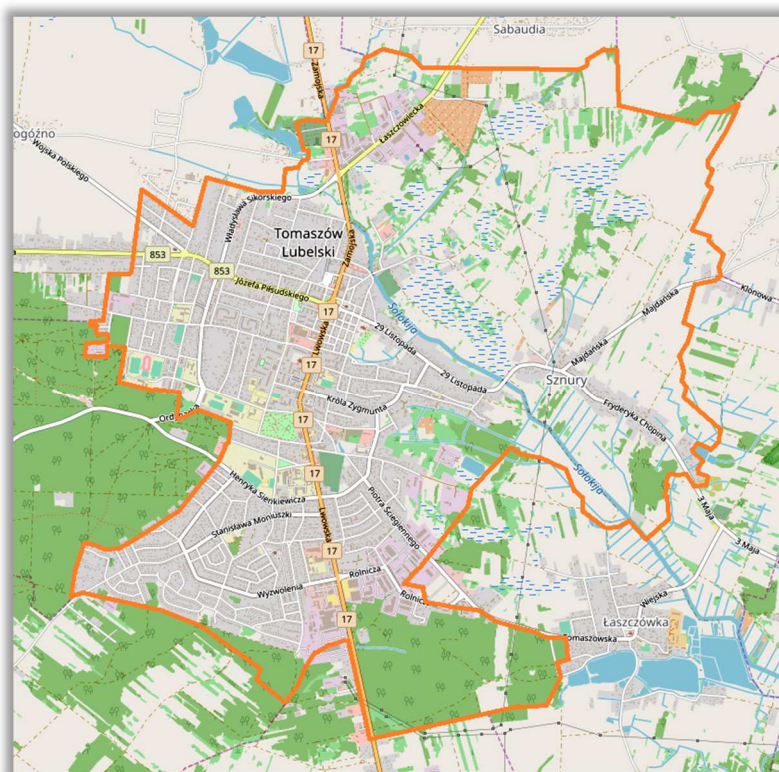

RAPORT O STANIE MIASTA TOMASZÓW LUBELSKI ZA 2022 ROK



Urząd Miasta Tomaszów Lubelski
ul. Lwowska 57, 22-600 Tomaszów Lubelski
tel. 84 664 37 40, fax 84 664 22 43
www.tomaszow-lubelski.pl
e-mail: umtomaszow@tomaszow-lubelski.pl

RAPORT

O STANIE MIASTA TOMASZÓW LUBELSKI

ZA 2022 ROK

I. WSTĘP

Zgodnie z art.28 aa ustawy z dnia 8 marca 1990 roku o samorządzie gminnym (Dz.U. z 2023 r. poz. 40, z późn. zm.) Burmistrz Miasta, jako organ wykonawczy do dnia 31 maja przedstawia Radzie Miasta raport o stanie gminy. Raport obejmuje podsumowanie działalności Burmistrza w roku poprzednim i zawiera realizację polityk, programów strategii, uchwał rady gminy i budżetu obywatelskiego.

Rok 2022 był bardzo trudnym czasem dla miasta i jego mieszkańców. Zarówno władze miasta, jak i mieszkańcy musieli zmierzyć się z konsekwencjami konfliktu zbrojnego na Ukrainie, który wybuchł w dniu 24 lutego 2022 roku.

W Tomaszowie Lubelskim został zorganizowany Punkt Recepcyjny (w Ośrodku Sportu i Rekreacji „Tomasovia”), który udzielał pomocy uchodźcom przybyłym do naszego miasta. Osoby te otrzymały pomoc w postaci posiłku, noclegu, opieki medycznej, psychologicznej oraz transportu do innych miejsc na terenie Polski.

Pomimo zaangażowania w powyższe działania, miasto na bieżąco realizowało zadania publiczne wynikające z przepisów prawnych i przyjętych polityk, programów oraz strategii.

Raport o stanie miasta to kompendium wiedzy z zakresu działalności miasta skierowane do mieszkańców Tomaszowa Lubelskiego, Radnych Rady Miasta i wszystkich, którzy chcieliby poznać nasze miasto.

Serdecznie zapraszam do zapoznania się z raportem o stanie Miasta Tomaszów Lubelski za 2022 rok.

Burmistrz Miasta
Wojciech Żukowski

II. INFORMACJE OGÓLNE

Tomaszów Lubelski położony jest w województwie lubelskim, na pograniczu Roztocza i Grzędy Solskiej nad rzeką Sołokiją, na wysokości 275 m n.p.m. Przez miasto prowadził ważny historyczny szlak handlowy od Morza Bałtyckiego po Morze Czarne. Aktualnie lokalizacja miasta częściowo pokrywa się z drogą krajową nr 17, łączącą Warszawę z przejściem granicznym z Ukrainą, w miejscowości Hrebenne.

Położenie miasta w otoczeniu lasów parków krajobrazowych: Południoworoztoczańskiego, Krasnobrodzkiego i Puszczy Solskiej stanowi doskonałą bazę wypadową do Suśca, Krasnobrodu, Zwierzyńca, Narola, Józefowa czy Zamościa. Szlaki turystyczne prowadzące przez miasto umożliwiają poznanie walorów przyrodniczych i kulturowych nie tylko samego Tomaszowa Lubelskiego, ale i Roztocza.

Unikatowym zabytkiem naszego miasta jest Kościół p.w. Zwiastowania Najświętszej Maryi Panny z 1627 roku, będący Sanktuarium Matki Bożej Szkaplerznej. Jest to jeden z najcenniejszych zabytków sakralnego budownictwa drewnianego w Polsce. W bliskim sąsiedztwie kościoła znajduje się murowana cerkiew p.w. Świętego Mikołaja Cudotwórcy z 1890 roku oraz budynek tzw. „Czajni” z 1902 roku – przykład rosyjskiej architektury drewnianej.

Tomaszów Lubelski to miasto kultury i sportu, w którym organizowane są różne imprezy nie tylko dla mieszkańców, ale także dla turystów. Atrakcyjne tereny sportowo – rekreacyjne pozwalają na wypoczynek nie tylko w okresie letnim, ale i zimowym. Malownicze trasy „Siwej Doliny” zachęcają do spacerów, biegania, jazdy na nartach i rowerze. To tam można podziwiać piękno krajobrazu, odpocząć i poodychać świeżym powietrzem.

Miasto położone jest na terenie rolniczym, a w okolicznych miejscowościach prowadzona jest uprawa zbóż, warzyw, owoców oraz hodowla zwierząt. Na terenie miasta znajduje się zakład produkcyjny SVZ Poland – specjalizujący się w przetwórstwie owoców i warzyw, RST Roztocze – zajmujący się produkcją zamków i zawiasów przemysłowych, zacisków energetycznych oraz innych specjalizowanych elementów dla branży energetycznej, telekomunikacyjnej, klimatyzacyjnej, kolejnictwa, przemysłu motoryzacyjnego oraz przemysłu maszynowego.

Mając na uwadze sytuację demograficzną w mieście na dzień 31 grudnia 2022 roku na pobyt stały było zameldowanych 18.051 mieszkańców (na dzień 31.12.2021 - 18.298 mieszkańców). Niestety od dłuższego czasu możemy zaobserwować tendencję spadkową, jeżeli chodzi o liczbę mieszkańców miasta. W 2022 roku zmarło 187 mieszkańców miasta (w roku 2021 – 258), a urodziło się 108 dzieci (w roku 2021 – 125), co wskazuje na tendencję wzrostową zgonów nad urodzeniami.

W 2022 roku dokonano: 818 czynności związanych z zameldowaniem i wymeldowaniem (pobyt stały i czasowy), wydano : 7 decyzji w sprawach meldunkowych, 392 zaświadczeń zawierających pełny wykaz danych osoby, której wniosek dotyczył.

Ponadto 105 osobom dokonano nadania lub zmiany numeru PESEL.

W związku z wybuchem konfliktu zbrojnego na Ukrainie w dniu 24 lutego 2022 roku, Urząd Miasta otrzymał nowe zadanie w ramach pomocy udzielanej przez Państwo Polskie obywatelom Ukrainy – nadawanie numeru PESEL dla obywateli Ukrainy, którzy przybyli do Polski w związku z działaniami wojennymi.

Od dnia 16 marca 2022 roku do dnia 31 grudnia 2022 roku Wydział Spraw Obywatelskich i Obronnych Urzędu Miasta Tomaszów Lubelski nadał 819 nr PESEL na podstawie przepisów ustawy z dnia 12 marca 2022 roku o pomocy obywatelom Ukrainy w związku z konfliktem zbrojnym na terytorium tego państwa (Dz.U. z 2022. Poz. 583, z późn. zm.).

W zakresie realizacji zadań wynikających z ustawy o dowodach osobistych, w roku 2022 wydano 1614 dowodów osobistych. Dowód osobisty jest dokumentem stwierdzającym tożsamość i obywatelstwo polskie osoby na terytorium RP oraz innych państw członkowskich UE, Państw Europejskiego Obszaru Gospodarczego nienależących do Unii Europejskiej oraz państw niebędących stronami umowy o Europejskim Obszarze Gospodarczym. Dowód osobisty uprawnia do przekraczania granic państwa. Wydawany jest nieodpłatnie i na wniosek osoby ubiegającej się o jego wydanie.

Wydział Spraw Obywatelskich i Obronnych realizuje także zadania w ramach tzw. dowodu mobilnego. Obsługuje osoby z terenu powiatu tomaszowskiego, które ze względów zdrowotnych np. mają problemy z poruszaniem się i nie mogą osobiście zgłosić się do najbliższego urzędu gminy w celu złożenia wniosku o wydanie dowodu osobistego. Wniosek o wydanie dowodu osobistego przyjmowany jest w miejscu zamieszkania (przebywania) osoby i wydawany w tym samym miejscu. W roku 2022 wydano poza urzędem 31 dowodów mobilnych.

W roku 2022 przyjęto 174 zgłoszeń o utracie i uszkodzeniu dowodu osobistego. Ponadto w Rejestrze Dowodów Osobistych unieważniono 88 dowody (z uwagi na zmianę danych, reklamację, przekazanie przez osoby trzecie tj. znalezienie dowodu).

Urząd Stanu Cywilnego w 2022 roku sporządził:

- 398 aktów urodzenia, w tym 90 aktów w drodze transkrypcji
- 177 aktów małżeństwa, w tym 20 aktów, to akty sporządzone z zagranicy w drodze transkrypcji
- 639 aktów zgonu, w tym 15 to akty sporządzone z zagranicy w drodze transkrypcji

W minionym roku 33 pary obchodziły złote gody – jubileusz 50-lecia pożycia małżeńskiego.

W ramach realizacji zadań z zakresu przepisów ustawy z dnia 6 marca 2018 roku – Prawo przedsiębiorców, ustawy z dnia 26 października 1982 roku o wychowaniu w trzeźwości i przeciwdziałaniu alkoholizmowi, ustawy z dnia 6 września 2001 roku o transporcie drogowym w 2022 roku:

złożono:

- 105 wniosków o wpisanie do Centralnej Ewidencji i Informacji o Działalności Gospodarczej
- 144 wniosków o zawieszenie działalności gospodarczej
- 79 wniosków o wznowienie działalności gospodarczej
- 90 wniosków o wykreślenie z CEIDG
- 362 wniosków o zmianę wpisu do CEIDG

wydano:

- 184 zezwoleń na sprzedaż napojów alkoholowych
- 39 licencji uprawniającej do wykonywania transportu drogowego taksówką

III. INFORMACJE FINANSOWE

3.1. Wykonanie budżetu Miasta Tomaszów Lubelski.

Podstawą gospodarki finansowej Miasta Tomaszów Lubelski w 2022 roku była podjęta przez Radę Miasta Tomaszów Lubelski w dniu 17 grudnia 2021 roku Uchwała Nr XXXVIII/402/2021 w sprawie uchwały budżetowej na 2022 rok według, której ustalono dochody w wysokości 100688943,22 zł z (w tym dochody majątkowe kwota 19333300,00 zł), wydatki w wysokości 100736692,79 zł (w tym wydatki majątkowe kwota 19400062,00 zł).

Uchwała budżetowa na 2022 rok przewidywała również rozchody budżetowe w wysokości 1319370,00 zł, przypadające do spłaty raty pożyczek długoterminowych i wykup obligacji komunalnych oraz przychody w wysokości 1300000,00 zł jako emisja obligacji komunalnych.

Zaplanowano deficyt budżetowy w kwocie 47749,57 zł.

W trakcie roku budżetowego 2022 dokonano zmian w planie budżetu miasta uchwałami Rady Miasta i zarządzeniami Burmistrza Miasta. Po zmianach dokonanych w trakcie roku wykonanie budżetu przedstawia się następująco:

Wyszczególnienie	Plan	Wykonanie	% wykonania
Dochody:	119 608 989,13	117 613 904,37	98,3%
dochody bieżące	107 885 531,13	106 638 959,55	98,8%
dochody majątkowe	11 723 458,00	10 974 944,82	93,6%
Wydatki:	126 354 469,27	118 949 309,76	94,1%
wydatki bieżące	109 663 626,27	103 053 401,36	94,0%
wydatki majątkowe	16 690 843,00	15 895 908,40	95,2%
Nadwyżka/deficyt	-6 745 480,14	-1 335 405,39	19,8%
Przychody	8 064 849,70	11 220 834,06	139,1%
Rozchody	1 319 369,56	1 319 369,56	100,0%

Poniżej na wykresie przedstawiono strukturę dochodów budżetu Miasta Tomaszów Lubelski w 2022 roku.

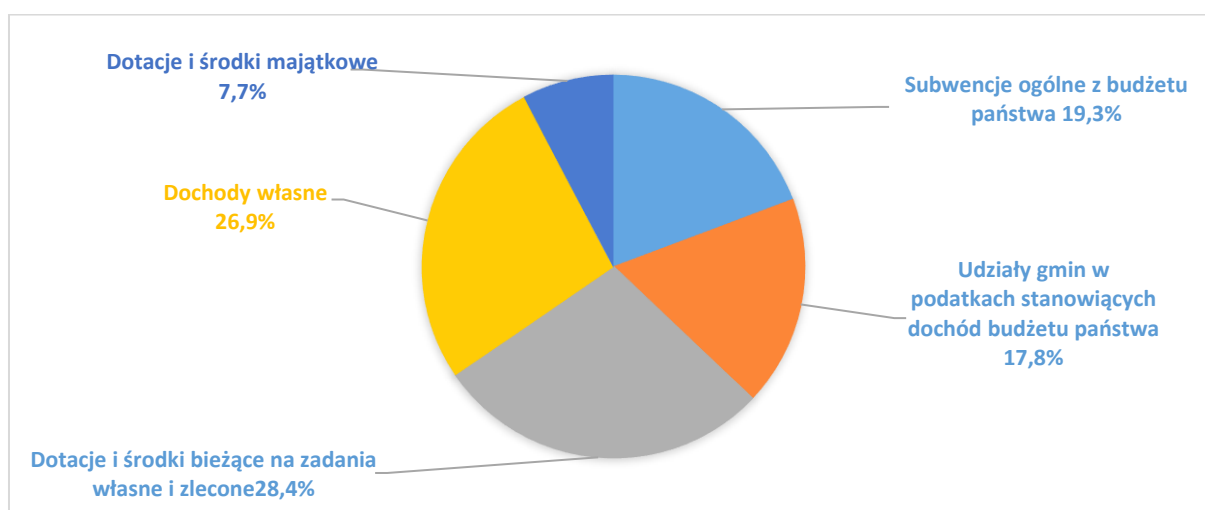

Największą pozycję dochodów budżetu stanowiły dotacje i środki z budżetu państwa na zadania zlecone i własne w kwocie 33405544,94 zł tj. 28,40% dochodów ogółem. Następne pozycje dochodów w kolejności stanowią dochody własne w kwocie 31579797,82 zł (26,85%), subwencje w kwocie 22673232,00 zł (19,28%), udziały w podatku PIT i CIT w kwocie 20903651,74 zł (17,77%). Ostatnia grupa dochodów to dotacje majątkowe i dochody majątkowe w tym realizowane na podstawie porozumień z jednostkami samorządu terytorialnego i z administracją rządową kwota 9051677,87 zł (7,70%).

Poniżej na wykresie przedstawiono strukturę wydatków budżetu Miasta Tomaszów Lubelski w 2022 roku według głównych działów klasyfikacji budżetowej

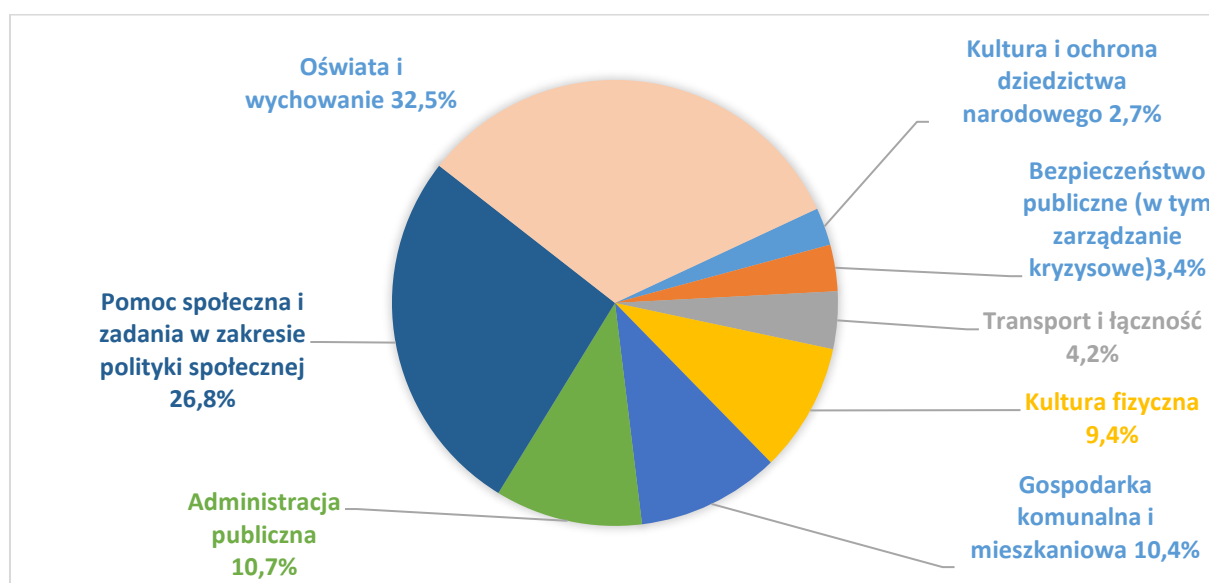

Największą pozycję wydatków miasta stanowią wydatki na oświatę 38671008,80 zł tj. 32,51% ogółu wydatków oraz wydatki przeznaczone na pomoc społeczną i rodzinę 31862589,51 zł tj. 26,79% ogółu wydatków. Trzecia co do wielkości pozycja wydatków dotyczy administracji publicznej i jest to kwota 12721518,25 zł tj. 10,67% ogółu wydatków. Kolejne pozycje dotyczą gospodarki komunalnej w kwocie 12345392,16 zł tj. 10,38% ogółu wydatków, kultury fizycznej kwota 11126517,92 zł tj. 9,35% ogółu wydatków, transportu i łączności kwota 4957702,56 zł tj. 4,17%, bezpieczeństwa publicznego kwota 4005985,83 zł tj. 3,37% oraz kultury i ochrony dziedzictwa narodowego kwota 3258594,73 zł tj. 2,74% ogółu wydatków. Planowany deficyt budżetu za 2022 roku miał wynosić 6 745 480,14 zł, natomiast faktycznie na dzień 31.12.2022 rok deficyt wyniósł 1 335 405,39 zł. Planowane na 2022 rok *przychody budżetu* w kwocie 8 064 849,70 zł, zostały wykonane w wysokości 11 220 834,06 zł i obejmowały:

- przychody jednostek samorządu terytorialnego z niewykorzystanych środków pieniężnych na rachunku bieżącym budżetu, wynikających z rozliczenia dochodów

i wydatków nimi finansowanych związanych ze szczególnymi zasadami wykonywania budżetu określonymi w odrębnych ustawach w kwocie 3 619 695,96 zł

- przychody jednostek samorządu terytorialnego z wynikających z rozliczenia środków określonych w art. 5 ust. 1 pkt. 2 ustawy i dotacji na realizację programu, projektu lub zadania finansowanego z udziałem tych środków w kwocie 786 128,65 zł,
- wolne środki, o których mowa w art. 217 ust. 2 pkt. 6 ustawy w kwocie 6 648 042,45 zł.
- przychody z zaciągniętej pożyczki w Narodowym Funduszu Ochrony Środowiska i Gospodarki Wodnej Warszawa w kwocie 166 967,00 zł

Planowane na 2022 rok *rozchody budżetu* w kwocie 1 319 369,56 zł wykonano, a obejmowały one spłatę zaciągniętych wcześniej pożyczek i wykup obligacji komunalnych w kwocie:

Narodowy Fundusz Ochrony Środowiska i Gospodarki Wodnej Warszawa – pożyczka	418265,00
Narodowy Fundusz Ochrony Środowiska i Gospodarki Wodnej Warszawa – pożyczka	401104,56
PKO BP w Warszawie– wykup obligacji komunalnych	500000,00
R a z e m	1319369,56

Zadłużenie Gminy Miejskiej w Tomaszowie Lubelski tytułem zaciągniętych pożyczek i emisji obligacji komunalnych na dzień 31.12.2022 roku wynosi: 21 841 273,44 zł i składa się z następujących pozycji:

Narodowy Fundusz Ochrony Środowiska i Gospodarki Wodnej Warszawa – pożyczka • <i>"Między dziedzinowe. Adaptacja do zmian klimatu oraz ograniczenie skutków zagrożeń środowiska"</i>	2 941 273,44
PKO BP w Warszawie - <i>emisja obligacji komunalnych na finansowanie planowanego deficytu budżetu miasta i spłatę w 2012 roku wcześniej zaciągniętych kredytów i pożyczek</i>	1 400 000,00
PKO BP w Warszawie - <i>emisja obligacji komunalnych na finansowanie planowanego deficytu budżetu miasta i spłatę w 2013 roku wcześniej zaciągniętych kredytów i pożyczek</i>	500 000,00
PKO BP w Warszawie - <i>emisja obligacji komunalnych na finansowanie planowanego deficytu budżetu miasta i spłatę w 2018 roku wcześniej zaciągniętych kredytów i pożyczek</i>	7 000 000,00

PKO BP w Warszawie - emisja obligacji komunalnych na finansowanie planowanego deficytu budżetu miasta i spłatę w 2019 roku wcześniej zaciągniętych kredytów i pożyczek	10.000.000,00
R a z e m	21 841 273,44

Łączna kwota długu Gminy Miejskiej na koniec 2022 roku /z zobowiązaniami wymagalnymi / wynosi 21 841 273,44 zł.

Szczególną zasadą towarzyszącą wykonaniu budżetu za 2022 rok jest osiągnięty zysk operacyjny w kwocie 3585558,19 zł. Stanowi on różnicę między dochodami bieżącymi /106638959,55 zł/, a wydatkami bieżącymi /103053401,36 zł/ i wskazuje, że Miasto Tomaszów Lubelski było w stanie pokryć bieżące wydatki z bieżących dochodów, a nawet część dochodów bieżących przeznaczyć na spłatę długoterminowych zobowiązań finansowych i na poczet zadań inwestycyjnych.

Szczegółowo budżet roku 2022 został opisany w sprawozdaniu rocznym z wykonania budżetu miasta Tomaszów Lubelski za 2022 rok, przyjętego zarządzeniem Burmistrza Miasta Nr 46/2023 z dnia 30 marca 2023 roku.

WPF – Wieloletnia Prognoza Finansowa

Dane przedstawione w WPF obejmują lata 2020 – 2022 jako okresy wykonane oraz lata 2023 – 2029 jako okresy planowane.

W roku 2022 na wskaźniki jak i na kwoty wydatków i dochodów majątkowych największy wpływ ma rozpoczęta w roku 2020 inwestycja pn: „Budowa i przebudowa zewnętrznych obiektów OSiR w Tomaszowie Lubelskim” oraz rozpoczęta w roku 2022 inwestycja pn: „Modernizacja dróg gminnych na terenie miasta Tomaszów Lubelski”

Poniżej w tabeli przedstawiono planowane spłaty w latach 2020-2029 oraz planowana kwotę długu w latach 2020 - 2029

rok	emisja obligacji	planowane spłaty kredytów i wykup emisji	planowana kwota długu na koniec roku
Wykonanie 2020		763 200,00	22 683 857,08
Wykonanie 2021	0	2 863 200,00	22 996 068,38
Wykonanie 2022	0	1 319 369,56	21 841 433,44
Prognoza 2023	0	2 534 806,08	19 306 627,36
Prognoza 2024	0	3 534 966,08	15 771 661,28
Prognoza 2025	0	3 034 806,08	12 736 855,20
Prognoza 2026	0	3 034 806,08	9 702 049,12
Prognoza 2027	0	3 534 806,08	6 167 243,04
Prognoza 2028	0	3 267 243,04	2 900 000,00
Prognoza 2029	0	2 900 000,00	0,00

Wyżej wskazane dane przedstawione w sposób graficzny.

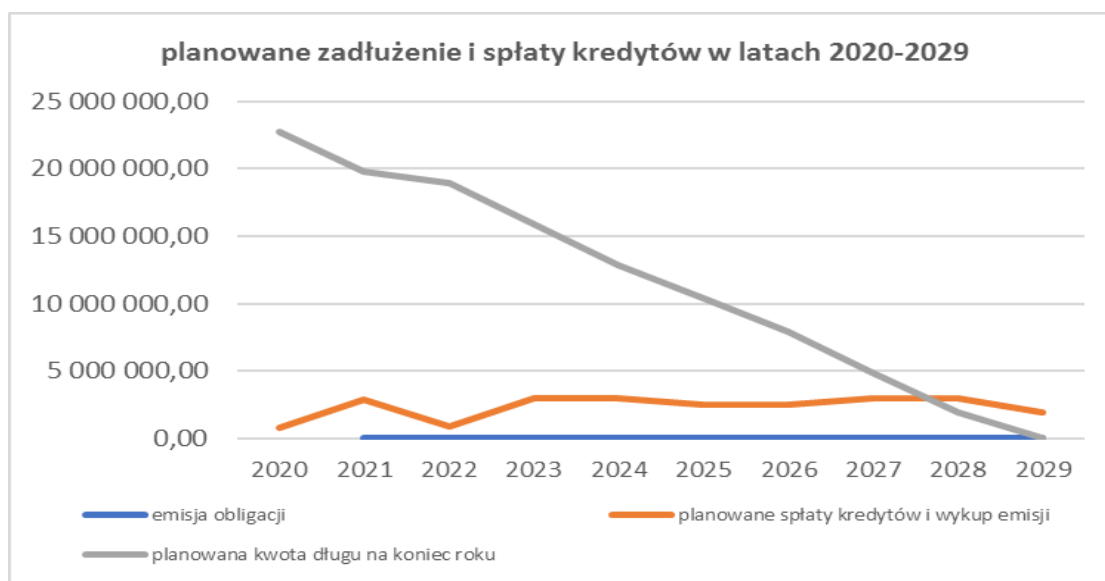

Spłaty rat zostały określone w sposób pozwalający zachować regułę art. 243 ustawy o finansach publicznych i planowany wskaźnik spłaty zadłużenia posiada rezerwę do przekroczenia dopuszczalnego wskaźnika spłaty zadłużenia.

3.2 Wykonanie wydatków inwestycyjnych

600 TRANSPORT I ŁĄCZNOŚĆ

60016 Drogi publiczne gminne

6050 Wydatki inwestycyjne jednostek budżetowych

Przebudowa drogi gminnej Nr 111844L ul. Mickiewicza w Tomaszowie Lubelskim

- Plan	1 113 934,00 zł.	
- Wykonanie	1 113 891,32 zł.	100,0%

Wydatek obejmował realizację inwestycji drogowej w zakresie przebudowy konstrukcji i nawierzchni drogi oraz ciągów pieszych o długości 356 mb. Planowany zakres obejmował także wykonanie bezpiecznych przejść dla pieszych. Dla w/w zakresu uzyskano dofinansowanie z Rządowego Funduszu Rozwoju Dróg w kwocie 660 734,00 zł. Roboty budowlane na dzień sporządzenia sprawozdania zostały zakończone i rozliczone.

Modernizacja dróg gminnych na terenie miasta Tomaszów Lubelski

- Plan	162 850,00 zł.	
- Wykonanie	162 808,28 zł.	100,0%

Zadanie realizowane w ramach Rządowego Funduszu Polski Ład: Program Inwestycji Strategicznych, dla którego otrzymano w wyniku I edycji naboru dofinansowanie w kwocie wielkości 95%. Wartość całkowita zadania jest następująca:

- ul. Wiśniowa 546 749,46 zł.

- ul. Rolnicza (boczna) 462 289,37 zł.
- ul. Reymonta 1 231 475,56 zł.
- ul. Baczyńskiego 1 262 236,58 zł.
- ul. Rybickiego 1 231 212,37 zł.

RAZEM 4 733 963,34 zł.

Prace budowlane przewidziano do realizacji w terminie do 24.09.2023 r. Obecnie trwają prace budowlane przy dwóch ostatnich odcinkach dróg gminnych ul. Baczyńskiego i Reymonta. W roku 2022 w ramach Rządowego Funduszu Polski Ład: Program Inwestycji Strategicznych otrzymano środki w kwocie 2 082 800,00 zł. Wartość całkowita robót odebranych to 2 245 608,28 zł.

Budowa drogi gminnej ul. Kruczej

- Plan	99 876,00 zł.	
- Wykonanie	99 876,00 zł.	100,0%

Poniesiony wydatek w 2022 roku jest efektem realizacji dokumentacji technicznej dla potrzeb budowy drogi gminnej ul. Kruczej - od ul. Łaszczowieckiej do ul. Starozamojskiej. Złożony wniosek do Rządowego Funduszu Rozwoju Dróg jest obecnie na etapie oceny. Realizacja planowana w latach 2023 – 2024.

Budowa drogi gminnej ul. Starozamojskiej

- Plan	136 400,00 zł.	
- Wykonanie	136 400,00 zł.	100,0%

Środki przeznaczono na wykonanie robót budowlanych koniecznych dla opracowania dokumentacji technicznej drogi. Zakres obejmował renowację dawnego systemu odprowadzenia wód opadowych z terenów przyległych do drogi gminnej ul. Starozamojskiej. W roku 2023 planuje się opracowanie dokumentów na potrzeby realizacji tego zadania wraz z podziałami nieruchomości celem regulacji pasa drogi.

6370 Wydatki poniesione ze środków z Rządowego Funduszu Polski Ład: Program Inwestycji Strategicznych na realizację zadań inwestycyjnych

Modernizacja dróg gminnych na terenie miasta Tomaszów Lubelski

- Plan	2 082 800,00 zł.	
- Wykonanie	2 082 800,00 zł.	100,0%

Wydatkowana kwota stanowi dotację z Rządowego Funduszu Polski Ład: Program Inwestycji Strategicznych, w zakres robót obejmujący drogi gminne:

- ul. Wiśniowa
- ul. Rolnicza (boczna)
- ul. Reymonta
- ul. Baczyńskiego
- ul. Rybickiego

Prace budowlane przewidziano do realizacji w terminie do 24.09.2023 r. Obecnie trwają prace budowlane przy dwóch ostatnich odcinkach dróg gminnych ul. Baczyńskiego i Reymonta. W roku 2022 w ramach Rządowego Funduszu Polski Ład: Program Inwestycji Strategicznych otrzymano środki w kwocie 2 082 800,00 zł.

700 GOSPODARKA MIESZKANIOWA

70005 Gospodarka gruntami i nieruchomościami

6050 Wydatki inwestycyjne jednostek budżetowych

Przebudowa budynku przy ul. Rynek 3

- Plan	75 000,00 zł.	
- Wykonanie	74 968,00 zł.	100,0%

Plan wydatków obejmował prace w zakresie przebudowy budynku stanowiącego mienie gminy, dla potrzeb wykonania dostępu do obiektu będącego w głębi zabudowy pierzejowej rynku miejskiego. Inwestycja realizowana z budżetu miasta. Na czas realizacji sprawozdania roboty zostały ukończone i rozliczone.

70021 Społeczne inicjatywy mieszkaniowe

6010 Wydatki na zakup i objęcie akcji i udziałów

- Plan	3 000 000,00 zł.	
- Wykonanie	3 000 000,00 zł.	100,0%

Miasto Tomaszów Lubelski zawarło w dniu 8.06.2021 r. porozumienie z Krajowym Zasobem Nieruchomości w sprawie określenia ram współpracy i określenia warunków udostępnienia wszelkiego rodzaju informacji i dokumentów na potrzeby realizacji zadań ustawowych Krajowego Zasobu Nieruchomości. Uchwałą Nr XXXIV/351/2021 z dnia 10.09.2021 roku Rada Miasta Tomaszów Lubelski zatwierdziła wniosek Burmistrza Miasta do Ministra Rozwoju i Technologii o wsparcie ze środków Rządowego Funduszu Rozwoju Mieszkalnictwa na sfinansowanie objęcia udziałów w tworzonej Społecznej Inicjatywie Mieszkaniowej (SIM). Rada Miasta Uchwałą Nr XXXIV/350/2021 wyraziła zgodę na utworzenie spółki SIM Lubelskie z o.o. z siedzibą w Kraśniku, gdzie nasza gmina została udziałowcem. W dniu 04.04.2022 roku została zawiązana spółka SIM Lubelskie zgodnie z Aktem Notarialnym – Rep. A nr 5202/2022. W dniu 27.04.2022 roku otrzymane środki w ramach wniosku Burmistrza Miasta zostały przekazane na konto spółki. Obecnie trwają prace nad opracowaniem koncepcji realizacji zamierzenia. Prace budowlane w obrębie naszego miasta będą prowadzone w latach przyszłych.

70095 Pozostała działalność

6050 Wydatki inwestycyjne jednostek budżetowych

Rewitalizacja osiedla Koszary

- Plan	95 247,00 zł.	
--------	---------------	--

- Wykonanie	95 246,92 zł.	100,0%
-------------	---------------	--------

Wydatkowane środki objęły kontynuację rewitalizacji obszaru osiedla „Koszary”. Zakres obejmował zagospodarowanie terenu celem przygotowania pod przeszłe inwestycje.

750 ADMINISTRACJA PUBLICZNA

75023 Urzędy gmin (miasta i miast na prawach powiatu)

6050 Wydatki inwestycyjne jednostek budżetowych

Rewitalizacja budynku przy ul. Lwowskiej 53

- Plan	64 000,00 zł.	
- Wykonanie	27 100,00 zł.	42,3%

Środki finansowe na prace przygotowawcze zmierzające do odrestaurowania budynku dawnego Sejmiku Powiatowego. W ramach poniesionych środków rozpoczęto prace nad opracowaniem Programu rewitalizacji, ściśle konsultowanego z Konserwatorem Zabytków w Lublinie odnośnie odtworzenia układu zabudowy. Realizacja robót budowlanych uwarunkowana pozyskaniem środków zewnętrznych.

6060 Wydatki na zakupy inwestycyjne jednostek budżetowych

Rozbudowa serwerowni

- Plan	26 000,00 zł.	
- Wykonanie	25 999,99 zł.	100,0%

Poniesione wydatki przeznaczono na rozbudowę systemu archiwizacji danych wytworzonych w ramach realizacji działań publicznych. Zadanie zostało zakończone i rozliczone.

754 BEZPIECZEŃSTWO PUBLICZNE I OCHRONA PRZECIWPÓŻAROWA

75495 Pozostała działalność

6050 Wydatki inwestycyjne jednostek budżetowych

Monitoring miasta

- Plan	25 000,00 zł.	
- Wykonanie	24 429,42 zł.	97,7%

Poniesione wydatki na zakup i montaż 5-ciu dodatkowych kamer monitoringu na terenie OSiR oraz osiedla ul. Rybickiego w Tomaszowie Lubelskim, a także montaż dodatkowego dysku rejestratora. Sprzęt stanowi uzupełnienie systemu monitoringu miejskiego.

801 OŚWIATA I WYCHOWANIE

80101 Szkoły podstawowe

6050 Wydatki inwestycyjne jednostek budżetowych

Przebudowa instalacji wod. kan – Szkoła Podstawowa Nr 2

- Plan	90 502,00 zł.	
--------	---------------	--

- Wykonanie	90 502,00 zł.	100,0%
-------------	---------------	--------

Wprowadzone i wydatkowane środki na realizację robót przebudowy i rozbudowy instalacji wodno – kanalizacyjnej w przedmiotowym budynku oświatowym. W ramach tego przedsięwzięcia zostały utworzone nowe punkty czerpalne do zabezpieczenia p.poż. Inwestycja zakończona i rozliczona.

Przebudowa sal lekcyjnych - Szkoła Podstawowa Nr 3

- Plan	47 351,00 zł.	
- Wykonanie	46 924,67 zł.	99,1%

Środki finansowe przeznaczono na wykonanie przebudowy ścianek w pomieszczeniach szkoły dla potrzeb organizacji zajęć lekcyjnych. Wprowadzone prace pozwolą na bezpieczne użytkowanie pomieszczeń szkolnych. Zadanie realizowane z budżetu miasta. Prace zakończone i rozliczone.

80104 Przedszkola

6050 Wydatki inwestycyjne jednostek budżetowych

Przebudowa instalacji wod. kan – Przedszkole Samorządowe Nr 1

- Plan	45 500,00 zł.	
- Wykonanie	44 900,00 zł.	98,7%

Wydatkowane środki na realizację robót przebudowy i rozbudowy instalacji wodno-kanalizacyjnej w przedmiotowym budynku oświatowym. W ramach tego przedsięwzięcia zostaną utworzone nowe punkty czerpalne do zabezpieczenia p.poż.

Przebudowa kotłowni w Przedszkolu Nr 5

- Plan	160 000,00 zł.	
- Wykonanie	159 777,00 zł.	99,9%

Poniesione środki przeznaczono na modernizację systemu centralnego ogrzewania w przedmiotowym budynku oświatowym. W ramach zadania dokonano wymiany kotłów gazowych na bezpieczniejsze i oszczędniejsze oraz przygotowano tę instalację na potrzeby przyłączenia urządzeń wykorzystujących odnawialne źródła energii.

900 GOSPODARKA KOMUNALNA I OCHRONA ŚRODOWISKA

90001 Gospodarka ściekowa i ochrona wód

6050 Wydatki inwestycyjne jednostek budżetowych

Zagospodarowanie wód opadowych w północno – wschodniej części miasta

- Plan	52 550,00 zł.	
- Wykonanie	52 200,00 zł.	99,3%

Środki finansowe w budżecie są przeznaczono na opracowanie dokumentacji technicznej budowy zbiornika retencyjnego przy ul. Wiejskiej w Tomaszowie Lubelskim. Obecnie sprawa decyzji o lokalizacji inwestycji celu publicznego jest przedmiotem postępowania

Samorządowego Kolegium Odwoławczego z uwagi na sprzeciw jednej ze stron postępowania. Realizację robót budowlanych planuje się po uzyskaniu pozwolenia na budowę i właściwego montażu finansowego.

90005 Ochrona powietrza atmosferycznego i klimatu

6050 Wydatki inwestycyjne jednostek budżetowych

Zarządzanie energią w budynkach użyteczności publicznej w Mieście Tomaszów Lubelski

- Plan	179 466,00 zł.	
- Wykonanie	179 465,54 zł.	100,0%

6100 Wydatki na zadania inwestycyjne realizowane ze środków otrzymanych z Rządowego Funduszu Inwestycji Lokalnych

Zarządzanie energią w budynkach użyteczności publicznej w Mieście Tomaszów Lubelski

- Plan	496 655,00 zł.	
- Wykonanie	496 654,48 zł.	100,0%

Poniesiony wydatek w 2022 roku dotyczy inwestycji zakończonej w roku 2021 i jest wynikiem 30-dniowego terminu realizacji płatności (zgodnie z umową). Na to zadanie nasze miasto otrzymało dofinansowanie ze środków Rządowego Funduszu Inwestycji Lokalnych w wysokości 1 mln zł., którą otrzymaliśmy w roku 2020. Inwestycja została zakończona i rozliczona.

6230 Dotacje celowe z budżetu na finansowanie lub dofinansowanie kosztów realizacji inwestycji i zakupów inwestycyjnych jednostek niezaliczanych do sektora finansów publicznych

- Plan	260 000,00 zł.	
- Wykonanie	259 999,25 zł.	100,0%

Plan wydatków obejmował kontynuację zapisów Planu Gospodarki Niskoemisyjnej w zakresie wymiany źródeł ciepła w budynkach osób fizycznych na terenie naszej gminy. Miasto Tomaszów Lubelski w tym zakresie dofinansowuje mieszkańców w wysokości 50% (nie więcej jak 5.000 zł.) wartości wymiany pieca na ekologiczne źródła energii. Realizacja tego przedsięwzięcia sukcesywnie na podstawie złożonych wniosków. W ramach poniesionych środków w 2022 roku wymieniono 54 źródła ciepła.

90015 Oświetlenie ulic, placów i dróg

6050 Wydatki inwestycyjne jednostek budżetowych

Modernizacja oświetlenia ulicznego na terenie Miasta Tomaszów Lubelski

- Plan	62 976,00 zł.	
- Wykonanie	49 987,20 zł.	79,4%

Wydatki roku 2022 objęły koszty opracowania dokumentów na potrzeby realizacji zadania na które uzyskało dofinansowanie z Rządowego Funduszu Polski Ład. Miasto Tomaszów Lubelski podpisało umowę z firmą Cities Lighting Consultants Sp. z o.o. na przygotowanie dokumentacji niezbędnej do przygotowania zamówienia publicznego dla przedmiotowego zadania w zakresie budowy, przebudowy i modernizacji oświetlenia ulicznego na terenie naszego miasta. Dla przedmiotowego zadania wydano promesę wstępną o wartości dofinansowania w kwocie 8 145 000,00 zł. przy wartości całkowitej zadania 9 050 000,00 zł. W I kwartale 2023 roku planuje się ogłoszenie przetargu celem wyboru wykonawcy.

Budowa oświetlenia drogowego przy ul. Majdańskiej

- Plan	17 730,00 zł.	
- Wykonanie	17 667,11 zł.	99,6%

Wydatek obejmował środki finansowe na opracowanie dokumentacji technicznej oświetlenia ulicznego. Realizacja robót budowlanych nastąpi najprawdopodobniej ze środków Rządowego Funduszu Polski Ład z innym zakresem oświetlenia ulicznego w 2023 roku.

921 KULTURA I OCHRONA DZIEDZICTWA NARODOWEGO

92116 Biblioteki

6050 Wydatki inwestycyjne jednostek budżetowych

Adaptacja pomieszczeń Miejskiej Biblioteki Publicznej

- Plan	25 000,00 zł.	
- Wykonanie	25 000,00 zł.	100,0%

Poniesione środki przeznaczono na opracowanie dokumentacji technicznej adaptacji pomieszczeń po dawnym muzeum w budynku Miejskiej Biblioteki Publicznej w Tomaszowie Lubelskim. Miasto planuje pozyskać środki zewnętrzne z Europejskiego Funduszu Społecznego oraz Europejskiego Funduszu Rozwoju Regionalnego na realizację przedmiotowych prac budowlanych oraz usług społecznych skierowanych bezpośrednio na seniorów. Realizacja możliwa już w roku 2023.

926 KULTURA FIZYCZNA

92601 Obiekty sportowe

6050 Wydatki inwestycyjne jednostek budżetowych

Przebudowa obiektów sportów nartorolkowych i wrotkarskich wraz z niezbędną infrastrukturą na terenie OSiR w Tomaszowie Lubelskim.

- Plan	164 000,00 zł.	
- Wykonanie	163 719,55 zł.	99,8%

Wydatkowane środki finansowe na kontynuację realizacji zadania poprawy infrastruktury sportowej z zakresie przebudowy toru wrotkarskiego. Uzyskano wydłużenie terminu realizacji

tego przedsięwzięcia w instytucji zarządzającej do III kwartału 2023 roku. Dla całego przedsięwzięcia uzyskano dotację Ministerstwa Sportu w kwocie 578 300 zł.

Budowa i przebudowa zewnętrznych obiektów OSiR w Tomaszowie Lubelskim

- Plan	2 235 900,00 zł.	
- Wykonanie	2 235 846,49 zł.	100,0%

Poniesione wydatki na realizację prac modernizacji i budowy infrastruktury obiektów OSiR w Tomaszowie Lubelskim. Zakres robót obejmuje budowę bieżni lekkoatletycznej i nawodnienia głównej płyty boiska na terenie OSiR, budowę Akademii Aktywności jako uzupełnienie bazy sportowej i rekreacyjnej, a także prace modernizacji zabruków. Na ten cel uzyskano dofinansowanie Ministra Sportu w kwocie 4 265 100,00 zł. oraz otrzymano wsparcie ze środków Rządowego Funduszu Polski Ład: Program Inwestycji Strategicznych w kwocie 6 700 000,00 zł. Obecnie trwają roboty budowlane na podstawie dwóch umów z wykonawcami zadania. Wskazane w tym paragrafie środki stanowią dotację Ministra Sportu oraz wkładu własnego miasta. Dofinansowanie tego przedsięwzięcia stanowi 97% kosztów całkowitych. Zgodnie z umową z Ministrem Sportu oraz promesy inwestycyjnej czas realizacji tego zadania jest określony na lata 2020 – 2023.

6370 Wydatki poniesione ze środków z Rządowego Funduszu Polski Ład: Program Inwestycji Strategicznych na realizację zadań inwestycyjnych

Budowa i przebudowa zewnętrznych obiektów OSiR w Tomaszowie Lubelskim

- Plan	3 350 000,00 zł.	
- Wykonanie	3 350 000,00 zł.	100,0%

Wydatkowane w tym paragrafie środki stanowią dotację z Rządowego Funduszu Polski Ład: Program Inwestycji Strategicznych.

WYDATKI NA ZADANIA WŁASNE – MAJĄTKOWE

(Wydatki na programy i projekty realizowane ze środków pochodzących z budżetu miasta, budżetu państwa i budżetu unii europejskiej).

750 ADMINISTRACJA PUBLICZNA

75095 Pozostała działalność

6057 Wydatki inwestycyjne jednostek budżetowych

Cyfrowa gmina

- Plan	281 451,00 zł.	
- Wykonanie	281 445,09 zł.	100,0%

Środki finansowe wydatkowane na zakup stacji roboczych, urządzeń sieciowych, oprogramowania z licencjami. Realizacja projektu jest wynikiem wniosku aplikacyjnego do Programu Operacyjnego Polska Cyfrowa na lata 2014 – 2020; Osi priorytetowej V Rozwój

Cyfrowy JST oraz wzmocnienie cyfrowej odporności na zagrożenia REACT-EU; działanie 5.1 Rozwój cyfrowy JST oraz wzmocnienie cyfrowej odporności na zagrożenia. Projekt grantowy „Cyfrowa Gmina” o numerze POPC.05.01.00-00-0001/21-00 uzyskał dofinansowanie na podstawie umowy o powierzenie grantu o numerze 3576/2/2022 – podpisana 15.02.2022 r. Inwestycja została zakończona i jest w trakcie rozliczenia z instytucją zarządzającą.

921 KULTURA I OCHRONA DZIEDZICTWA NARODOWEGO

92109 Domy i ośrodki kultury, świetlice i kluby

6229 Dotacja celowa z budżetu na finansowanie lub dofinansowanie kosztów realizacji inwestycji i zakupów inwestycyjnych innych jednostek sektora finansów publicznych

- Plan	905 462,00 zł.	
- Wykonanie	401 532,00 zł.	44,3%

Poniesione środki stanowią wkład własny Miasta Tomaszów Lubelski do realizacji projektu pn. „Przebudowa budynku Tomaszowskiego Domu Kultury wraz z zakupem niezbędnego wyposażenia”. Pozostała część środków realizacji tego przedsięwzięcia stanowi dotacja pozyskana przez TDK z Regionalnego Programu Operacyjnego Województwa Lubelskiego na lata 2014-2020. Roboty w trakcie realizacji z terminem ukończenia w roku 2023.

WYDATKI NA PODSTAWIE UMÓW I POROZUMIENÍ Z JEDNOSTKAMI SAMORZĄDU TERYTORYJALNEGO

600 TRANSPORT I ŁĄCZNOŚĆ

60014 Drogi publiczne powiatowe

6300 Dotacja celowa na pomoc finansową udzielaną między jednostkami samorządu terytorialnego na dofinansowanie własnych zadań inwestycyjnych i zakupów inwestycyjnych

Droga powiatowa ul. Majdańska

- Plan	331 893,00 zł.	
- Wykonanie	331 892,45 zł.	100,0%

Wydatek obejmował wkład naszej gminy dla zadania realizowanego przez Powiat Tomaszowski dotyczący przebudowy drogi powiatowej ul. Majdańskiej w Tomaszowie Lubelskim. W dniu 28.04.2022 roku podpisano umowę z Powiatem Tomaszowskim na podstawie zgody Rady Miasta Tomaszów Lubelski – Uchwała Nr XLIII/463/2022 z dnia 22.04.2022r. w sprawie udzielenia pomocy finansowej. Zakres robót obejmował wykonanie chodnika, umocnienie rowów odwadniających. Miasto partycypuje w kosztach prac w obrębie granic administracyjnych naszej gminy. Środki finansowe przekazano w dniu 30.06.2022 r. Inwestycja została zakończona i rozliczona.

**WYDATKI NA ZADANIA Z ZAKRESU ADMINISTRACJI RZADOWEJ I INNE ZADANIA
ZLECONE MIASTU USTAWAMI**

853 POZOSTAŁE ZADANIA W ZAKRESIE POLITYKI SPOŁECZNEJ

85395 Pozostała działalność

4010 Wynagrodzenia osobowe pracowników

- Plan	3 600,00 zł.	
- Wykonanie	3 600,00 zł.	100,0%

4110 Składki na ubezpieczenia społeczne

- Plan	1 422,98 zł.	
- Wykonanie	1 421,61 zł.	99,9%

4120 Składki na Fundusz Pracy oraz Fundusz Solidarnościowy

- Plan	183,02 zł.	
- Wykonanie	183,02 zł.	100,0%

4170 Wynagrodzenia bezosobowe

- Plan	4 670,00 zł.	
- Wykonanie	4 670,00 zł.	100,0%

4430 Różne opłaty i składki

- Plan	494 336,00 zł.	
- Wykonanie	494 334,64 zł.	100,0%

4710 Wpłaty na PPK finansowane przez podmiot zatrudniający

- Plan	12,00 zł.	
- Wykonanie	12,00 zł.	100,0%

Poniesione w tym dziale wydatki przeznaczono na dodatki węglowe dla podmiotów wrażliwych oraz koszty związane z dodatkami dla pracowników zajmujących się tym zakresem działalności.

IV. INFORMACJA O STANIE MIENIA KOMUNALNEGO

4.1. Informacja dotycząca gruntów miasta

Miasto Tomaszów Lubelski według ewidencji gruntów będących własnością Miasta posiada ogółem 226,2 ha w tym:

- grunty rolne: 61,5 ha,
- działki budowlane: 3,7 ha,
- tereny rekreacyjne: 6,6 ha,
- pozostałe 154,2 ha

Ponadto w posiadaniu miasta są:

- lasy 18 ha,
- parki 4,4 ha

oraz 34,5 ha gruntów oddanych w użytkowanie wieczyste.

W roku 2022 Miasto sprzedało:

- 9 działek o łącznej powierzchni 0,7422 ha za kwotę 1 912 153,00 zł
- 1 lokal mieszkalny położony przy ul. Rejtana o łącznej powierzchni 36,7 m² za kwotę 116 0000,00 zł
- sprzedano najemcom lokali mieszkalnych 3 lokale o łącznej wartości wg. wyceny 634 770,00zł, udzielono najemcom bonifikaty w kwocie 400 277,40 zł, dochód z tytułu zbycia lokali wyniósł 234 492,60 zł.

W roku 2022 Miasto nabyło:

- 2 działki pod drogę przy ul. Mickiewicza o powierzchni 0,0114 ha (cena nabycia symboliczne 1 zł za działkę)
- 1 działkę pod Cmentarz komunalny o powierzchni 0,0277ha za kwotę 15 512,00 zł
- na podstawie prawomocnego postanowienia Sądu Rejonowego w Tomaszowie Lubelskim Sygn. akt I Ns 135/17 z dnia 23.03.2021 r. lokal o pow. 34,65 m² położony przy ul Andersa 8/18 o wartości 95 774,00 zł.
- na podstawie prawomocnego postanowienia Sądu Rejonowego w Tomaszowie Lubelskim Sygn. akt I Ns 125/20 z dnia 07.06.2021 r. udział w wysokości 1/4 lokalu położony przy ul Skłodowskiej 48/2.
- w wyniku komunalizacji 1 działkę nr 9 ark. 35 przy ul. Rolniczej o powierzchni 0,1867 ha

Gruntów oddanych w wieczyste użytkowanie miasto posiada 34,5 ha. Wpływy z tytułu odpłatnego nabycia prawa własności oraz prawa użytkowania wieczystego nieruchomości – 1 613 461,06 zł. Gminnym zasobem nieruchomości zarządza Miasto - bezpośrednio Wydział Gospodarki Komunalnej.

Miasto posiada 49,9 km dróg utwardzonych. Drogami miejskimi i wewnętrznymi zarządza Miejski Zarząd Dróg.

Plan wykorzystania zasobu nieruchomości gminnych:

Miasto Tomaszów Lubelski, zgodnie z art.25 ust.2 u.g.n., gospodaruje zasobem nieruchomości m.in. poprzez wdzierżawianie, wynajmowanie i użyczenie nieruchomości wchodzących w skład zasobu.

1. W roku 2022 powierzchnia gruntów, które znajdowały się w dzierżawie wynosiła:
 - na cele ogrodnicze i rolnicze - 2,53 ha;
 - na cele przemysłowo-usługowo-handlowe 2,72 ha;
 - pod garaże i na cele dojazdowe - 0,1730 ha;
 - na cele budowy Akademii Sztuk Walki TKKT - 0,2094 ha;
 - pod farmy fotowoltaiczne - 10,44 ha.
2. W roku 2022 powierzchnia wynajmowanych lokali wynosiła - 155,67 m².
3. W roku 2022 powierzchnia gruntów będących użyczeniu wynosiła - 15,88 ha.
4. Dochody otrzymane w 2022 roku z tytułu dzierżawy i najmu wyniosły – 400 635,74 zł.

4.2. Informacja o stanie mieszkalnictwa z mieszkaniowego zasobu Miasta Tomaszów Lubelski

Lokale stanowiące własność gminy tworzą mieszkaniowy zasób gminy – Miasta Tomaszów Lubelski. Każde mieszkanie bez względu na jego wyposażenie, standard, w tym również socjalne jest mieszkaniem komunalnym.

Na mieszkaniowy zasób Miasta Tomaszów Lubelski składa się 238 lokali mieszkalnych i socjalnych o łącznej powierzchni użytkowej 9.541,36 m².

Znajdujące się w zasobie mieszkaniowym lokale mieszkalne podzielone są na kategorie czynszowe, oraz na lokale socjalne tj.:

- Kategoria mieszkania z pełnym wyposażeniem ze stawką czynszu 4,55 zł. za 1 m² - 53 mieszkań o łącznej powierzchni 2.249,24 m².
- Kategoria mieszkania z pełnym wyposażeniem bez centralnego ogrzewania ze stawką 4,20 zł. za 1 m² - 7 mieszkań o łącznej powierzchni 237,92 m².
- Kategoria mieszkania z łazienką i wc bez centralnego ogrzewania i gazu ze stawką 3,85 zł. za 1 m²- 28 mieszkań o łącznej powierzchni 1.294,33 m².
- Kategoria mieszkania tylko z wod-kan ze stawką 2,45 zł za 1 m² - 34 mieszkań o łącznej powierzchni 1.691,37 m².
- Lokale socjalne ze stawką 1,22 zł. za 1 m² – 116 lokali o łącznej powierzchni 4.068,50 m².

Lokal socjalny jest to lokal nadający się do zamieszkiwania ze względu na wyposażenie i stan techniczny, którego powierzchnia pokoi przypadająca na członka

gospodarstwa domowego najemcy nie może być mniejsza niż 5 m², a w przypadku jednoosobowego gospodarstwa domowego 10 m², przy czym lokal ten może być o obniżonym standardzie.

Lokal socjalny przydzielany jest osobie, która nie ma tytułu prawnego do lokalu, czyli nie ma zabezpieczonych potrzeb mieszkaniowych a znajduje się w trudnej sytuacji materialnej. Lokal socjalny może również być przydzielony osobie, która jest osobą bezdomną, utraciła mieszkanie wskutek klęski żywiołowej a także osobie która nabyła takie prawo na podstawie orzeczenia sądowego.

Lokale socjalne znajdujące w zasobie mieszkaniowym gminy

Lp.	Adres	Powierzchnia użytkowa	Izby
1.	J. Piłsudskiego 17/3	36,08	2
2.	J. Piłsudskiego 17/5	30,00	1
3.	J. Rybickiego 19/5	42,40	2
4.	J. Rybickiego 19/9	42,40	2
5.	J. Rybickiego 19/14	14,00	1
6.	J. Rybickiego 19/23	62,10	3
7.	J. Rybickiego 19/24	73,30	3
8.	J. Rybickiego 19/27	17,50	1
9.	J. Rybickiego 26/2	13,50	1
10.	J. Rybickiego 26/6	45,45	2
11.	J. Rybickiego 26/9	42,90	2
12.	J. Rybickiego 26/10	19,00	1
13.	Brygady 3/3	39,30	2
14.	Brygady 3/12	12,00	1
15.	Rolnicza 15/ 1-27	872,40	60
16.	Zamojska 27 /1-22	421,10	33
17.	J. Rybickiego 33/1-18	770,86	57
18.	J. Rybickiego 35/1-20	867,60	64
19.	Wyzwolenia 138 /1-15	646,61	48
Razem		4068,50	286

**Lokale będące własnością Miasta Tomaszów Lubelski
położone w budynkach Wspólnot Mieszkaniowych**

Lp.	Adres	Ilość lokali	m2
1.	Króla Zygmunta 5	2	97,18
2.	Króla Zygmunta 7	4	167,16
3.	M.C. Skłodowskiej 48A	7	300,43
4.	M.C. Skłodowskiej 48B	6	313,30
5.	J. Piłsudskiego 2	4	134,96
6.	J. Piłsudskiego 3	1	33,15
7.	J. Piłsudskiego 5	1	39,00
8.	J. Piłsudskiego 7	3	138,13
9..	Andersa 8	2	107,90
10.	Andersa 12	3	105,79
11.	Rogózieńska 7	3	145,84
12.	Rogózieńska 11	3	94,17
13.	Al. Sportowa 1	1	57,60
14.	Rejtana 3	1	34,05
15.	Rejtana 5	3	147,40
16.	Rejtana 7	2	57,60
17.	Rejtana 9	4	138,79
18.	Rejtana 11	2	59,09
19.	Rejtana 13	1	40,04
20.	Ligowskiego 30	1	67,30
21.	Rolnicza 28	1	31,20
Ogółem		55	2283,77

1. Koszty i wpływy oraz zaległości czynszowe

Koszty w 2022 r.

1. Fundusz remontowy od lokali Gminy Miejskiej w budynkach Wspólnot Mieszkaniowych - 70.335,51 zł.
2. Koszty remontów budynków i lokali - 46.902,85 zł.
3. Koszty eksploatacji budynków i lokali będących własnością Gminy Miejskiej i zaliczki na poczet Wspólnot Mieszkaniowych za lokale Gminy Miejskiej - 256.277,75 zł.
4. Koszty wynagrodzenia z tytułu administrowania i zarządzania lokalami, budynkami Miasta - 278.213,54 zł.
5. Koszty związane z refundacją za nieściągalne czynsze - 8.784,85 zł.

6. Koszty wypłaty odszkodowań dla Spółdzielni Mieszkaniowej z tytułu niedostarczenia przez Miasto lokali socjalnych lub pomieszczeń tymczasowych osobom wskazanych przez Sąd	- 720,00 zł.
7. Ubezpieczenie budynków komunalnych	- 11.873,00 zł.
8. opłaty za c.o., abonament, badanie szczelności gazu	- 5.696,45 zł.
Łączne koszty za 2022 r.	- 678.803,95 zł.
Wpływy w 2022 r.	
Wpływy z najmu lokali mieszkalnych i użytkowych za 2022 r.	- 827.157,81 zł.
Zaległości czynszowe	

Bardzo poważnym problemem miasta jest nie wywiązywanie się z obowiązków najemcy przez bardzo dużą grupę najemców lokali mieszkalnych i socjalnych, tj. nie opłacanie czynszu a w związku z tym posiadanie bardzo dużych zaległości czynszowych.

Na koniec 2022 r. zaległości czynszowe wynoszą 265.460,01 zł., z czego:

- do 30 dni zaległości wynoszą 10.137,11 zł.
- do 60 dni zaległości wynoszą 4.830,10 zł.
- do 90 dni zaległości wynoszą 3.697,60 zł.
- do 180 dni zaległości wynoszą 7.594,75 zł.
- do 360 dni zaległości wynoszą 10.117,31 zł.
- powyższej 360 dni zaległości wynoszą 229.083,14 zł.

Zarządca do wszystkich najemców, którzy posiadają zaległości wysyła upomnienia, monity a sprawy dłużników, którzy mają znaczne zadłużenia kieruje do sądu.

2. Potrzeby remontowe w 2022 rok

Potrzeby remontowe w budynkach komunalnych

Większość budynków będących własnością Gminy Miejskiej są budynkami, które zostały wybudowane przed 1945 rokiem, ich stan techniczny wymaga gruntownych remontów. Ostatnie dwa budynki przeznaczone do rozbiórki tj. Al. Sportowa 3 i 7 zostały rozebrane w 2022 r. W budynkach tych o powierzchni użytkowej 749,26 m² było 21 lokali mieszkalnych.

Budynki wymagające dużego zakresu remontu (izolacje pionowe, odwodnienia, wymiana podwalin, elewacji, wymiana stolarki, docieplenia, konstrukcji dachowych i dachy, instalacje, zmiana ogrzewania z ogrzewania w piecach węglowych na ogrzewanie gazowe):

- J. Rybickiego 19
- J. Rybickiego 26
- Brygady 3
- J. Piłsudskiego 17
- Lwowska 3
- Lwowska 7

- Lwowska 10
- Moniuszki 11
- Starocerkiewna 2

Z wyżej wymienionych budynków w pierwszej kolejności poddane winne być generalnym remontom tj.:

- J. Rybickiego 19
- J. Rybickiego 26
- Brygady 3.

3. Zaspokojone potrzeby mieszkaniowe mieszkańców Miasta Tomaszów Lubelski

W 2017 r. zawarto 29 umów najmu, w tym:

- 3 umowy najmu lokalu mieszkalnego,
- 25 umów na lokal socjalny (w tym 1 eksmisja z lokalu mieszkalnego),
- 1 umowa najmu zawarta w wyniku wstąpienia w stosunek najmu.

W 2018 r. zawarto 46 umów najmu, w tym:

- 3 umowy najmu lokalu mieszkalnego,
- 39 umów na lokal socjalny,
- 4 umowy najmu zawarto w wyniku wstąpienia w stosunek najmu.

W 2019 r. zawarto 23 umów, w tym:

- 3 umowy najmu lokalu mieszkalnego,
- 17 umów na lokal socjalny,
- 3 umów najmu zawarto w wyniku wstąpienia w stosunek najmu.

W 2020 r. zawarto 54 umów najmu, w tym:

- 3 umowy najmu lokalu mieszkalnego,
- 45 umów na lokal socjalny,
- 6 umów najmu zawarto w wyniku wstąpienia w stosunek najmu.

W 2021 r. zawarto 64 umów najmu, w tym:

- 3 umów najmu lokalu mieszkalnego,
- 58 umów na lokal socjalny,
- 3 umów najmu zawarto w wyniku wstąpienia w stosunek najmu.

W 2021 r. zawarto 64 umów najmu, w tym:

- 3 umów najmu lokalu mieszkalnego,
- 58 umów na lokal socjalny,
- 3 umów najmu zawarto w wyniku wstąpienia w stosunek najmu.

W 2022 r. do chwili obecnej zawarto 20 umów najmu, w tym:

- 20 umów na lokal socjalny.

4. Potrzeby mieszkaniowe

Zapotrzebowanie na lokale mieszkalne w oparciu o aktualną listę osób zakwalifikowanych do zawarcia umowy lokalu mieszkalnego

L.p	Wielkość rodziny	Liczba rodzin	Wielkość mieszkania			
			M-1	M-2	M-3	M-4
1.	3-osobowa	5	0	5	0	0
2.	2-osobowa	4	0	4	0	0
3.	1-osobowa	4	4	0	0	0
Razem:		13	4	9	0	0

W lokalu mieszkalnym powinno być zapewnione minimum 10 m² powierzchni pokoi, a w wypadku gospodarstwa jednoosobowego 20 m² - bez kuchni i pomieszczeń przynależnych.

Zapotrzebowanie na lokale socjalne w oparciu o aktualną listę osób zakwalifikowanych do zawarcia umowy lokalu socjalnego

L.p.	Wielkość rodziny	Liczba rodzin	Wielkość mieszkania		
			M-1	M-2	M-3
1.	6- osobowa	1	0	0	1
2.	5- osobowa	1	0	0	1
3.	4- osobowa	1	0	0	1
4.	3-osobowa	1	0	1	0
5.	2-osobowa	4	0	4	0
6.	1-osobowa	9	9	0	0
Razem:		17	9	5	3

W lokalu socjalnym powinno być zapewnione minimum 5 m² powierzchni pokoi, bez kuchni i pomieszczeń przynależnych.

Powyższe dane dotyczą grupy osób zakwalifikowanych na listę przydziałów. Faktyczne zapotrzebowanie jest znacznie wyższe, gdyż nie wszystkie wnioski o przydział lokali są zakwalifikowane. Grupa osób, których wnioski nie są zakwalifikowane są nadal osobami ubiegającymi się o przydział lokalu. Średnio rocznie o przydział bądź zamianę lokalu z zasobu mieszkaniowego miasta ubiega się około 25 rodzin.

W chwili obecnej trwają prace związane z przygotowaniem projektu listy przydziału na 2023 r. w oparciu o złożone wnioski w 2022 roku.

5. Polityka czynszowa

Stan techniczny budynków komunalnych wybudowanych przed 1945 r. oraz mieszkań w nich położonych jest bardzo zły i wymaga dużych nakładów finansowych. Miasto od wielu lat z uwagi na ograniczone środki finansowe nie prowadziło remontów kapitalnych budynków.

Dodatkowo silne zaangażowanie się Wspólnot Mieszkaniowych w prace remontowe na budynkach Wspólnot Mieszkaniowych powodowały, że znaczna część środków finansowych przekazywana była i jest na konta wspólnot jako zaliczki na utrzymanie powierzchni wspólnej i na fundusz remontowy za lokale komunalne położone w budynkach wspólnot. Aktualna maksymalna stawka czynszu wynosi 4,55 zł., natomiast stawka czynszu za lokal socjalny wynosi 1,22 zł.

W 2022 r. ostatnie dwa deficytowe budynki (Al. Sportowa 3 i 7) tj. o złym stanie technicznym, zagrażającym bezpieczeństwu mieszkańców, o niskich wpływach z czynszów i szczególnie wysokich kosztach eksploatacji, w których przeprowadzenie remontu kapitalnego jest nieopłacalne zostały rozebrane.

Należałoby również przeznaczyć znacznie większe środki finansowe na remonty generalne budynków, aby uniknąć dalszej destrukcji budynków. W pierwszej kolejności należałoby do remontu wytypować budynki położone przy ulicy Brygady 3, J. Rybickiego 19 i 26, a w kolejnych latach budynki przy ulicach J. Piłsudskiego 17, Lwowskiej 3, 7 i 10, Moniuszki 11, Starocerkiewna 2. Należałoby przyjąć zasadę wykonywania remontu generalnego 1-2 budynków mieszkalnych komunalnych rocznie.

6. Zmniejszenie zasobu mieszkaniowego

W 2017 r. nie sprzedano żadnego lokalu.

W 2018 r. łącznie sprzedano 11 lokali, w tym:

Lp.	Adres	Ilość sprzedanych
1.	M.C. Skłodowskiej 48 A	1
2.	M.C. Skłodowskiej 48 B	1
3.	Rolnicza 28	5
4.	Kościuszki 110	2
5.	Rejtana 5	1
6.	J. Piłsudskiego 7	1
Razem		11

W 2019 r. łącznie sprzedano 6 lokali, w tym:

Lp.	Adres	Ilość sprzedanych
1.	M.C. Skłodowskiej 48 B	1
2.	Al. Sportowa 6B	3
3.	J. Piłsudskiego 7	1
4.	Andersa 12	1
Razem		6

W 2020 r. sprzedano 3 lokale, w tym:

Lp.	Adres	Ilość sprzedanych
1.	Rogózieńska 7	1

2.	Rejtana 9	1
3.	Króla Zygmunta 7	1
Razem		3

W 2021 r. sprzedano 8 lokali, w tym:

Lp.	Adres	Ilość sprzedanych
1.	J. Piłsudskiego 3	1
2.	Kościelna 1	2
3.	Ligowskiego 30	1
4.	Kr.Zygmunta 5	2
5.	M.C.Skłódowskiej 48B	2
Razem		8

W 2022 r. sprzedano 4 lokale, w tym:

Lp.	Adres	Ilość sprzedanych
1.	Rejtana 9	1
2.	Andersa 8	1
3.	Andersa 10	1
4.	M.C.Skłódowskiej 48B	1
Razem		4

7. Zamierzenia budownictwa komunalnego

W zakresie budownictwa komunalnego w latach 2020-2021 oddano do użytku trzy budynki z 53 lokalami socjalnymi. Do tych lokali trafiły głównie mieszkańcy budynków położonych przy ulicy Al. Sportowa 3, 5, 7 i Kościuszki 16.

Kolejny budynek przy ulicy Wyzwolenia, dla którego Miasto posiada opracowany projekt budowlany w chwili obecnej nie będzie realizowany z uwagi na duże obciążenie finansowe budową trzech budynków socjalnych.

V. INFORMACJA O REALIZACJI POLITYK, PROGRAMÓW I STRATEGII

5.1 Lokalny Program Rewitalizacji Miasta Tomaszów Lubelski na lata 2017 - 2022

Lokalny Program Rewitalizacji Miasta Tomaszów Lubelski na lata 2017-2022 został opracowany na podstawie art. 18 ust. 2 pkt 6 ustawy z dnia 8 marca 1990 r. o samorządzie gminnym (Dz. U. z 2016 r. poz. 446, z późn. zm.) oraz według wytycznych z dnia 02.08.2016 r., Ministerstwa Rozwoju w zakresie rewitalizacji w programach operacyjnych na lata 2014-2020. Celem strategicznym rewitalizacji na terenie Miasta Tomaszów Lubelski do osiągnięcia w perspektywie 2022 roku jest: **POPRAWA JAKOŚCI ŻYCIA MIESZKAŃCÓW ORAZ WŁĄCZENIE ZDEGRADOWANEGO OBSZARU MIASTA W GŁÓWNY NURT AKTYWNOŚCI SPOŁECZNEJ I EKONOMICZNEJ.**

Program rewitalizacji w sposób kompleksowy łączy sferę społeczną, gospodarczą, techniczną, przestrzenno-funkcjonalną i środowiskową. Jest skoordynowany w celu wyprowadzenia obszaru zdegradowanego z zapaści oraz podniesienia jakości życia osób mieszkających i funkcjonujących na wskazanym obszarze. Przeprowadzona rewitalizacja umożliwi wyprowadzenie obszaru ze stanu kryzysowego, zwiększy jego bezpieczeństwo i stworzy szansę na podniesienie rangi w oczach lokalnej społeczności. Proces rewitalizacji przedmiotowego obszaru ma w zamyśle stworzyć przyjazną i atrakcyjną przestrzeń do życia, aktywizacji społecznej i gospodarczej mieszkańców osiedla. Ma również przyczynić się do spadku bezrobocia poprzez utworzenie podmiotów aktywności społecznej. Działania rewitalizacyjne przyczyniają się do stworzenia nowych miejsc zatrudnienia oraz przestrzeni spotkań, zdecydowanego poprawienia bezpieczeństwa, a w rezultacie poprawienia warunków życia wszystkich mieszkańców. Przeprowadzona rewitalizacja ma zwiększyć czytelność kompozycji przestrzennej terenu, poprawić jego funkcjonowanie, podnieść jakość infrastruktury technicznej, zwiększyć świadomość kształtowania zieleni wspólnej.

Działania podjęte w ramach rewitalizacji mają wpłynąć na postrzeganie rewitalizowanej przestrzeni i zmienić lub rozszerzyć ich dotychczasowe funkcje dostosowując je do nowych potrzeb w zakresie mieszkalnictwa, opieki nad osobami chorymi i starszymi, gospodarki oraz oświaty. Wprowadzenie w życie tej wizji stanie się przyczynkiem do zmniejszenia dysproporcji występujących pomiędzy rozwojem terenu rewitalizowanego a pozostałych terenów miasta, a także poprawienia postrzegania przedmiotowego obszaru przez mieszkańców miasta.

Cele operacyjne:

I. Zwiększona aktywność społeczna, gospodarcza, kulturalna i sportowa mieszkańców obszaru rewitalizacji.

1. Utworzenie miejsc aktywności i integracji społecznej mieszkańców obszaru rewitalizacji.

2. Aktywizacja gospodarcza mieszkańców poprzez stworzenie miejsc pracy w podmiotach ekonomii społecznej.
 3. Utworzenie przestrzeni dla pobudzenia aktywności osób starszych, samotnych, niepełnosprawnych oraz wykluczonych lub zagrożonych wykluczeniem społecznym.
 4. Zmodernizowana i rozbudowana infrastruktura sportowo-rekreacyjna jako obszar tworzenia nowych miejsc pracy.
- II. Poprawa jakości przestrzeni publicznej obszaru rewitalizacji.
1. Poprawa jakości przestrzeni publicznych w zakresie estetyki, bezpieczeństwa oraz wyposażenia (mała architektura, place zabaw, siłownie zewnętrzne).
 2. Stworzenie przyjaznych dla użytkowników miejsc centralnych, integrujących lokalną społeczność.
 3. Poprawa jakości środowiska poprzez rekultywację gruntów po wyburzonych barakach mieszkalnych i budynkach gospodarczych, a także uprzątnięcie składowisk śmieci, złomu itp.
 4. Poprawa dostępności transportowej i jakości systemu komunikacji.
- III. Poprawa warunków mieszkaniowych lokatorów mieszkań komunalnych.
1. Poprawa jakości istniejących budynków poprzez wykonanie remontów oraz wyburzenie i zastąpienie nowymi budynków nienadających się do remontu.
 2. Poprawa parametrów związanych z kosztami utrzymania budynków – zastosowanie energooszczędnych instalacji.
 3. Realizacja nowej lub poprawa stanu istniejącej infrastruktury technicznej.
 4. Poprawa jakości dróg i bezpieczeństwa drogowego.
- IV. Zwiększona aktywność i integracja osób niepełnosprawnych.
1. Upowszechnienie dostępu do usług społecznych poprzez budowę infrastruktury niezbędnej do jej sprawnego świadczenia.
 2. Zwiększenie aktywności i integracji społecznej mieszkańców obszaru rewitalizacji.
 3. Realizacja nowej infrastruktury technicznej.

Działania zawarte w Lokalnym Programie Rewitalizacji Miasta Tomaszów Lubelski na lata 2017-2022 są spójne ze Strategią Rozwoju Lokalnego Miasta Tomaszów Lubelski na lata 2017 – 2022.

Obszar rewitalizacji

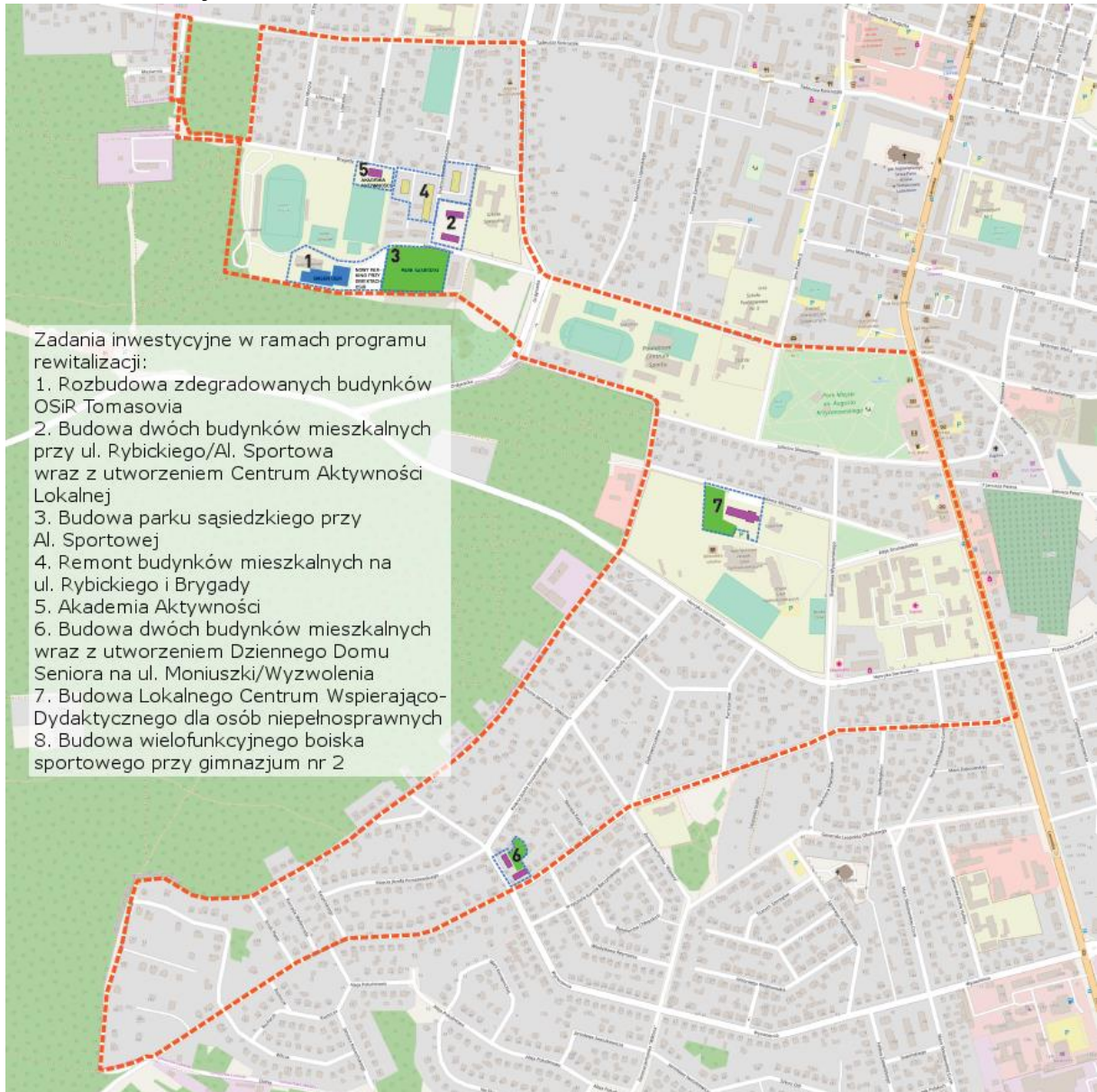

W roku 2018 rozpoczęto przygotowania do realizacji zadań ujętych w Lokalnym Programie Rewitalizacji Miasta Tomaszów Lubelski na lata 2017-2022. W roku 2020 przy udziale środków finansowych Banku Gospodarstwa Krajowego w wysokości 40 % kosztów kwalifikowanych oddano do użytkowania budynki socjalne wielorodzinne przy ul. Rybickiego i ul. Wyzwolenia w Tomaszowie Lubelskim. Trzeci budynek przy ul. Rybickiego został przekazany mieszkańcom w połowie 2021 roku. Rok 2020 jest także okresem oddania do użytkowania krytej pływalni wykonanej w ramach projektu pn. Modernizacja kompleksu sportowego OSiR „Tomasovia” obejmująca modernizację zdegradowanych budynków OSiR „Tomasovia” oraz remontu budynku hali sportowej OSiR z zapleczem administracyjno-socjalnym. Ten etap zakończył prace przy termomodernizacji istniejących obiektów OSiR, co

pozytywnie wpływa na zmniejszenie emisji gazów cieplarnianych, poprawi wartości energetyczne, użytkowe i estetyczne obiektów poddanych modernizacji. Celem głównym tych inwestycji jest osiągnięcie celu strategicznego rewitalizacji, jakim jest poprawa jakości życia mieszkańców oraz włączenie zdegradowanego obszaru miasta w główny nurt aktywności społecznej i ekonomicznej. Inne zadania inwestycyjne ujęte w Lokalnym Programie Rewitalizacji Miasta Tomaszów Lubelski na lata 2017-2022 będą realizowane w latach 2022 – 2023. Budowa Akademii Aktywności jest częścią projektu, zakładającego dalszy rozwój infrastruktury sportowej na terenie Ośrodka Sportu i Rekreacji „Tomasovia” w Tomaszowie Lubelskim. Na ten cel w połączeniu z przebudową stadionu na potrzeby dyscyplin lekkoatletycznych uzyskano dofinansowanie z Rządowego Funduszu Polski Ład/ Program Inwestycji Strategicznych w kwocie 6.700.000 zł. oraz w ramach rozwoju inwestycji sportowych Ministra Sportu i Turystyki w kwocie 4.265.100 zł. Inne działania rewitalizacyjne opierają się na działalności Miejskiego Ośrodka Pomocy Społecznej w Tomaszowie Lubelskim, jako instytucji pierwszego kontaktu ze społecznym wykluczeniem oraz marginalizacją społeczną.

W związku z wejściem w życie ustawy z dnia 9 października 2015 roku o rewitalizacji (Dz. U. z 2021 r., poz. 485 z późn.zm.) określone zostały zasady oraz tryb przygotowania, prowadzenia i oceny rewitalizacji, wskazując jednocześnie, że „przygotowanie, koordynowanie i tworzenie warunków rewitalizacji oraz jej prowadzenie w zakresie właściwości gminy stanowią jej zadania własne”. W przypadku, gdy gmina planuje realizację wskazanych zadań własnych, niezbędne jest przystąpienie do opracowania Gminnego Programu Rewitalizacji dla Miasta Tomaszów Lubelski na lata 2021-2026.

Uchwałą nr XLI/444/2022 z dnia 25.02.2022 r. Rady Miasta Tomaszów Lubelski w sprawie przystąpienia do sporządzenia Gminnego Programu Rewitalizacji dla Miasta Tomaszów Lubelski na lata 2021-2026 rozpoczęto prace nad przedmiotowym dokumentem, który stanowić będzie podstawowe narzędzie do prowadzenia rewitalizacji, zapewniające koncentrację oraz kompleksowe działania w ścisłej współpracy ze społecznością lokalną.

5.2 Strategia Rozwoju Lokalnego Miasta Tomaszów Lubelski na lata 2017-2022

Strategia Rozwoju Lokalnego Miasta Tomaszów Lubelski na lata 2017-2022 była dokumentem komplementarnym z Lokalnym Programem Rewitalizacji Miasta Tomaszów Lubelski na lata 2017-2022. Zarówno przyjęty horyzont czasowy, jak również wybrane projekty inwestycyjne były spójne w obu dokumentach. Sytuacja ta jest wynikiem przemyślanej strategii wielopłaszczyznowych działań miasta zmierzających do jego spójnego i skutecznego rozwoju. Opracowanie Lokalnego Programu Rewitalizacji stanowiło istotny czynnik, definiujący nowy sposób wyznaczania strategicznych kierunków rozwoju miasta. Kluczowe elementy tego procesu to: bezpośrednie włączenie mieszkańców w planowanie zadań inwestycyjnych oraz komplementarność działań w różnych obszarach funkcjonowania miasta.

Strategia ta wyznaczała podstawowe kierunki rozwoju przy uwzględnieniu istotnych aspektów demograficznych, społecznych oraz gospodarczych. Dokument stanowił plan systemowego działania władz samorządowych, w oparciu o atuty i słabości wewnętrzne oraz uwzględniający szanse i zagrożenia płynące ze stale zmieniającego się otoczenia zewnętrznego miasta. Strategia miała ułatwić lokalnym władzom racjonalne organizowanie działań oraz rozwiązywanie napotykaných problemów społecznych, gospodarczych oraz ekologicznych.

Realizacja zadań wymagała nakładów finansowych niejednokrotnie przekraczających możliwości budżetu Miasta Tomaszów Lubelski, dlatego niezbędne było poszukiwanie zewnętrznych źródeł finansowania. Szanse na to stworzyły m.in. różnego rodzaju krajowe i międzynarodowe programy związane między innymi z nową perspektywą finansową funduszy europejskich. Dlatego konieczne było ich staranne monitorowanie w zakresie pojawiających się możliwości, a następnie bardzo skuteczne aplikowanie o wsparcie. Ograniczeniem na jakie Miasto Tomaszów Lubelski napotkało, była zdolność miasta do zapewnienia wkładu własnego. Dlatego pozyskiwanie zewnętrznych źródeł finansowania inwestycji rozwojowych nie mogło ograniczać się do aplikowania o środki pochodzące z programów Unii Europejskiej, ale także w połączeniu ze środkami krajowymi. Za monitorowanie Strategii odpowiedzialny był Urząd Miasta - Wydział Inwestycji i Rozwoju.

Cel strategiczny 1. Poprawa warunków życia mieszkańców Tomaszowa Lubelskiego

Ważnym czynnikiem wpływającym na komfort i jakość życia mieszkańców jest stan infrastruktury technicznej, m.in. infrastruktury drogowej i tej, która wpływa bezpośrednio na bezpieczeństwo mieszkańców miasta. Miasto Tomaszów Lubelski sukcesywnie modernizuje i rozbudowuje sieci infrastruktury technicznej. Jest to od lat jeden z głównych priorytetów działań inwestycyjnych podejmowanych na terenie miasta. Szybki rozwój gospodarczy regionu oraz poprawiająca się stopniowo sytuacja bytowa mieszkańców generują nowe potrzeby w zakresie modernizacji istniejących sieci w ramach gospodarki komunalnej. Dlatego też, ten aspekt był podjęty również w niniejszej aktualizacji Strategii Rozwoju Lokalnego jako priorytet dla kolejnych inwestycji miejskich w najbliższych latach.

Jednocześnie w ramach przedmiotowego priorytetu władze Miasta Tomaszów Lubelski podjęły działania związane z rewitalizacją obszarów zdegradowanych miasta. Proces rewitalizacji w sposób kompleksowy łączył sferę społeczną, gospodarczą, techniczną, przestrzenno-funkcjonalną i środowiskową). Jest skoordynowany w celu wyprowadzenia obszaru zdegradowanego z zapaści oraz podniesienia jakości życia osób mieszkających i funkcjonujących na wskazanym obszarze.

Działania i projekty:

1. Rewitalizacja obszarów zdegradowanych:

- Zagospodarowanie przestrzeni publicznej na obszarze rewitalizacji (u zbiegu ulic Moniuszki i Wyzwolenia, osiedla Koszary)
- Poprawa warunków mieszkaniowych na Al. Sportowej / ul. Rybickiego oraz Moniuszki / ul. Wyzwolenia poprzez budowę nowych komunalnych budynków mieszkalnych wraz z budową pomieszczeń na potrzeby nowych usług społecznych na obszarze rewitalizacji (Dzienny Dom Seniora, Centrum Aktywności Lokalnej).

Przedsięwzięcie zbieżne z Lokalnym Programem Rewitalizacji Miasta Tomaszów Lubelski na lata 2017-2022, dla którego pozyskano środki zewnętrzne z Banku Gospodarstwa Krajowego w ramach Funduszu Dopląt na tworzenie lokali socjalnych. W ramach tego przedsięwzięcia powstały lokale usługowe w postaci Dziennego Domu Seniora i Centrum Aktywności Lokalnej oraz mieszkalne w budynkach przy ul. Wyzwolenia i Rybickiego. Trzy budynki mieszkalne wielorodzinne zostały oddane do użytkowania i zasiedlone przez mieszkańców naszego miasta. Teren po byłych budynkach socjalnych i komunalnych przy Al. Sportowej został oczyszczony, a obiekty tam zlokalizowane zostały rozebrane.

- Poprawa warunków mieszkaniowych na terenie osiedla Koszary poprzez remont budynków komunalnych na ul. Rybickiego 26 i 19 oraz ul. Brygady 3.
- Zwiększenie aktywności społecznej i gospodarczej poprzez nowe inwestycje na terenie OSiR „Tomasovia” (rozbudowa OSiR, kryta pływalnia, Akademia Aktywności).

Remonty budynków komunalnych na osiedlu Koszary zostaną przeprowadzone w latach przyszłych po uzyskaniu na ten cel dofinansowania ze środków zewnętrznych.

W roku 2020 zakończono realizację prac przy budowie krytej pływalni na terenie OSiR. Przedsięwzięcie to było elementem projektu pn. Modernizacja kompleksu sportowego OSiR „Tomasovia” obejmująca modernizację zdegradowanych budynków OSiR „Tomasovia” oraz remontu budynku hali sportowej OSiR z zapleczem administracyjno-socjalnym, przy udziale środków Unii Europejskiej z Regionalnego Programu Operacyjnego Województwa na lata 2014-2020 /Oś Priorytetowa XIII Infrastruktura Społeczna, Działanie 13.3 Rewitalizacja obszarów miejskich – umowa nr RPLU.13.03.00-06-0001/19-00 z dnia 11.10.2019 roku. Dofinansowanie w ramach tej umowy wyniosło 15 687 281,97 zł ze środków europejskich oraz 2 476 909,60 zł dotacji celowej z budżetu państwa. Dodatkowo na realizację tego zadania pozyskano środki z Powiatu Tomaszowskiego w kwocie 1 923 935 zł, Ministerstwa Sportu w kwocie 5 610 100 zł i 225 000 zł na remont obiektów OSiR oraz dodatkowe 3 000 000 zł ze środków budżetu państwa. Wartość całego przedsięwzięcia zamknęła się kwotą 34 024 846,95 zł.

Akademia Aktywności oraz stadion lekkoatletyczny jako elementy projektu pn. Budowa i przebudowa zewnętrznych obiektów OSiR w Tomaszowie Lubelskim, są obecnie na etapie zaawansowanych robót budowlanych. Uzyskane dofinansowanie od Ministra Sportu i Turystyki w kwocie 4.265.100 zł oraz Rządowego Funduszu Polski Ład w ramach inwestycji

strategicznych w kwocie 6.700.000 zł daje możliwości realizacji tych przedsięwzięć przy małym obciążeniu budżetu naszego miasta. Realizacja prac budowlanych zostanie ukończona w II półroczu 2023 roku.

2. Modernizacja infrastruktury komunalnej:

- Przebudowa dróg wojewódzkich dr. nr 850 (Łaszczowiecka).

W roku 2021 zostały zakończone zostały prace nad opracowaniem dokumentacji technicznej wielobranżowej przebudowy drogi wojewódzkiej Nr 850 ul. Łaszczowieckiej. Dokument ten został przekazany zarządcy drogi celem wspólnej realizacji robót przy tak ważnym ciągu komunikacyjnym dla naszego miasta.

- Przebudowa dróg powiatowych na terenie miasta.

Rok 2022 był czasem wspólnej realizacji przebudowy drogi powiatowej nr 3521L ul. Majdańskiej, w której skład wchodził ciąg pieszy asfaltowy powstały jako poszerzenie nawierzchni jezdni. Miasto Tomaszów Lubelski na ten cel przekazało pomoc finansową w kwocie 331 892,45 zł. Drugim zadaniem realizowanym w pasie dróg powiatowych była budowa chodnika przy ul. Wyzwolenia na odcinku od ul. Moniuszki do Leśnej. Na ten cel nasze miasto przeznaczyło kwotę 38 964,00 zł.

- Budowa i modernizacja dróg gminnych, chodników na terenie miasta.

Realizacja przedsięwzięć w roku 2022 stanowiła kontynuację aplikowania o środki zewnętrzne z budżetu państwa w ramach Rządowego Funduszu Rozwoju Dróg (dawniej Fundusz Dróg Samorządowych), w ramach którego dokonano przebudowy drogi gminnej ul. Mickiewicza. Zakres obejmował przebudowę konstrukcji i nawierzchni drogi oraz ciągów pieszych o długości 356 mb., a także wykonanie bezpiecznych przejść dla pieszych. Wartość całkowita tego przedsięwzięcia wyniosła 1 113 891,32 zł., z czego 660 734,00 zł. stanowi dotacja z funduszu celowego.

Kolejną inwestycją drogową jest przedsięwzięcie realizowane w ramach Rządowego Funduszu Polski Ład: Program Inwestycji Strategicznych, dla którego otrzymano w wyniku I edycji naboru dofinansowanie w kwocie wielkości 95%. Wartość całkowita zadania jest następująca:

- ul. Wiśniowa	546 749,46 zł.
- ul. Rolnicza (boczna)	462 289,37 zł.
- ul. Reymonta	1 231 475,56 zł.
- ul. Baczyńskiego	1 262 236,58 zł.
- ul. Rybickiego	1 231 212,37 zł.
RAZEM	4 733 963,34 zł.

Prace budowlane przewidziano do realizacji w terminie do 24.09.2023 r. Obecnie trwają prace budowlane przy dwóch ostatnich odcinkach dróg gminnych ul. Baczyńskiego i Reymonta. W roku 2022 w ramach Rządowego Funduszu Polski Ład: Program Inwestycji Strategicznych

otrzymano środki w kwocie 2 082 800,00 zł. Wartość całkowita robót odebranych to 2 245 608,28 zł.

Rok 2022 to także opracowanie dokumentacji technicznej budowy drogi gminnej ul. Kruczej za kwotę 99 876,00 zł., która po złożeniu wniosku aplikacyjnego uzyskała dofinansowanie z Rządowego Funduszu Rozwoju Dróg w wielkości 70% kosztów kwalifikowanych przedsięwzięcia. Obecnie trwa procedura uzyskania decyzji o zezwoleniu na realizację inwestycji drogowej dla tego przedsięwzięcia. Rozpoczęcie realizacji robót budowlanych w II kwartale 2023 roku.

Rozbudowa infrastruktury drogowej jest ukierunkowana na prace budowlane obejmujące renowację dawnego systemu odprowadzenia wód opadowych z terenów przyległych do drogi gminnej ul. Starozamojskiej. W ramach tego zadania renowacji poddano ponad 900 mb. rowu otwartego wraz z wykonaniem przepustów za kwotę 136 400,00 zł. W roku 2023 planuje się opracowanie dokumentów na potrzeby realizacji tego zadania wraz z podziałami nieruchomości celem regulacji pasa drogi.

3. Rozbudowa infrastruktury technicznej zwiększającej komfort życia i bezpieczeństwa mieszkańców

Plan rozwoju i modernizacji urządzeń wodociągowych i urządzeń kanalizacyjnych dotyczy lat: 2022-2032

Zadania inwestycyjne ujęte w niniejszym planie wynikają w szczególności z:

- planowanego zakresu usług wodociągowo-kanalizacyjnych,
- przedsięwzięć rozwojowo-modernizacyjnych w poszczególnych latach,
- przedsięwzięć racjonalizujących zużycie wody oraz odprowadzanie ścieków,
- nakładów inwestycyjnych w poszczególnych latach,
- sposobów finansowania planowanych inwestycji.

Przedsiębiorstwo Gospodarki Komunalnej i Mieszkaniowej Spółka z o.o. w Tomaszowie Lubelskim w latach 2022-2032 planuje rozbudowę i modernizację posiadanych urządzeń wodociągowych i urządzeń kanalizacyjnych na terenie miasta Tomaszowa Lubelskiego.

Przedsiębiorstwo Gospodarki Komunalnej i Mieszkaniowej Spółka z o.o. w Tomaszowie Lubelskim prowadzi działalność w zakresie zbiorowego zaopatrzenia w wodę oraz zbiorowego odprowadzania ścieków. Ustawą z dnia 7 czerwca 2001 r. z późniejszymi zmianami (Dz.U.2020. poz. 2028) o zbiorowym zaopatrzeniu w wodę i zbiorowym odprowadzaniu ścieków zobowiązane jest do zapewnienia ciągłości dostaw odpowiedniej jakości i ilości wody oraz niezawodnego odprowadzania ścieków, mając na uwadze ochronę interesów odbiorców usług oraz wymagań z zakresu ochrony środowiska, a także optymalizację kosztów eksploatacji.

Szczegółowy zakres i poziom świadczenia usług został określony na podstawie Regulaminu dostarczania wody i odprowadzania ścieków (Uchwała Nr XXXVII/394/2021 Rady Miasta Tomaszów Lub. z dnia 3 grudnia 2021 roku), zezwolenia na prowadzenie zbiorowego zaopatrzenia w wodę i zbiorowego odprowadzania ścieków wydanego przez Zarząd Miasta znak ABG.703/1/02 z dnia 25.09.2002 r. oraz obowiązujących przepisów prawa.

Przedsiębiorstwo świadczy usługi w zakresie zbiorowego zaopatrzenia w wodę i zbiorowego odprowadzania ścieków, a w szczególności:

- realizuje zadania zgodnie z obowiązującym porządkiem prawnym,
- przestrzega wymogów dotyczących ochrony środowiska,
- kontroluje jakość dostarczanej wody oraz jakość oczyszczonych ścieków,
- optymalizuje koszty prowadzonej działalności, zachowuje ciągłość i niezawodność świadczonych usług.

Zbiorowe zaopatrzenie w wodę:

1. W zakresie zbiorowego zaopatrzenia w wodę zaplanowano opracowanie dokumentacji projektowych na budowę nowych sieci wodociągowych w ul: bocznej 29-go Listopada dz. nr 205/5, ul. Ściegiennego odcinka spinającego sieci z ul. Rzemieślniczą i Rolniczą, przebudowę sieci podyktowaną złym stanem technicznym i likwidacją „pajęczyn” w ul. Mickiewicza, Brackiej i Łukasińskiego oraz opracowanie projektu budowlanego na zmianę lokalizacji magistrali wodociągowej z dz. nr 16/5, na ul. Al. Sportowa – Ordynacka.
2. Na lata 2024-2032 planuje się opracowania projektów budowlanych na przebudowę istniejących, lecz wymagających przebudowy ze względu na wysokie koszty eksploatacji spowodowane wiekiem sieci (korozja rur, niesprawna armatura) następujących odcinków: ul. Bartłomowicza (do ul. Petera), ul. Hubala, Sucharskiego, Kościuszki, Lipowa, Żołnierzy Września, budowa łączników w ul. Witosa z ul. Długosza i ul. Zamojskiej z Długosza.
3. Zgodnie z planami opracowania studium uwarunkowań i kierunku zagospodarowania przestrzennego gminy miejskiej, plan rozszerzono o część północną miasta, w zakres którego wchodzi:
 - opracowanie projektu budowlanego lub programu funkcjonalno-użytkowego na budowę magistrali wodociągowych spinających ulice Ofiar Bełzca z Majdańską i Wiejską, końcowy odcinek - ul. Kruczą z Łaszczowiecką oraz ul. Leśną i 29- go Listopada, a także ulic nowoprojektowanych.
4. Ponadto planuje się opracowanie projektu i budowę monitoringu istniejącej sieci, umożliwiającego racjonalną gospodarkę przepływów i zużycia wody, a co za tym idzie zmniejszenie kosztów eksploatacji sieci i strat wody.
5. W ramach rozbudowy i modernizacji stacji pomp planuje się:
 - automatyzację i informatyzację opomiarowania wydobywanej wody,

- sukcesywną wymianę armatury wodociągowej,
- opracowanie projektu budowlanego i budowę instalacji odgromowej na terenie stacji,
- budowę zapasowego zbiornika wody pojemności 2000 m³

Zbiorowe odprowadzanie ścieków:

1. W zakresie zbiorowego odprowadzania ścieków zaplanowano opracowanie projektu budowlanego na renowację odcinka kanalizacji sanitarnej w ul. Kościuszki w kierunku do ul. Lwowskiej, opracowanie projektu na budowę nowej sieci w ul. Kruczej oraz zaprojektowanie i budowę odcinka sieci w ul. Kr. Zygmunta,
2. Ponadto na lata 2024-2032 planuje się:
 - opracowanie projektów budowlanych na modernizację, przebudowę lub bezwykopowe uszczelnianie następujących odcinków sieci: w ul. Ściegiennego, odcinka od ul. Promiennej do Westerplatte, ul. Klasztornej, ul. Rejtana do Kościuszki, ul. Matejki, ul. Westerplatte, ul. Żwirki i Wigury do ul. Lwowskiej oraz ul. Jana Pawła II, ul. Hallera. Modernizacja tych sieci podyktowana jest wiekiem, dużą awaryjnością, mającą wpływ na wysokie koszty eksploatacji,
 - opracowanie projektów budowlanych i budowa nowych odcinków sieci w następujących ulicach: Siwa Dolina na odcinku od ul. Ordynackiej do Słowackiego, końcowy odcinek sieci w ul. Majdańskiej, ul. boczna Starozamojskiej,
 - zgodnie z planami opracowania studium uwarunkowań i kierunku zagospodarowania przestrzennego miasta plan rozszerzono o część północną miasta, a w szczególności: opracowanie projektu budowlanego i budowa nowych sieci w ul. Ofiar Bełzca, końcowy odcinek sieci ul. Kruczej do ul. Łaszczowieckiej, odcinek od ul. Ofiar Bełzca do Wiejskiej
 - modernizacja i rozbudowa oczyszczalni ścieków, zwiększająca możliwość przyjmowania większej ilości ścieków, zmniejszenie ładunków zanieczyszczeń w ściekach oczyszczonych.

Przedsięwzięcia rozwojowo-modernizacyjne urządzeń wodociągowych w roku 2022

Lp.	Zadanie	Cel realizacji zadania	Źródło finansowania
1.	Budowa sieci wodociągowej w ul. Ofiar Bełzca	Budowa nowych i przebudowa wyeksploatowanych sieci wodociągowej umożliwi dostawę wody dla potrzeb budownictwa mieszkaniowego jednorodzinnego lub wielorodzinnego, ochronę p-poż. zmniejszenie kosztów eksploatacji	Środki własne
2.	Opracowanie PB i budowa odcinka sieci wodociągowej w ul. b/29-Listopada		
3.	Opracowanie PB i przebudowa odcinka sieci wodociągowej w ul. Mickiewicza		
4.	Opracowanie PB na budowę sieci wodociągowej w ul. Brackiej		

5.	Opracowanie PB na budowę odcinka sieci wodociągowej spinającego sieć w ulicach: Ściegiennego – Rzemieślnicza - Rolnicza		
6.	Opracowanie PB na budowę sieci wodociągowej w ul. Łukasińskiego		
7.	Opracowanie PB i przebudowa magistrali wodociągowej w ulicach: Al. Sportowa i Ordynacka		
Planowane nakłady na rok 2022			450,0 tys. zł

Przedsięwzięcia rozwojowo-modernizacyjne urządzeń kanalizacyjnych w roku 2022

Lp.	Zadanie	Cel realizacji zadania	Źródło finansowania
1.	Opracowanie PB na renowację odcinka sieci kanalizacji sanitarnej w ul. Kościuszki	Budowa nowych i renowacja starych sieci kanalizacyjnej ma na celu przyłączenia nowych budynków mieszkalnych i zakładów przemysłowych do sieci kanalizacyjnej, bezawaryjne funkcjonowanie istniejącej sieci zmniejszenie kosztów eksploatacji, ochronę środowiska	Środki własne, pożyczka z WFOŚiGW w Lublinie, dotacje z funduszy unijnych
4.	Opracowanie PB i budowa odcinka sieci kanalizacji sanitarnej w ul. Kr. Zygmunta		
5.	Opracowanie PB na sieć kanalizacji sanitarnej w ul. Krucza		
Planowane nakłady na rok 2022			80,0 tys. zł

Sposoby finansowania planowanych inwestycji w zakresie wod.-kan.

Przedsięwzięcia rozwojowo-modernizacyjne urządzeń wodociągowych i urządzeń kanalizacyjnych, będące przedmiotem niniejszego planu, Spółka finansować zamierza z następujących źródeł:

- ze środków własnych Przedsiębiorstwa tj. z amortyzacji obiektów stacji wodociągowej, obiektów oczyszczalni ścieków, urządzeń wodociągowych i urządzeń kanalizacyjnych,
- z preferencyjnych pożyczek z funduszy ochrony środowiska, w szczególności z pożyczek udzielanych przez Wojewódzki Fundusz Ochrony Środowiska i Gospodarki Wodnej w Lublinie, jako współfinansowanie inwestycji lub zabezpieczenie wkładu własnego przy dotacjach z funduszy unijnych,
- z dotacji z funduszy unijnych, pod warunkiem ogłoszenia naboru wniosków na działania z zakresu gospodarki wodno-ściekowej oraz spełnienia warunków stawianych beneficjentom.

Ponadto Przedsiębiorstwo spłaca terminowo wraz z odsetkami, zaciągnięte we wcześniejszych latach kredyty bankowe oraz pożyczki z Wojewódzkiego Funduszu Ochrony Środowiska i Gospodarki Wodnej na realizację inwestycji polegających na budowie sieci kanalizacji sanitarnej.

Monitoring miasta - rozbudowa

Nasze miasto corocznie wprowadza środki i realizuje przedsięwzięcia w zakresie rozbudowy infrastruktury monitoringu miejskiego. W roku 2022 rozbudowano system o dodatkowe kamery na terenie Ośrodka Sportu i Rekreacji w Tomaszowie Lubelskim i osiedlu przy ul. Rybickiego. Na ten cel wydatkowano z budżetu miasta prawie 25 tys. zł.

Przebudowa i rozbudowa systemu odprowadzenia i zagospodarowania wód opadowych.

Zadania inwestycyjne w zakresie budowy, modernizacji systemów zagospodarowania i odprowadzania wód opadowych, w 2021 i 2022 dały początek rozpoczęciu prac przy budowie zbiornika retencyjnego przy ul. Wiejskiej w Tomaszowie Lubelskim. W ramach poniesionych środków wykonano program funkcjonalno – użytkowy realizacji tego zamierzenia oraz opracowano dokumentację techniczną zbiornika. Rozpoczęcie tych prac będzie kontynuowane poprzez aktualizację studium uwarunkowań i kierunków zagospodarowania przestrzennego w północno – wschodniej części miasta oraz sporządzenie szczegółowego planu zagospodarowania terenów użytkowanych obecnie rolniczo lub pozostawionych jako nieużytki gruntowe.

Gazyfikacja obszarów miasta nie posiadających dostępu do sieci gazowej

Realizacja zadań w zakresie rozbudowy sieci gazowych były podejmowane przez zarządcę sieci tj. Polską Spółkę Gazownictwa sp. z o.o. z siedzibą w Tarnowie, Oddział Zakład Gazowniczy w Lublinie.

Modernizacja i rozbudowa sieci energetycznych i oświetlenia.

Finansowanie zadań z zakresu poprawy infrastruktury oświetlenia ulicznego ma na celu zmniejszenie nakładów na energię elektryczną oraz poprawę stanu bezpieczeństwa na terenie naszego miasta. W roku 2022 przygotowano dokumentację przetargową dla potrzeb ogłoszenia postępowania w zakresie modernizacji oświetlenia ulicznego na terenie całego miasta. Pozyskane środki z Rządowego Funduszu Polski Ład: Program Inwestycji Strategicznych w kwocie 8 145 000 zł. pozwolą na znaczne oszczędności zużycia energii i zmniejszy ograniczenia w dostępie do oświetlenia ulicznego. Prace są zaplanowane na lata 2023 – 2024.

Cel strategiczny 2. Zwiększenie atrakcyjności turystycznej Tomaszowa Lubelskiego

Niewątpliwie Miasto Tomaszów Lubelski posiada duży potencjał turystyczny. Wynika to przede wszystkim z atrakcyjnego położenia geograficznego w centrum Roztocza.

Dzięki temu Tomaszów stanowi idealną „bazę wypadową” do eksploracji Roztocza i Puszczy Solskiej, ale również do jednodniowych wycieczek krajoznawczych do Lublina, Rzeszowa i Lwowa. Kolejnym atutem Tomaszowa Lubelskiego z zakresu turystyki jest jego dziedzictwo historyczno - kulturowe. W mieście jest wiele zabytków z różnych okresów historycznych, m.in. Kościół pw. Zwiastowania NMP, budynek tzw. „Czajni” z 1902 roku, budynek Powiatowego Sejmiku Tomaszowskiego, obiekt obecnej Szkoły Muzycznej i wiele innych.

Oprócz wyżej wymienionych należy odnotować potencjał Tomaszowa Lubelskiego obejmujący infrastrukturę sportową. Funkcjonujące obiekty z powodzeniem mogą być wykorzystywane do prowadzenia turystyki sportowej, przyjmowania drużyn sportowych na cykle treningowe oraz zgrupowania. Tomaszów Lubelski to znakomite zaplecze do rozwoju takich dyscyplin sportu, jak: narciarstwo biegowe, sporty wrotkarskie, piłka nożna, piłka siatkowa, sporty walki oraz pozostałe sporty drużynowe. Przedsięwzięcia dotyczące rozbudowy bazy sportowej są ważnym elementem rewitalizacji osiedla Koszary poprzez zwiększenie miejsc pracy oraz zwiększenie poziomu aktywności społecznej. Jednocześnie zwiększy się oferta spędzania wolnego czasu dla mieszkańców rewitalizowanego obszaru.

Działania i projekty:

1. Rozwój infrastruktury turystycznej

- Budowa ścieżek rowerowych.
- Przygotowanie turystycznych terenów inwestycyjnych typu „brownfield” przy rzece Sołokija (m.in. budowa zalewu rekreacyjnego)
- Modernizacja oznakowania turystycznego i informacyjnego – tablice informacyjne i mapy.
- Rok 2022 był okresem poszukiwań rozwiązań właściwego montażu finansowego realizacji inwestycji w zakresie rozwoju turystyki. Koncepcje realizacyjne tych przedsięwzięć zostaną inicjowane po końcowym oddaniu do użytkowania obwodnicy miasta, która pozwoli na analizę zapotrzebowania terenów przyległych do rzeki Sołokija oraz wprowadzenia nowych terenów inwestycyjnych.

2. Rozbudowa bazy sportowo-rekreacyjnej

- Rozbudowa zdegradowanych budynków OSiR „Tomasovia” wraz z budową krytej pływalni i rozbudową bazy hotelowej
- Budowa i przebudowie zewnętrznych obiektów lekkoatletycznych na terenie Ośrodka Sportu i Rekreacji „Tomasovia”
- Akademia Aktywności
- Budowa hal sportowych przy Szkole Podstawowej Nr 1, 2 i 3
- Budowa zaplecza socjalnego dla narciarstwa biegowego i sportów wrotkarskich
- Budowa 1,5 km trasy nartorolkowej w obrębie Siwej Doliny wraz z infrastrukturą do sztucznego naśnieżania oraz zapleczem socjalnym.

Rozwój bazy sportowej jest ważnym aspektem kierunku rozwoju naszego miasta. Usytuowanie geograficzne oraz mikroklimat środowiska daje możliwości rozwoju turystyki oraz wypoczynku czynnego. Wybudowanie krytej pływalni jako uzupełnienie bazy sportowej OSiR było czynnikiem promującym nasze miasto oraz ważnym elementem poprawy kondycji fizycznej mieszkańców miasta oraz całego regionu. W roku 2022 otrzymano dofinansowanie Ministra Sportu i Turystyki oraz środki Rządowego Funduszu Polski Ład w ramach Inwestycji Strategicznych na zadanie obejmujące budowę Akademii Aktywności oraz wykonanie stadionu lekkoatletycznego przy płycie głównej boiska.

Inne zadania zmierzające do kompleksowego rozwoju bazy sportowej będzie następowało sukcesywnie według ogłoszonych naborów na dany zakres inwestycji sportowych.

1. Tworzenie nowych i wspieranie istniejących produktów turystycznych

- Rezerwat biosfery Roztocze
- E-turysta – Aktywne Roztocze.
- Promocja zintegrowanego produktu turystycznego „Aktywne Roztocze – od kultury do natury”.
- Rozwój lokalnych produktów turystycznych (potrawy regionalne, tradycyjne produkty rękodzielnicze).
- Inicjowanie powstawania podmiotów ekonomii społecznej, odpowiadającej na zapotrzebowanie mieszkańców oraz turystów.
- Wsparcie organizacyjne i lokalowe punktu informacji turystycznej LOT Roztocze.
- Remont, modernizacja i rozwój Izby Pamięci Terroru Komunistycznego.
- Budowa ścieżki rowerowej, nordic walking, nartorolkowo – wrotkarsko - narciarskiej Tomaszów Lubelski – Susiec.
- Zagospodarowanie terenów zielonych Parafii Zwiastowania NMP na cele turystyki pielgrzymkowej.

Projekt pn. Roztocze-kraina rowerów

Wnioskodawca - Stowarzyszenie Samorządów Euroregion Roztocze

Celem projektu jest stworzenie sieci dróg rowerowych w takim stopniu aby Roztocze stało się rozpoznawalną destynacją turystyki rowerowej w skali krajowej i międzynarodowej. Zamierzony cel można osiągnąć poprzez poprawę infrastruktury i wykonanie dróg pieszo rowerowych w obszarze Roztocza – spójnym regionie funkcjonalno-użytkowego. Zaplanowano zainwestowanie w 52 lokalizacjach na długości 238,8 km na Centralnym Szlaku Rowerowym Roztocza i trasach powiązanych. Jako, że turystyka w tym rowerowa ma charakter interdyscyplinarny i wpływa w sposób pośredni i bezpośredni na

rozwój społeczno-gospodarczy regionu ma ona swoje odzwierciedlenie w uwarunkowaniach przyrodniczo-społecznych oraz prawnych ujętych w dokumentach strategicznych i planistycznych o charakterze przygranicznym, międzyregionalnym i regionalnym. Cel pośredni to bardziej równomierne wykorzystanie zasobów przyrodniczych i kulturowych, rozwój turystyczny regionu zgodnie z zasadą zrównoważonego rozwoju.

Roztocze to region geograficzny, obszar funkcjonalno-użytkowy o niepowtarzalnych w skali Polski i Europy walorach przyrodniczo-kulturowych. Region funkcjonalno-użytkowy, który dopiero wpisuje się na mapę turystyczną Polski. To pogranicze państw, regionów, kultur o dużym potencjale do rozwoju turystyki aktywnej i rekreacji. Dzięki położeniu na granicy UE, dużej wewnętrznej zmienności krajobrazów, warunków mikroklimatycznych, bio i georóżnorodności pozwala na rozwój wielu form turystyki, w tym aktywnej (rowerowej, pieszej, przyrodniczej, kulturowej innych), uzdrowskiej, agroturystyki, etnoturystyki. Jest doskonałą bazą wypadową do największej roztoczańskiej metropolii – Lwowa oraz Zamościa – miast wpisanych na listę UNESCO. O randze niepowtarzalnych krajobrazów, walorów przyrodniczych i kulturowych Roztocza zaświadcza fakt, że od 2019 roku Roztocze jest na liście UNESCO jako Transgraniczny Rezerwat Biosfery Roztocze. Dzięki zmienności krajobrazów leśnych i otwartych przestrzeni, urozmaiconej rzeźbie terenu, malowniczo położonych wsiach i miasteczkach, obszarom lessowym porożnianym głębokimi wąwozami, rozległym wapiennym wierzchowinom, głęboko wciętych dolinom rzecznych z progami skalnymi Roztocze jest doskonałym regionem do uprawiania turystyki rowerowej.

Celem projektu jest dalszy kompleksowy rozwój infrastruktury poprzez budowę dróg pieszo-rowerowych w wybranych odcinkach szlaków rowerowych na Roztoczu. Zadanie to ma swoje odniesienie w wielu dokumentach strategicznych i planistycznych na poziomie UE, współpracy bilateralnej, międzyregionalnej i regionalnej. Projekt jest zgodny z dokumentami strategicznymi.

Strategia Rozwoju Województwa Lubelskiego. Cel operacyjny 3.4. Innowacyjne wykorzystanie walorów przyrodniczo-kulturowych i rozwój usług wolnego czasu. Rozwój infrastruktury sprzyjającej propagowaniu różnych form turystyki aktywnej i rekreacji (np. kajakowej, rowerowej, Nordic Walking, konnej).

Krajowa Strategia Rozwoju Regionalnego. 1.1. Wzmacnianie szans rozwojowych obszarów słabszych gospodarczo. Działania rozwojowe podejmowane na rzecz wschodniej Polski będą obejmowały przedsięwzięcia w zakresie stałego podnoszenia atrakcyjności inwestycyjnej wschodniej Polski, wzmacniania konkurencyjności regionalnych gospodarek i długofalowego pobudzenia aktywności ekonomicznej w wymiarze ponadregionalnym, szczególnie na tych obszarach, gdzie procesy rozwojowe zachodzą wolniej. Działania na rzecz obszarów o wysokich walorach przyrodniczych i krajobrazowych, jak też opartych o potencjał uzdrowski i walory kulturowe stanowiące o ich wysokiej

atrakcyjności turystycznej, m.in. na potrzeby srebrnej turystyki oraz tworzenie oferty turystycznej, kulturalnej bazującej na walorach regionu. 1.5. Rozwój infrastruktury wspierającej dostarczanie usług publicznych i podnoszącej atrakcyjność inwestycyjną obszarów. Wysoki poziom infrastruktury technicznej i społecznej wpływa na zwiększenie atrakcyjności regionu, jak również prowadzi do ożywienia otoczenia i wzrostu dobrobytu społeczności lokalnych. Zgodnie z zasadą zrównoważonego inwestowania rozwój infrastruktury musi odbywać się w sposób zrównoważony, uwzględniający potrzeby gospodarcze i społeczne, ale też względy przyrodnicze. 1.5.1. Infrastruktura transportowa. Istotne będzie lepsze skomunikowanie głównie obszarów miejsko-wiejskich i wiejskich z miastami, jak również inwestycje zwiększające dostępność do usług publicznych wewnątrz jednostek administracyjnych. Na obszarach wiejskich realizowane będą działania w zakresie budowy i modernizacji podstawowej infrastruktury transportowej (drogi lokalne, infrastruktura towarzysząca, ścieżki rowerowe) oraz rozwoju usług i środków transportu zbiorowego. Podejmowane będą działania skutkujące poprawą dostępności na obszarach zmarginalizowanych, zapewniające lepsze powiązanie między obszarami wiejskimi, a ośrodkami dostarczającymi podstawowe usługi publiczne oraz ułatwiające dostęp do kluczowych dla regionu ośrodków miejskich. Wzmacnianie konkurencyjności poprawa dostępności transportowej.

W ramach SRT2030 realizowane będą m.in. inwestycje w niskoemisyjne/zeroemisyjne środki transportu, inwestycje drogowe i kolejowe, śródlądowe drogi wodne i porty morskie, infrastruktura na potrzeby czystego transportu miejskiego, inteligentne systemy transportowe, a także promocja transportu rowerowego i pieszego. Zadania z zakresu gospodarki ściekowej i ochrony wód, gospodarki odpadami, ochrony powietrza i klimatu, ochrony przed zagrożeniami naturalnym oraz wywołanymi działalnością człowieka realizowane będą w ramach Polityki ekologicznej państwa 2030 – strategii rozwoju w obszarze środowiska i gospodarki wodnej.

Obszar oddziaływania projektu to Obszar Strategicznej Interwencji (OSI) Roztocze ujęty w Terytorialnym Wymiarze Strategii Rozwoju Województwa Lubelskiego do 2030 roku, to teren pięciu powiatów – w tym miasta: Biłgoraj, Janów Lubelski, Kraśnik, Tomaszów Lubelski, Zamość, gminy: Adamów, Aleksandrów, Batorz, Bełzec, Biszczka, Borzechów, Chrzanów, Frampol, Goraj, Jarczów, Józefów, Komarów-Osada, Krasnobród, Krynice, Lubycza Królewska, Łabunie, Łaszczów, Łukowa, Miączyn, Nielisz, Obsza, Potok Górny, Potok Wielki, Rachanie, Radecznica, Sitno, Sułów, Susiec, Stary Zamość, Szastarka, Szczebrzeszyn, Tarnogród, Tarnawatka, Telatyn, Terespol, Trzydnik Duży, Turobin, Tyszowce, Ulhówek, Wilkołaz, Zakrzew, Zakrzówek, Zwierzyniec.

Projekt, co do zasady ma swoje odzwierciedlenie w dokumentach strategicznych i planistycznych gmin, planach urządzania lasów, planach zadań ochronnych obszarów sieci Natura 2000, Planie ochrony Roztoczańskiego Parku Narodowego. Nie

narusza tym samym zasad ochrony przyrody regionu Roztocza. Jest to projekt proekologiczny, gdyż wzmacnia znaczenie CSZRR jako regionalnej osi, której zadaniem jest bezpieczne doprowadzanie turysty do obiektów i miejsc cennych przyrodniczo, których udostępnianie prowadzone jest na odrębnych zasadach i regulacjach prawnych.

Realizacja projektu, pośrednio, ma wpływ na rozwój transgraniczny regionu.

W wymiarze bilateralnym polsko-ukraińskim rozwój turystyki rowerowej jest zgodny z celami strategicznymi wynikającymi z Wspólnego planu działania, uchwalonego przez UNESCO w 2019 r. Transgranicznego Rezerwatu Biosfery Roztocze. Funkcjonowanie TRB Roztocze ujęte jest w strategii i planach rozwoju woj. lubelskiego. Projekt wpływa pozytywnie na zachowanie różnorodności walorów naturalnych i kulturowych. Wykorzystanie TRB jako modelu zarządzania zrównoważonym rozwojem i gruntami oraz promocji, badań, monitoringu, edukacji i szkoleń. Szczegółowo cele taktyczne i operacyjne opisane są w formularzach nominacyjnych Transgranicznego Rezerwatu Biosfery Roztocze i Rezerwatu Biosfery Roztocze. Działanie wpisuje się także, w zakresie rozwoju regionalnego, współpracy przygranicznej i międzyregionalnej w realizację postanowień Programu współpracy Rzeczypospolitej Polskiej i Ukrainy na lata 2013-2015 (pkt. VII, VIII). Ujęta jest w założeniach funkcjonowania SSER.

Obszar oddziaływania projektu to teren w woj. lubelskim należący do członków SSER. Przyjęty katalog rozwiązań, opisany w pkt. A9 dopuszcza wytyczenie dróg pieszo-rowerowych na obszarach leśnych będących w zarządzie Lasów Państwowych czy Roztoczańskiego Parku Narodowego. Zakłada się, przez analogie do prac na Green Velo, że pozyskanie terenu na potrzeby projektu odbędzie się bez kosztowo na podstawie partnerstwa potwierdzonego stosownymi porozumieniami.

Przedsięwzięcie pn. „Roztocze – kraina rowerów” będzie polegać na budowie dróg pieszo-rowerowych oraz punktów obsługi rowerzystów. W ramach przedsięwzięcia planuje się wykonanie 238,8 km dróg pieszo-rowerowych w 52 lokalizacjach. Osią projektu jest Centralny Szlak Rowerowy Roztocza (CSzRR), w ciągu którego zostanie wybudowanych 90,9 km dróg pieszo-rowerowych w 17 lokalizacjach. Trasy powiązane z CSzRR zostaną z nim skomunikowane poprzez budowę w ciągach lokalnych, tras rowerowych 147,9 km dróg pieszo-rowerowych wykonanych w najbardziej newralgicznych odcinkach tych tras, w 35 lokalizacjach. W wybranych lokalizacjach wybudowanych zostanie 20 punktów obsługi rowerzystów wyposażonych w małą architekturę drewnianą (wiaty, ławy, stoły, stojaki rowerowe), tablice informacyjne, stacje napraw rowerów, stacje ładowania rowerów elektrycznych, itp. W zależności od uwarunkowań topograficznych, własności gruntów, uwarunkowań formalno-prawnych drogi pieszo-rowerowe będą budowane w kilku wariantach. Przyjmuje się następujący katalog rozwiązań:

- Drogi pieszo-rowerowe o nawierzchni bitumicznej lub szutrowej o szerokości 2,5/3,5 m poprowadzone autonomicznie w ciągach tras rowerowych.
- Drogi pieszo-rowerowe poprowadzone w ciągu dróg gminnych, powiatowych i wojewódzkich o nawierzchni szutrowej lub asfaltowej. Oddzielone od dróg pasem zieleni niskiej lub znakami pionowymi i poziomymi.
- W obszarach zabudowanych drogi pieszo-rowerowe wykonane z bezszwowej euro kostki.
- W obszarach Lasów Państwowych drogi pieszo-rowerowe w ciągu dróg leśnych.
- W obszarze Roztoczańskiego Parku Narodowego zgodnie z Planem ochrony Parku.
- Rozważa się możliwość poprowadzenia dróg pieszo-rowerowych w uzasadnionych przypadkach pasami przeciwpożarowymi na obszarach leśnych lub drogami leśnymi.

Planowane trasy będą przeznaczone dla ruchu rowerowego tranzytowego i lokalnego oraz ruchu pieszych, w tym do uprawiania coraz bardziej popularnego Nordic Walking oraz biegania. Zaplanowane wykonanie dróg pieszo-rowerowych gwarantuje w skali regionu, efekt tranzytowy. W turystycznych obszarach funkcjonalno-użytkowych uwzględnia również lokalny ruch turystyczny. Zainwestowanie jest proporcjonalne do obciążenia poszczególnych regionów turystyką rowerową. Odpowiednia lokalizacja umożliwi korzystanie z tras przez osoby zagrożone wykluczeniem społecznym. Dla zapewnienia komfortu oraz bezpieczeństwa użytkownika, wzdłuż ciągów pieszo-rowerowych planuje się montaż oświetlenia, w tym hybrydowych punktów świetlnych (lamp solarnych).

Zgodnie z obowiązującymi przepisami, na wybranych odcinkach dróg pieszo-rowerowych LP, RPN dopuszcza się, na specjalnych zasadach, ruch pojazdów służby i straży leśnej oraz służby i straży parku narodowego. Stworzona infrastruktura ułatwi proekologiczne zachowania, spowoduje ograniczenie antropopresji poprzez rozwój infrastruktury mającej na celu ukierunkowanie ruchu turystycznego w obszary o mniejszym rygorze ochronnym, szczególnie w poszczególnych obszarach funkcjonalno-turystycznych. Doprowadzenie ruchu lokalnego i turystycznego do miejsc cennych przyrodniczo i kulturowo i skanalizowanie go tak aby zminimalizować antropopresję wywołaną rowerowym ruchem turystycznym np. poprzez skrócenie czasu przejazdu, stworzenie tras alternatywnych, skierowanie ruchu w inne obszary, zorganizowanie punktów obsługi rowerzystów. Jest to szczególnie istotne na terenach chronionych i cennych przyrodniczo. Model systemu tras rowerowych został opisany w wielu publikacjach. Projekt „Roztocze – kraina rowerów” utrwała nagrodzone w skali kraju rozwiązanie. Jego głównym założeniem jest oprócz stworzenia infrastruktury rowerowej dla rozwoju turystyki i życia społeczno-gospodarczego regionu zachowanie niepowtarzalnych walorów przyrodniczo-kulturowych w tym wzmocnienie form ochrony przyrody – szczególnie Roztoczańskiego Parku Narodowego.

Dla pobudzenia i efektywnego wykorzystania współpracy wszystkich środowisk zainteresowanych rozwojem turystyki na Roztoczu zostanie utworzona platforma internetowa.

Platforma będzie wyposażona w szereg aplikacji webowych (usług) eksploatowanych i współpracujących ze sobą w jednolitym środowisku informatycznym i obsługiwanych za pośrednictwem dedykowanego intuicyjnego interfejsu użytkownika.

Dzięki łatwej intuicyjnej obsłudze będzie można włączyć do współpracy także środowiska dotknięte wykluczeniem społecznym (niepełnosprawni, ludzie starsi, słabo wykształceni).

Na każdym etapie (od przygotowania projektu, przez realizację aż po użytkowanie powstałej infrastruktury) w łatwy sposób będzie można organizować współpracę wszystkich interesariuszy związanych z przedsięwzięciem pn. „Roztocze – kraina rowerów”. Ułatwi też współpracę transgraniczną oraz popularyzację przedsięwzięcia na poziomie krajowym i międzynarodowym co bezpośrednio przełoży się na zwiększenie liczby odwiedzających turystów.

Projekt pn. Rezerwat Biosfery Roztocze

Beneficjent - Miasto Tomaszów Lubelski / Lokalna Organizacja Turystyczna Roztocze

Roztocze to wyjątkowy geograficzny i naturalny region UE, wymagający wspólnych działań transgranicznych w celu poprawy jego rozpoznawalności jako marki regionu. W 2011 roku po stronie UA Roztocze znalazło się na liście UNESCO. W 2015 roku, dzięki wspólnym staraniom PL i UA, przygotowano formularz zgłoszeniowy Transgranicznego Rezerwatu Biosfery Roztocza, a w 2018 roku formularz rezerwatu biosfery po stronie polskiej został złożony do UNESCO. Miasta Tomaszów i Żółkiew oraz Lokalna Organizacja Turystyczna „Roztocze” są sygnatariuszami listu intencyjnego w sprawie utworzenia Roztoczańskiego Transgranicznego Rezerwatu Biosfery (RTRB). Teraz nadszedł czas na działania. Z jednej strony projekt „Rezerwat Biosfery Roztocze” skierowany jest do nauczycieli i dyrektorów szkół, z drugiej strony do administracji i organizacji pozarządowych zajmujących się przyrodą w Tomaszowie i Żółkwi. Ma on na celu pokazanie dobrych i złych praktyk w szkolnej i pozaszkolnej edukacji środowiskowej i zarządzaniu systemem ochrony przyrody po obu stronach granicy. Ma na celu popularyzację idei rezerwatu biosfery jako modelu zrównoważonego zarządzania, cennymi obszarami przyrodniczymi i kulturowymi. Po obu stronach granicy odbędą się konferencje i wyjazdy studyjne. Kampania informacyjna i promocyjna będzie prowadzona z wykorzystaniem Internetu i lokalnego radia. Uczestnicy dwóch konferencji i dwóch podróży studyjnych bezpośrednio skorzystają z projektu, poprzez który dotrzemy głównie do uczniów szkół w Tomaszowie i Żółkwi oraz społeczności Roztocza (około 200 000 mieszkańców, około 700 000 turystów) za pośrednictwem informacji w Internecie, spotów reklamowych, broszur i materiałów informacyjnych. Od nauczycieli zależy w szczególności, czy informacje dotrą do szkół na Roztoczu w PL i UA. Współpraca transgraniczna jest warunkiem trwałego rozwoju

Roztocza i realizacji pomysłów związanych z funkcjonowaniem Roztoczańskiego Rezerwatu Biosfery. Wspólnie pomimo granic.

Pilotaż Centrum Wsparcia Doradczego organizowany przez Ministerstwo Funduszy i Polityki Regionalnej – Departament Strategii.

Nazwa partnerstwa: Roztocze Środkowe.

Jednym z najistotniejszych elementów wpływających na utworzenie oraz ukształtowanie partnerstwa jest położenie na terenie Rezerwatu Biosfery Roztocze UNESCO.

Roztocze to wyjątkowy geograficzny i naturalny region UE, położony na pograniczu województw lubelskiego i podkarpackiego, wymagający wspólnych działań w celu poprawy jego rozpoznawalności jako marki regionu. Celem Partnerstwa jest kreowanie zrównoważonych relacji między ludźmi i biosferą w obszarze Roztocza oraz kreowanie rozwoju społeczno-gospodarczego sprzyjającego budowaniu tożsamości kulturowej tego obszaru. Partnerstwo będzie dążyło do wykreowania już zarysowanych produktów turystycznych powstających na bazie wspólnych walorów kulturowych, przyrodniczych, geograficznych. Partnerstwo będzie dążyło do generowania sektora turystycznego odpowiadającego oczekiwaniom współczesnego turysty. W tym celu planujemy wykorzystać i wzmocnić atuty nasz regionu tj. czyste środowisko i atrakcyjność przyrodniczo-geograficzną regionu Roztocze. Chcemy podejmować przedsięwzięcia zmierzające do ochrony środowiska (wykorzystanie odnawialnych źródeł energii), promocji turystycznej, budowania nowych obiektów turystycznych, tak aby Roztocze było kojarzone z czystym, zdrowym i aktywnym obszarem. Na bazie istniejącej infrastruktury zamierzamy rozbudować spójną ofertę turystyki aktywnej. Wykorzystując atut terenu mało uprzemysłowionego planujemy budowę sieci ścieżek rowerowych. Wzmacniając walory turystyczno-gospodarcze regionu Roztocze jednocześnie poszerzymy ofertę gospodarczą regionu i stworzymy możliwości uzyskania dodatkowego dochodu. Działania służyć mają także pobudzeniu społecznej świadomości powiązań istniejących pomiędzy różnorodnością ekologiczną i kulturową. Należy podkreślić, że rezerwat biosfery nie jest formą ochrony przyrody w rozumieniu polskiego prawa, jak park narodowy czy rezerwat przyrody, a ma on znaczenie promocyjne i nobilitujące dany obszar. Prestiżowy status rezerwatu biosfery jest szansą na lepszą promocję regionu. Rezerwat biosfery stanowi platformę porozumienia i współpracy pomiędzy jednostkami samorządu terytorialnego w obszarze Roztocza. Z założenia służy doskonaleniu mechanizmów zrównoważonego rozwoju podejmowanych w duchu partnerstwa wszystkich uczestników życia społecznego dla zapewnienia dobrych warunków bytowania człowieka i wysokiej jakości środowiska.

Utworzenie TRB Roztocze jest z jednej strony uznaniem na arenie międzynarodowej wysokich walorów przyrodniczych, kulturowych i krajobrazowych Roztocza z drugiej zaś daje szansę na lepszy rozwój społeczno-gospodarczy w tym skuteczniejsze pozyskiwanie funduszy

na ochronę dziedzictwa przyrodniczo-kulturowego, turystykę oraz szeroko rozumianą infrastrukturę. Gminy Partnerstwa są połączone zarówno czynnikiem geograficznym, jak i przyrodniczym i tworzą układ ponadregionalny. Lubelszczyzna i Podkarpacie zacieśniają współpracę w zakresie zrównoważonego rozwoju, czego przykładem są wspólne działania na rzecz turystyki. W 2020 r. w Tomaszowie Lubelskim marszałkowie województw lubelskiego i podkarpackiego uroczystie podpisali deklarację o współpracy w zakresie rozwijania potencjału turystycznego Roztocza. Wydarzenie to zainauguowało prace nad strategią marki Roztocze - "Roztocze - tutaj naturalnie odpoczywam", która wzmocni wizerunek obszaru i pozwoli lepiej wykorzystać jego potencjał turystyczny.

Gminy wchodzące w skład partnerstwa wykazują się istnieniem silnych powiązań funkcjonalnych, podejmują wspólne działania na rzecz rozwoju regionu Roztocza. Inicjują i kreują zdarzenia społeczno-gospodarcze, mobilizują i koncentrują działania marketingowe, promocyjne i inwestycyjne sprzyjające rozwojowi społeczno-gospodarczemu, podobnie oddziałują na swoje otoczenie. Wynikiem przeprowadzonych analiz jest potwierdzenie, że społeczność zamieszkałych jednostek samorządu terytorialnego przemieszcza się na danym terenie w celach edukacyjnych, administracyjnych, zarobkowych, handlowo- usługowych, opieki medycznej oraz uczestniczy we wspólnych wydarzeniach kulturalnych, oświatowych i sportowych.

1. Zachowanie dziedzictwa kulturowo – historycznego miasta

- Rewitalizacja Starówki rozłożona na etapy obejmująca rewitalizację tkanki mieszkaniowej, ulic, odbudowę zabytkowych Hal Targowych połączone z zagospodarowaniem ronda. Zakres prac rewitalizacyjnych obszarów zdegradowanych będzie ujęta w Gminnym Programie Rewitalizacji Miasta Tomaszów Lubelski na lata 2022 – 2028, który obecnie jest w opracowaniu.

Cel strategiczny 3. Zwiększenie aktywności społecznej i gospodarczej mieszkańców

Remedium na negatywne tendencje społeczne w mieście (wysoki stopień migracji, bezrobocie, odsetek wykluczonych społecznie) jest ukierunkowanie działań na zwiększenie aktywności społecznej i gospodarczej mieszkańców. Przygotowanie infrastruktury na potrzeby prowadzenia działalności gospodarczej jest warunkiem koniecznym do pobudzenia inicjatyw mieszkańców w kierunku rozwoju przedsiębiorczości. Zwiększenie dostępności do usług społecznych z wykorzystaniem potencjałów podmiotów ekonomii społecznej, już funkcjonujących i przyszłych, ma doprowadzić do pobudzenia społecznego i gospodarczego (m.in. nowe miejsca pracy) wśród osób zagrożonych wykluczeniem społecznym. Działania te są immanentnym składnikiem określonych w Lokalnym Programie Rewitalizacji Miasta Tomaszów Lubelski na lata 2017-2022 działań. Odnoszą się one do osób zamieszkujących obszar miasta zdiagnozowany jako zdegradowany. Wybrane działania

należy również rozciągnąć na pozostałych mieszkańców w celu ich aktywizacji społecznej i gospodarczej.

Działania i projekty:

1. Przygotowanie infrastruktury na potrzeby prowadzenia działalności gospodarczej.
 - Przygotowanie terenów inwestycyjnych przy ul. Łaszczowieckiej.
 - Przebudowa Zielonego Rynku wraz z niezbędną infrastrukturą na Targowisko Mój Rynek.

Zakończone prace przy przebudowie Zielonego Rynku miały na celu poprawę konkurencyjności producentów rolnych poprzez lepsze ich zintegrowanie z łańcuchem rolno-spożywczym oraz wsparcia inwestycji w tworzenie i rozwijanie podstawowych usług lokalnych. W roku 2018 na ten cel wydatkowano kwotę 1 272 500 zł. Inwestycja została dofinansowana ze środków Europejskiego Funduszu Rolnego na rzecz Rozwoju Obszarów Wiejskich w ramach Programu Rozwoju Obszarów Wiejskich na lata 2014-2020. Dofinansowanie dla tego typu przedsięwzięć wynosi 63,63% kosztów kwalifikowanych. W roku 2019 ukończono realizację zadania i dokonano przekazania do użytkowania Ośrodkowi Sportu i Rekreacji „Tomasovia”, a następnie zarządcą obiektu został Miejski Zarząd Dróg w Tomaszowie Lubelskim. Koszt realizacji tego zadania to 3 278 697,83 zł przy udziale środków zewnętrznych w kwocie 996 087,00 zł.

2. Zwiększenie dostępności do usług społecznych.
 - Przebudowa budynku Tomaszowskiego Domu Kultury wraz z zakupem niezbędnego wyposażenia.
 - Podniesienie u uczniów kompetencji kluczowych w Szkole Podstawowej nr 1, 2 i 3.
 - Zakup infrastruktury szkolnej.
 - Wypracowanie oraz wdrożenie nowych rozwiązań, powstałych dzięki współpracy z partnerami zagranicznymi, w obszarze rewitalizacji społecznej, mającej na celu włączenie społeczne grup marginalizowanych z obszarów zdegradowanych.
 - Wsparcie w postaci programów mobilności ponadnarodowej ukierunkowanych na aktywizację zawodową osób młodych zagrożonych wykluczeniem społecznym w ramach Programu, która ma na celu ich stopniową i trwałą integrację z rynkiem pracy lub systemem edukacji.
 - Współpraca ponadnarodowa - Wypracowanie oraz wdrożenie nowych rozwiązań, powstałych dzięki współpracy z partnerami zagranicznymi, w obszarze rewitalizacji społecznej, mającej na celu włączenie społeczne grup marginalizowanych z obszarów zdegradowanych.
 - Budowa Lokalnego Centrum Wspierająco Dydaktycznego dla osób niepełnosprawnych.
3. Zwiększona aktywność społeczna, gospodarcza, kulturalna i sportowa mieszkańców obszaru rewitalizacji.

- Dzienny Dom Seniora.
- „ZaczynaMy OdNowa”.
- Akademia Nordic Walking.
- Seniorzy czytają dzieciom.
- Świetlica seniora –integracja i aktywizacja / Centrum Aktywności Lokalnej.

W 2020 roku Klub Integracji Społecznej „Aktywni” działający przy Miejskim Ośrodku Pomocy Społecznej w Tomaszowie Lubelskim, będący jednym z reprezentantów podmiotów ekonomii społecznej realizował w partnerstwie z Janowskim Stowarzyszeniem Niesienia Pomocy „Humanus” z Janowa Lubelskiego testowanie modelu współpracy podmiotów zatrudnienia socjalnego z instytucjami/podmiotami realizującymi usługi społeczne w ramach projektu - „Nowy Model Współpracy Instytucji Zatrudnienia Socjalnego” – współfinansowanego przez Unię Europejską ze środków EFS w ramach PO WER 2014-2020. Podstawowym zadaniem modelu współpracy – „TMW” jest wytworzenie lokalnego rynku usług społecznych, zwłaszcza usług środowiskowych realizowanych przez podmioty sektora ekonomii społecznej, łączących aktywizację zawodową z budowaniem spójnego systemu usług społecznych. Celem modelu jest wypracowanie modelowej ścieżki świadczenia usług społecznych, dostarczanych m.in. przez absolwentów KIS, jak również przygotowanie zasad współdziałania samorządów z instytucjami zatrudnienia socjalnego oraz przedsiębiorstwami społecznymi.

- Wodna Akademia.
- „Stop marginalizacji”.
- Rozwój i upowszechnianie ekonomii społecznej, w tym wzrost zatrudnialności w sektorze ekonomii społecznej.

W ramach zadania realizowano założenia porozumienia o współpracy, którego celem jest stworzenie i rozwój lokalnego rynku usług społecznych. Sygnatariuszami Porozumienia są: Miasto Tomaszów Lubelski, Stowarzyszenie "Nowe Miasto", Powiatowy Urząd Pracy w Tomaszowie Lubelskim, Przedsiębiorstwo Gospodarki Komunalnej i Mieszkaniowej sp. z o.o. w Tomaszowie Lubelskim, Ośrodek Wsparcia Ekonomii Społecznej w subregionie chełmsko – zamojskim, Klub Integracji Społecznej "Aktywni” w Tomaszowie Lubelskim, Spółdzielnia Socjalna „Aktywni i Kreatywni” w Tomaszowie Lubelskim oraz Miejski Ośrodek Pomocy Społecznej w Tomaszowie Lubelskim.

Cel strategiczny 4. Poprawa stanu środowiska naturalnego na terenie miasta

Czyste i różnorodne środowisko naturalne należy do jednych z głównych atutów rozwojowych Miasta Tomaszów Lubelski. Odzwierciedleniem tego jest wykorzystywanie potencjału przyrodniczego do rozwoju różnych form turystyki aktywnej.

Ponadto miasto od wielu lat podejmuje wysiłki na rzecz rozbudowy niezbędnej infrastruktury służącej ochronie środowiska. Przeprowadzono szereg termomodernizacji budynków użyteczności publicznej i mieszkalnych. Miasto wykonało i planuje w przyszłości działania w kierunku realizacji inwestycji z zakresu montażu kolektorów słonecznych oraz pełniejszego wykorzystania Odnawialnych Źródeł Energii.

Powyższe działania powinny być kontynuowane i uzupełniane w celu dalszej poprawy stanu środowiska naturalnego. Docelowo doprowadzi to do podniesienia efektywności energetycznej budynków, poprawy jakości powietrza oraz produkcji energii ze źródeł odnawialnych.

Działania i projekty:

1. Poprawa jakości powietrza poprzez zwiększenie wykorzystania OZE oraz zwiększenie efektywności cieplnej budynków.
 - Termomodernizacja budynków na terenie Tomaszowa Lubelskiego.
 - Montaż kotłów na pellety w gospodarstwach domowych.
 - Montaż pomp ciepła w gospodarstwach domowych.
 - Montaż paneli fotowoltaicznych.
 - Montaż kolektorów.

W roku 2022 po raz kolejny w budżecie miasta zarezerwowano środki finansowe na dotację dla mieszkańców miasta na wymianę starych, nie ekologicznych źródeł ciepła. Corocznie ponad czterdzieści ognisk zanieczyszczenia środowiska jest wymieniana na nowe ekologiczne kotły gwarantujące poprawę powietrza oraz zwiększenie bezpieczeństwa użytkowników.

Ten rok był także okresem sprawdzenia efektywności realizacji instalacji OZE dla mieszkańców naszego miasta przy udziale środków Unii Europejskiej. Instalacje fotowoltaiczne, solarne, pompy ciepła oraz kotły na pellet w całkowitej ilości 447 szt. zostały w roku 2021 wbudowane w budynki osób fizycznych naszego miasta. Dotacja na ten cel wyniosła 60% kosztów kwalifikowanych. Montaż instalacji OZE przyczyniła się pozytywnie do stanu środowiska naturalnego w naszym regionie.

5.3 Program Ochrony Środowiska dla Miasta Tomaszów Lubelski na lata 2018-2021 z perspektywą do roku 2025

Program ochrony środowiska jest jednym z narzędzi służących do realizacji polityki ochrony środowiska, określonej w ustawie Prawo ochrony środowiska jako zespół działań mających na celu stworzenie warunków niezbędnych do realizacji ochrony środowiska, zgodnie z zasadą zrównoważonego rozwoju. Wyznacza on uwarunkowania dla realizacji przedsięwzięć mogących niekorzystnie wpływać na stan środowiska z uwzględnieniem założeń dokumentów strategicznych i programowych wyższego szczebla (krajowych, wojewódzkich i powiatowych) oraz dokumentów na poziomie gminy.

Program Ochrony Środowiska dla Miasta Tomaszów Lubelski na lata 2018-2021 z perspektywą do roku 2025 przedstawia wytyczne dla formułowania polityki ochrony środowiska na terenie Miasta Tomaszów Lubelski.

Program opracowano w celu:

- ograniczenia negatywnego wpływu zanieczyszczeń na środowisko naturalne,
- dążenia do sukcesywnej poprawy stanu środowiska na terenie gminy,
- racjonalnego gospodarowania zasobami środowiska.

Program wyznacza priorytety ekologiczne, rodzaj i harmonogram działań proekologicznych, jak również środki niezbędne do osiągnięcia celów, w tym także mechanizmy prawno-ekonomiczne.

Realizacja niniejszego dokumentu poprzez wprowadzenie skutecznych mechanizmów chroniących środowisko przed degradacją, przyczyni się do poprawy stanu środowiska naturalnego na analizowanym obszarze oraz stworzy warunki dla wdrożenia spójnego prawodawstwa miejscowego uwzględniającego zasady ochrony środowiska.

1. Identyfikacja problemów w zakresie niskiej emisji w Tomaszowie Lubelskim.

Na terenie Miasta Tomaszów nie ma stacji pomiarowej stanu powietrza. Najbliżej zlokalizowaną stacją pomiarową jest stacja WIOŚ w Lublinie zlokalizowana w Zamościu przy ul. Hrubieszowskiej 69A. Ocena jakości powietrza została wykonana przez WIOŚ w Lublinie w oparciu o kryteria określone w rozporządzeniu Ministra Środowiska z dnia 24 sierpnia 2012 r. w sprawie poziomów niektórych substancji w powietrzu (Dz. U. z 2021 r. poz. 845).

Zgodnie z przeprowadzoną klasyfikacją dla kryterium ochrony zdrowia Miasto Tomaszów Lubelski, zaliczono do klasy C (klasa C – klasa strefy dla zanieczyszczenia o stężeniach powyżej poziomu dopuszczalnego bądź docelowego), ze względu na przekroczenia 24-godzinnych stężeń pyłu PM₁₀ i benzo(a)pirenu (BaP). Wysokie stężenia tych zanieczyszczeń występowały wyłącznie w sezonie grzewczym. Wskazuje to na emisję powierzchniową jako główną przyczynę ponadnormatywnego zanieczyszczenia powietrza.

Planowane w Programie przedsięwzięcia mają na celu w sposób istotny poprawę w zakresie emisji zanieczyszczeń do powietrza. Głównymi elementami programu, które przyczynią się do poprawy stanu powietrza są:

- obniżenie emisji niskiej poprzez sukcesywne zmniejszanie ilości spalane go węgla zarówno w sferze działalności produkcyjnej jak i w indywidualnej zabudowie mieszkaniowej
- rozwój alternatywnych źródeł energii tj. instalacje solarne, ogniwa fotowoltaiczne, spalanie biomasy
- zmniejszenie emisji na terenie centrum miasta poprzez skierowanie transportu drogowego poza miasto (budowa obwodnicy).

Realizacja przedsięwzięć ujętych w programie przyczyni się do poprawy stanu środowiska w zakresie ochrony powietrza. Znaczna część przedsięwzięć związana jest z ograniczeniem emisji zanieczyszczeń do powietrza. Budowa obwodnicy odciążąca nieznacznie ruch w granicach miasta, zmniejszyła ilość spalanej paliwa poprzez uzyskanie płynności komunikacji i zmniejszenia ilości zużytego paliwa, co przyczyniło się do zmniejszenia emisji spalin. Realizacja programu wiąże się ze zmniejszeniem emisji zanieczyszczeń gazowych i pyłowych do powietrza i będzie mieć znacząco pozytywny wpływ na stan czystości powietrza na terenie miasta.

2. Stan zanieczyszczenia gleb.

Gleba obok wody i powietrza stanowi jeden z podstawowych komponentów środowiska i ma bezpośredni wpływ na utrzymywanie się procesów odnowy życia. Kontrola środowiska glebowego konieczna jest ze względu na kumulowanie się w nich składników pochodzących z gospodarczej działalności człowieka. Realizacja programu nie jest związana z istotnym wykorzystaniem zasobów gruntów. Realizacja budowy obwodnicy komunikacyjnej naszego miasta pochłonięła pod infrastrukturę drogową znaczne powierzchnie gruntów. Trwałe antropogeniczne przekształcenie gleb w sposób mechaniczny nie powoduje zagrożenia dla poszczególnych elementów środowiska.

W trakcie realizacji innych przedsięwzięć typu budowa lub modernizacja kanalizacji i wodociągów, w miejscu obiektów podziemnych i naziemnych nastąpi niekorzystne zmiany struktury gleby w strefie technicznej budowy, po zakończeniu prac stan zostanie przywrócony do pierwotnego. Realizacja programu wiąże się z przekształceniem powierzchni gruntów na cele związane z infrastrukturą, poprawiającą stan środowiska w obszarze miasta i w kategoriach zasady zrównoważonego rozwoju nie będzie mieć znacząco niekorzystnego oddziaływania na środowisko.

3. Promieniowanie elektromagnetyczne.

Zagrożenie ze strony oddziaływania pól elektromagnetycznych nie jest niepokojącym problemem miasta, niemniej jednak w celach prewencyjnych konieczna jest kontynuacja systematycznej kontroli poziomów pól elektromagnetycznych ze źródeł istniejących oraz działania prewencyjne na etapie planowania przestrzennego. Analiza wyników badań przeprowadzonych na terenie miasta nie wykazała przekroczeń dopuszczalnej wartości składowej elektrycznej pola elektromagnetycznego wynoszącej 7 V/m, i w punkcie przy ul. Lwowskiej wynosi 0,14 V/m. (źródło: WIOŚ Lublin).

Z przeprowadzonej analizy wynika, że poziomy pole elektromagnetycznych w środowisku na terenie Miasta Tomaszów Lubelski są niskie, w związku z tym nie ma potrzeby podejmowania działań naprawczych (źródło: Na podstawie informacji zawartych w „Raplocie o stanie środowiska woj. lubelskiego WIOŚ Lublin).

4. Hałas.

Największym źródłem emisji hałasu na terenie miasta Tomaszów Lubelski jest transport samochodowy. Natężenie emitowanego hałasu koncentruje się liniowo wzdłuż pasów drogowych. Największy ruch odbywa się byłą drogą krajową nr 17, a obecnie wojewódzką, będącą niegdyś drogą tranzytową dla ruchu zewnętrznego i wewnętrznego miasta. Znaczne źródło hałasu stanowią również pozostałe drogi wojewódzkie nr 853 oraz 850.

Na tym newralgicznym odcinku drogi stwierdzono przekroczenia poziomu hałasu w środowisku (na podstawie Programu ochrony środowiska przed hałasem dla województwa lubelskiego dla terenów poza aglomeracjami położonych wzdłuż odcinków dróg, Lublin 2018 r.). Analizowany odcinek przebiega przez Miasto Tomaszów Lubelski oraz fragment Gminy Tomaszów Lubelski.

Oddana w listopadzie 2021 roku do użytku obwodnica Tomaszowa Lubelskiego, na pewno wpłynie na zmniejszenie oddziaływanie hałasu związanego z transportem, poprzez przeniesienie ruchu tranzytowego na wschodnie obrzeża miasta. Realizacja pozostałych planowanych przedsięwzięć związana była z emitowaniem hałasu podczas prowadzenia prac, natomiast po ich zakończeniu hałas nie jest znaczący. Ustalenia programu nie generują znaczących zagrożeń dla środowiska ze strony emisji hałasu. Realizacja programu wiąże się ze zmniejszeniem emisji hałasu do środowiska na terenach akustycznie chronionych i nie będzie mieć znacząco pozytywny wpływ na stan akustyczny w mieście.

Na terenie miasta zagrożenie hałasem przemysłowym jest stosunkowo niewielkie.

5. Gospodarowanie wodami.

- Wody podziemne: Zbiornik Nr 407, na obszarze którego leży miasto Tomaszów Lubelski, pełni funkcję polegającą na zachowaniu niezbędnych zasobów wód podziemnych o dobrej jakości. W Tomaszowie Lubelskim znajduje się stacja krajowej sieci monitoringu wód podziemnych, oznaczona w Unii Europejskiej identyfikatorem PL01G109_007. Badane wody pochodzą z kredowego poziomu wodonośnego, którego strop znajduje się na głębokości 27,2 m p.p.t. Zaliczają się do Jednolitej Części Wód Podziemnych nr 121 (zgodnie z JCWPD 172). Stacja monitoringu wód podziemnych jest w promieniu 500 m otoczona przez lasy.
- Wody powierzchniowe: zgodnie z podziałem dokonany w Planie gospodarowania wodami na obszarze dorzecza Wisły miasto zlokalizowane jest w obszarze jednolitej części wód powierzchniowych oznaczonym kodem europejskim PLRW2000726614591, o nazwie: „Sołokija od źródeł do granic RP”.

Zagrożeniem dla wód jest sytuacja braku kanalizacji oraz niewłaściwie wykonane i eksploatowane bezodpływowe zbiorniki na ścieki. Konieczne jest przestrzeganie prawidłowości rozwiązań indywidualnych w zakresie gospodarki wodno-ściekowej. Pozostałe czynniki zanieczyszczenia wód pochodzące z rolnictwa, komunikacji, infrastruktury miejskiej

i przemysłowej posiadają charakter rozproszony w warunkach właściwego funkcjonowania tych obszarów gospodarki nie powinny mieć znacząco negatywnego oddziaływania na środowisko. Ponadto miasto Tomaszów Lubelski planuje utworzenie 4 zbiorników retencyjnych. Ich budowę uwzględniono również w harmonogramie rzeczowo – finansowym niniejszego programu. Budowa zbiorników małej retencji wpisuje się w kierunek interwencji gospodarowania wodami dla ochrony przed: powodzią, suszą i deficytem wody oraz zwiększenia retencji wodnej.

6. Zagrożenie powodzią.

Miasto Tomaszów Lubelski znajduje się w obszarze Regionu Środkowej Wisły, w którym zidentyfikowano wyłącznie powódzie rzeczne związane z topnieniem śniegu (wezbrania roztopowe, często podpiętrzone zatorami lodowymi). Topnieniu pokrywy śnieżnej często towarzyszą opady deszczu, co powoduje zwiększenie wysokości wezbrania. Wielkość i przebieg tego typu powodzi zależy od ilości wody zgromadzonej w pokrywie śnieżnej, intensywności procesu topnienia (temperatura powietrza) i stopnia przemarznięcia gruntu. Proces roztopowy w zlewni Wieprza rozpoczyna się wcześniej na obszarze źródłowym niż w środkowym i ujściowym. Miasto Tomaszów Lubelski nie leży w obszarze narażonym na niebezpieczeństwo powodzi.

7. Zagrożenie suszą.

Miasto Tomaszów Lubelski leży w obszarze narażonym na dwa typy suszy, tj. suszę atmosferyczną i suszę hydrologiczną. Do czynników wpływających na występowanie suszy atmosferycznej zaliczyć można brak/niewielką ilość opadów, wysoką temperaturę, dużą prędkość wiatru, wysokie nasłonecznienie, niską wilgotność powietrza. Susza hydrologiczna jest w zasadzie następstwem suszy atmosferycznej i objawiać się może zmniejszeniem przepływu wody w rzekach.

W przypadku obu typów suszy w Tomaszowie Lubelskim występuje 3 klasa zagrożenia – obszary bardzo narażone. Ponadto na terenie miasta stwierdzono umiarkowane narażenie na suszę rolniczą (objawiającej się niedoborem wody glebowej dostępnej dla roślin), gleby mało podatne na suszę oraz małą podatność na suszę hydrogeologiczną (długotrwałe obniżenie zwierciadła wód podziemnych).

Obszarem w dużym stopniu narażonym na konsekwencje występowania zjawiska suszy jest gospodarka komunalna, w tym sektor zaopatrzenia w wodę do celów komunalnych, czy gospodarka ściekowa. Negatywne skutki może mieć przede wszystkim wystąpienie suszy hydrologicznej i hydrogeologicznej. W zakresie zaopatrzenia w wodę do picia oraz na inne cele bytowe konsekwencje będą tym bardziej dotkliwe, im dłuższy i głębszy deficyt wody panuje na danym terenie.

8. Gospodarka wodno – ściekowa.

Zagrożeniem dla środowiska jest niedostateczne uporządkowanie gospodarki ściekowej w zlewni Sołokiji oraz niedostateczna ochrona wód podziemnych i powierzchniowych w północnej części miasta. Tomaszów Lubelski posiada mechaniczno-biologiczną oczyszczalnię ścieków, którą administruje Przedsiębiorstwo Gospodarki Komunalnej i Mieszkaniowej Sp. z o.o. w Tomaszowie Lubelskim, którego 100% udziałów należy do Miasta Tomaszów Lubelski. Aktualnie oczyszczalnia przyjmuje ścieki komunalne stanowiące mieszaninę ścieków bytowych i przemysłowych biologicznie rozkładalnych oraz innych niż przemysłowe, zawierające substancje szczególnie szkodliwe dla środowiska. Zgodnie z pozwoleniem wodnoprawnym obiekt nie oddziałuje negatywnie na stan lokalnego środowiska. Nie narusza warunków korzystania z wód w regionie wodnym Środkowej Wisły. Sposób oczyszczania ścieków i uzyskiwane wskaźniki podstawowych zanieczyszczeń w ściekach „reszkowych” nie wpłynie na ocenę ryzyka nieosiągnięcia celów środowiskowych w jednolitej części wód powierzchniowych JCWP „Sołokija od źródeł do granicy państwa”. Ścieki monitorowane są pod względem ilościowym i jakościowym zgodnie z obowiązującymi przepisami (rozporządzenie Ministra Środowiska z dnia z dnia 18 listopada 2014 r. w sprawie warunków, jakie należy spełnić przy wprowadzaniu ścieków do wód lub do ziemi, oraz w sprawie substancji szczególnie szkodliwych dla środowiska wodnego).

Na terenie miasta występuje również kanalizacja deszczowa (15,187 km), która jest stale rozbudowywana. W 2021 r. wybudowano 55 m.b. kanalizacji deszczowej przy ul. Dolnej.

9. Wyroby zawierające azbest.

Dane dotyczące ilości i rozmieszczenia wyrobów zawierających azbest zostały opracowane na podstawie aktualnej weryfikacji danych zawartych w programie usuwania wyrobów zawierających azbest z terenu miasta Tomaszów Lubelski, danych zawartych w Aktualizacji Programu usuwania wyrobów zawierających azbest dla terenu województwa lubelskiego na lata 2016-2032, danych zawartych w Bazie Azbestowej, a także danych Urzędu Miejskiego w Tomaszowie Lubelskim.

Podstawowym celem programu usuwania wyrobów zawierających azbest dla Miasta Tomaszów Lubelski na lata 2011-2032 jest całkowite usunięcie azbestu i wyrobów zawierających azbest do roku 2032, a przez to wyeliminowanie szkodliwego wpływu i niebezpiecznych dla zdrowia skutków działania azbestu. Aby cel został osiągnięty średnia roczna ilość unieszkodliwionego azbestu nie może być niższa niż 64,03 Mg/rok.

Łączna ilość wyrobów zawierających azbest na terenie miasta Tomaszów Lubelski wynosi 1807,15 Mg, z czego 1556,48 Mg stanowi własność osób fizycznych, zaś 250,67 Mg własność osób prawnych (Baza Azbestowa). W 2022 r. zdemontowano i unieszkodliwiono 38,13 Mg pokryć dachowych zawierających azbest. Miasto Tomaszów Lubelski znajduje się wśród gmin powiatu tomaszowskiego o największym procentowym poziomie postępu usuwania wyrobów

zawierających azbest. Osiągnięty poziom jest wyższy od średniego poziomu dla województwa lubelskiego.

10. Gospodarka odpadami.

Zgodnie z obowiązującą ustawą o utrzymaniu czystości i porządku w gminach każda gmina ma obowiązek zapewnić odbieranie oraz właściwe, ekologiczne i bezpieczne zagospodarowanie wszystkich odpadów komunalnych wytwarzanych przez mieszkańców, jak również zapewnienie selektywnego zbierania odpadów. Na terenie miasta istnieje linia sortownicza - Baza segregacji odpadów komunalnych zarządzana przez Przedsiębiorstwo Gospodarki Komunalnej Sp. z o.o. w Tomaszowie Lubelskim. Na terenie bazy segregacji odpadów przy ul. Petera mogą być przetwarzane wyłącznie odpady zebrane w sposób selektywny.

Na terenie miasta przy ul. Łaszczowieckiej zlokalizowane jest nieeksploatowane składowisko odpadów innych niż niebezpieczne i obojętne. Porządkowanie gospodarki odpadami zawarte w programie dotyczące obszaru Miasta Tomaszów Lubelski, posiada charakter organizacyjny pozwalający na wyeliminowanie niekorzystnego oddziaływania wytwarzanych na terenie miasta odpadów. Poprzez rozbudowę PSZOK stworzone zostaną warunki do pełnej selektywnej zbiórki odpadów, w tym odpadów problematycznych. Utworzony punkt napraw oraz działania edukacyjne przyczynią się do zapobiegania powstawania odpadów. W związku z realizacją programu nie przewiduje się przedsięwzięć generujących odpady niebezpieczne poza odpadami występującymi w odpadach komunalnych. Kontrolowane i zorganizowane zbieranie odpadów komunalnych i innych niż komunalne ma na celu poprawę stanu środowiska na terenie miasta.

11. Wykorzystywaniem naturalnych zasobów środowiska.

Na terenie miasta występują surowce mineralne w postaci kruszywa naturalnego reprezentowanego przez piaski drobno i średnioziarniste tarasów akumulacyjnych doliny rzeki Sołokiji. Planowane w programie przedsięwzięcia nie oddziałują negatywnie na ich zasoby. Działania proekologiczne zawarte w planie operacyjnym i harmonogramie zadań na lata 2018-2021 z perspektywą do 2025 r. przewidują przedsięwzięcia związane z wykorzystaniem zasobów energii słonecznej w postaci ogniw fotowoltaicznych oraz kolektorów słonecznych. Korzystanie z zasobów naturalnych w tym zakresie nie wiąże się z generowaniem niekorzystnych oddziaływań na środowisko.

12. Zasoby przyrodnicze i ich ochrona.

Na terenie miasta Tomaszów Lubelski występują obszary objęte ochroną na podstawie ustawy o ochronie przyrody z dnia 16 kwietnia 2004 r. – obszary Natura 2000:

- fragment obszaru NATURA 2000 PLB 060012 Roztocze,
- fragment obszaru NATURA 2000 PLB 060021 Dolina Sołokiji.

Na terenie miasta jako formy ochrony przyrody występują również pomniki przyrody. Objęte tą formą ochrony jest pojedyncze drzewo i grupy drzew:

- pojedyncze drzewo - Dąb szypułkowy (*Quercus robur*) o obwodzie 396 cm i wysokości 25 m rosnący przy ul. 29-go listopada 20;
- grupa drzew - Lipa szerokolistna (*Tilia platyphyllos*) – 3 szt. o obwodach: 505 cm, 490 cm, 400 cm i wysokości odpowiednio 27 m, 25 m, 24 m - ul. Królewska 1 - teren parafii rzymsko - katolickiej pw. Zwiastowania NMP w Tomaszowie Lubelskim;
- grupa drzew- Klon zwyczajny (*Acer platanoides*) – 4 szt. o obwodach: 274 cm, 236 cm, 236 cm, 301 cm oraz wysokości odpowiednio 26 m, 25 m, 25 m, 25 m,
- Wiąz górski (*Ulmus glabra*) – 1 szt. o obwodzie 323 cm oraz wysokości 30 m - ul. Żwirki i Wigury 2.

Informacje dotyczące pomników przyrody w Mieście Tomaszów Lubelski zostały zaktualizowane Uchwałą Nr XLII/451/2022 Rady Miasta Tomaszów Lubelski z dnia 25 marca 2022 roku w sprawie pomników przyrody.

Program obejmuje przedstawienie aktualnego stanu środowiska. Z oceny stanu środowiska wynika, że obszarem problematycznym na terenie Miasta Tomaszów Lubelski jest przede wszystkim jakość powietrza atmosferycznego oraz stan akustyczny. Problem stanowi również zła jakość wód powierzchniowych - rzeki Sołokiji. Stan jakości gleb można określić jako dobry, poziom promieniowania elektromagnetycznego nie przekracza dopuszczalnych poziomów pól elektromagnetycznych w środowisku. Miasto Tomaszów Lubelski nie leży w obszarze narażonym na niebezpieczeństwo powodzi. Prognozuje się, że wszystkie zaplanowane działania przyniosą wymierne efekty w zakresie poprawy stanu środowiska naturalnego, zapewnienia skutecznych mechanizmów chroniących środowisko przed degradacją oraz podniesienia efektywności zarządzania środowiskiem, a także przyczynią się do wdrożenia wymagań obowiązującego prawa w zakresie ochrony środowiska.

W 2022 r. przyjęto 36 wniosków o wydanie decyzji zezwalającej na wycinkę drzew oraz 88 zgłoszeń od osób fizycznych dotyczących zamiaru usunięcia drzew. Rezultatem rozpatrzenia przedmiotowych wniosków było wydanie decyzji zezwalających łącznie na dokonanie wycinki 203 szt. drzew i zobowiązanie do nasadzenia 323 szt. drzew. Wynikiem rozpatrzenia zgłoszeń dotyczących zamiaru usunięcia drzew przez osoby fizyczne na cele nie związane z działalnością gospodarczą był brak sprzeciwu dot. usunięcia łącznie 398 szt. drzew. Powodem zakwalifikowania do usunięcia większości egzemplarzy do wycinki było stwarzanie przez nie zagrożenia dla bezpieczeństwa ludzi i mienia lub bezpieczeństwa ruchu drogowego oraz stan zdrowotny, tj. drzewa obumarłe lub nie rokujące szans na przeżycie. Naliczono opłaty za wycinkę drzew i krzewów pod cele inwestycyjne o łącznej wysokości 177231,50 zł i odroczone je na okres trzech lat od dnia upływu terminu wskazanego na

wykonanie nasadzeń zastępczych. Wydano decyzje o umorzeniu opłat za usunięcie drzew na łączną kwotę 33320 zł w związku z zachowaniem żywotności nasadzeń kompensacyjnych.

Przyjęto 11 wniosków o wydanie decyzji o środowiskowych uwarunkowaniach. Po przeanalizowaniu wniosków 7 postępowań umorzono, z uwagi na fakt, iż planowane inwestycje nie były przedsięwzięciami mogącymi znacząco oddziaływać na środowisko. W wyniku postępowania o uzyskanie decyzji o środowiskowych uwarunkowaniach dla 4 pozostałych inwestycji stwierdzono brak potrzeby przeprowadzenia oceny oddziaływania na środowisko. Zaopiniowano pozytywnie wniosek dotyczący wydania decyzji o środowiskowych uwarunkowaniach, dla przedsięwzięcia polegającego na rozbudowie budynku hali koncentratów na działce o numerze ewidencyjnym 1/9 w obrębie Łaszczówka-Kolonia, pod warunkiem zachowania obowiązujących wymogów ochrony środowiska, w tym wykonywania planowanych robót w sposób racjonalny i przy zastosowaniu środków maksymalnie ograniczających szkody w środowisku, ze szczególnym uwzględnieniem zapewnienia zachowania dopuszczalnych poziomów hałasu w środowisku w fazie eksploatacji przedsięwzięcia.

Wydano 2 opinie dotyczące zbierania i przetwarzania odpadów na terenie Miasta Tomaszów Lubelski.

5.4 Plan Gospodarki Niskoemisyjnej dla Miasta Tomaszów Lubelski na lata 2021-2025

Plan gospodarki niskoemisyjnej dla Miasta Tomaszów Lubelski został opracowany zgodnie z zaleceniami dotyczącymi struktury planu gospodarki niskoemisyjnej. Dokument opracowano, aby przyczynić się do osiągnięcia następujących celów:

- redukcji emisji gazów cieplarnianych,
- zwiększenia udziału energii pochodzącej ze źródeł odnawialnych,
- redukcji zużycia energii finalnej, co ma zostać zrealizowane poprzez podniesienie efektywności energetycznej, a także do poprawy jakości powietrza w obszarach, na których odnotowano przekroczenie jakości poziomów dopuszczalnych stężeń w powietrzu i realizowane są programy (naprawcze) ochrony powietrza oraz plany działań krótkoterminowych.

Strategicznym celem Planu Gospodarki Niskoemisyjnej (PGN) dla Miasta Tomaszów Lubelski jest wskazanie możliwości redukcji niskiej emisji do 2025 roku na jego obszarze. Za rok bazowy przyjęto emisję z 2020 roku, w stosunku do którego wyznaczono następujące cele:

- redukcja emisji gazów cieplarnianych do roku 2025 o 20%,
- zwiększenia do roku 2025 udziału energii pochodzącej ze źródeł odnawialnych do 25%
- redukcję do 2025 roku zużycia energii finalnej o 4%.

Przyjęcie 2020 roku za bazowy wynikało z możliwości pozyskania wiarygodnych informacji, szczególnie od mieszkańców i przedsiębiorców. Informacje pozyskiwane były w różnych kategoriach wiekowych, jak również w uzależnieniu od wykonywanego zawodu. Realizacja celu głównego będzie możliwa dzięki realizacji następujących celów szczegółowych:

- redukcji zużycia energii finalnej, co ma zostać zrealizowane poprzez podniesienie efektywności energetycznej,
- zwiększenie udziału energii pochodzącej ze źródeł odnawialnych,
- ograniczenie emisji CO₂,
- kształtowanie postaw właściwych do osiągnięcia celów wśród mieszkańców miasta, a szczególnie wśród dzieci i młodzieży.

Potrzeba opracowania planu gospodarki niskoemisyjnej wynika z podjęcia działań zmierzających do ograniczenia niskiej emisji. Zmiana ta powinna skutkować nie tylko korzyściami środowiskowymi ale przynosić równocześnie korzyści ekonomiczne i społeczne.

Podkreślić należy, że źródła tzw. „niskiej emisji” dotyczą:

- wytwarzania ciepła na potrzeby ogrzewania budynków mieszkalnych i publicznych oraz dostawy c.w.u. do tych obiektów,
- wytwarzania ciepła grzewczego i technologicznego niewielkich podmiotów działających w sferze usług i wytwórczości,
- transportu.

Definicja „niskiej emisji” z urządzeń wytwarzania ciepła, tj. w kotłach i piecach, najczęściej dotyczy tych źródeł ciepła, z których spaliny są emitowane przez kominy niższe niż 40 m. W rzeczywistości zanieczyszczenia emitowane są głównie emitorami o wysokości około 10 m, co powoduje rozprzestrzenianie się zanieczyszczeń po najbliższej okolicy i jest szczególnie odczuwalne w okresie zimowym.

Powyżej wskazane lokalne systemy grzewcze i piece domowe nie posiadają urządzeń ochrony powietrza atmosferycznego. Wielkość emisji z tych źródeł jest trudna do oszacowania i wykazuje zmienność sezonową wynikającą z sezonu grzewczego. Spala się w nich różnego rodzaju materiały odpadowe, w tym odpady komunalne, które są źródłem emisji dioksyn, gdyż proces spalania jest niepełny i zachodzi w stosunkowo niskich temperaturach. Zanieczyszczenia z tego rodzaju źródła zawierają znaczne ilości popiołu (ok. 20%), siarki (1-2%) oraz azotu (1%). Zanieczyszczone powietrze wywołane niską emisją ma ogromne znaczenie dla zdrowia ludzi, zwłaszcza dzieci i osób starszych.

Najbardziej odpowiedzialne za zatrucie powietrza i powstawanie smogu są indywidualne gospodarstwa domowe. Przyczyna leży głównie w nieefektywnym ogrzewaniu domów, przy pomocy przestarzałych technologii, spalaniu paliw złej jakości i odpadów (opakowania plastikowe, guma, folia), które emitują szczególnie toksyczne związki do powietrza.

Zanieczyszczenia emitowane z kominów naszych domów można podzielić na dwa rodzaje – toksyczne gazy i toksyczne pyły. Toksyczne gazy pochodzą głównie ze spalania paliw niskiej jakości.

Negatywne skutki oddziaływania niskiej emisji przedstawiają się następująco:

- bóle głowy i niepokój wywołane głównie SO₂, wpływ na funkcjonowanie głównego ośrodka nerwowego (PM),
- problemy z oddychaniem (O₃, PM, NO₂, SO₂, BαP),
- podrażnienie oczu, nosa i gardła,
- podrażnienie układu oddechowego (śluzówki), rozwój infekcji i zakażeń, obniżona wydajność płuc (PM, BαP), choroby układu krążenia (PM, SO₂, O₃),
- wpływ na wątrobę, śledzionę i krew (NO₂),
- wpływ na układ rozrodczy (PM).

W związku z powyższym bardzo ważne jest uświadamianie mieszkańców miasta poprzez prowadzenie akcji informacyjno-edukacyjnych o szkodliwości niskiej emisji i możliwościach jej ograniczania.

Zakres „Planu Gospodarki Niskoemisyjnej dla Miasta Tomaszów Lubelski” jest zgodny z obowiązującymi przepisami prawnymi i dokumentami strategicznymi określającymi zagadnienia związane z pakietem klimatycznym, obejmuje między innymi:

- ocenę aktualnego stanu środowiska wraz z identyfikacją obszarów problemowych,
- stworzenie bazy emisji CO₂ w oparciu o inwentaryzację źródeł ciepła na terenie Miasta,
- wskazanie optymalnych działań i zadań na okres objęty planem,
- określenie poziomu redukcji CO₂ w stosunku do roku bazowego,
- określenie redukcji zużycia energii finalnej,
- określenie tendencji zużycia energii ze źródeł odnawialnych,
- plan wdrażania programu z uwzględnieniem jego monitorowania,
- przedsięwzięcia racjonalizujące użytkowanie ciepła, energii elektrycznej i paliw gazowych i ich źródła finansowania.

Działania wzmacniające ochronę środowiska

Miasto Tomaszów Lubelski znajduje się w strefie buforowej Transgranicznego Rezerwatu Biosfery Roztocze. Transgraniczny Rezerwat Biosfery „Roztocze” został wpisany (17-21 czerwca 2019 r.) na światową listę rezerwatów biosfery UNESCO, która obecnie liczy 701 rezerwatów w 124 krajach. W Polsce mamy 11 rezerwatów biosfery, w tym 5 o charakterze transgranicznym. Transgraniczny Rezerwat Biosfery „Roztocze” obejmuje 297 tys. ha i jest zlokalizowany w województwach lubelskim i podkarpackim. Swoim zasięgiem obejmuje powiaty: janowski, zamojski, biłgorajski, tomaszowski i lubaczowski oraz powiat jaworowski i żółkiewski na Ukrainie. Malowniczy region o wielkich walorach przyrodniczych i kulturowych,

jest ważnym korytarzem ekologicznym obejmującym obszary lessowe, szereg wapiennych wzgórz porośniętych lasami i polami wstążkowymi, z głębokimi dolinami rzek i złożami wód mineralnych i drewna kopalnego. Rezerwat odwiedzany jest przez około 600 000 turystów rocznie.

Miasto Tomaszów Lubelski jest inicjatorem utworzenia Euroregionu Roztocze. 20 maja 2020 roku odbyło się zebranie założycielskie powołujące Stowarzyszenie Samorządów Euroregion Roztocze z siedzibą w Tomaszowie Lubelskim. 27 stycznia 2021 roku Minister Spraw Zagranicznych Rzeczypospolitej Polskiej wydaje zgodę na przystąpienie samorządów do międzynarodowego zrzeszenia społeczności lokalnej pod nazwą Związek Transgraniczny Euroregion Roztocze.

Identyfikacja problemów w zakresie niskiej emisji w Tomaszowie Lubelskim

Na terenie Tomaszowa Lubelskiego nie są prowadzone pomiary zanieczyszczeń powietrza – najbliższe stacje pomiarowe znajdują się w Zamościu i Zwierzyńcu. Oceny stanu zanieczyszczenia powietrza w województwie lubelskim dokonuje corocznie Lubelski Inspektor Ochrony Środowiska na podstawie wyników pomiarów Państwowego Monitoringu Środowiska. W 2020 r. pomiary wykonywane były na 12 stacjach pomiarowych należących do WIOŚ w Lublinie, Instytutu Meteorologii i Gospodarki Wodnej w Warszawie oraz Roztoczańskiego Parku Narodowego. Stężenia zanieczyszczeń: benzenu, dwutlenku siarki, dwutlenku i tlenków azotu, tlenku węgla, pyłu PM_{2,5}, ołowiu, arsenu, kadmu, niklu i benzo(a)pirenu dotrzymywały norm jakości.

Największy wpływ na wielkość emisji zanieczyszczeń do powietrza ma dwutlenek węgla. Duży wpływ na jakość powietrza mają zanieczyszczenia wprowadzane ze źródeł powierzchniowych oraz ze źródeł liniowych. Emisja powierzchniowa jest sumą emisji z palenisk domowych, małych kotłowni przydomowych, niewielkich kotłowni dostarczających ciepło do lokali usługowych lub przedsiębiorstw. Cechą charakterystyczną dla tzw. niskiej emisji jest to, iż powodowana jest przez liczne, rozproszone źródła z emitorów o niewielkiej wysokości. Zanieczyszczenia gromadzą się wokół miejsca powstawania, najczęściej na obszarach o zwartej zabudowie mieszkaniowej, co utrudnia proces przemieszczania i rozpraszania się zanieczyszczeń. O wielkości emisji liniowej decydują zanieczyszczenia pochodzące z tras komunikacyjnych. Substancje emitowane z silników pojazdów wpływają na jakość powietrza szczególnie w najbliższym otoczeniu dróg.

W powiecie tomaszowskim największe znaczenie ma emisja ze źródeł powierzchniowych. Jakość powietrza omawianego obszaru oceniona została jako zadawalająca:

- dwutlenek siarki osiąga wielkości do 25% wartości dopuszczalnej,
- dwutlenek azotu zawiera się w przedziale 22-71% wartości dopuszczalnej,

- tlenek węgla nie przekracza 20% wartości dopuszczalnej,
- pył zawieszony mieści się w granicach 50% wartości dopuszczalnych (do 90% w sezonie grzewczym).

O wystąpieniu zanieczyszczeń powietrza decyduje ich emisja do atmosfery, natomiast o poziomie w znacznym stopniu występujące warunki meteorologiczne. Stężenie zanieczyszczeń zależy również od pory roku. W sezonie zimowym występuje zwiększone zanieczyszczenie atmosfery, głównie przez niskie źródła emisji. W sezonie letnim z kolei następuje zwiększone zanieczyszczenie do atmosfery przez skażenia wtórne powstałe w reakcjach fotochemicznych. Czynniki meteorologiczne wpływające na stan zanieczyszczenia atmosfery w zależności od pory roku przedstawiono niżej.

Do głównych zanieczyszczeń zimą należy: SO₂, pył zawieszony, CO, a do głównych zanieczyszczeń latem: O₃. Zimą wzrost stężenia zanieczyszczeń następuje przy wyżu charakteryzującym się wysokim ciśnieniem, spadkiem temperatury poniżej 00C, spadkiem prędkości wiatru poniżej 2 m/s, brakiem opadów, inwersją termiczną i mgłą. Natomiast latem wyż charakteryzuje się wysokim ciśnieniem, wzrostem temperatury powyżej 250C, spadkiem prędkości wiatru poniżej 2 m/s, brakiem opadów, promieniowaniem bezpośrednim powyżej 500 W/m². Spadek stężenia zanieczyszczeń występuje przy niżu charakteryzującym się niskim ciśnieniem, wzrostem temperatury powyżej 00C zimą, a latem spadkiem temperatury, wzrostem prędkości wiatru powyżej 5 m/s, opadami. Głównym źródłem tzw. „niskiej emisji”, są rozproszone, niskoefektywne źródła ciepła, których emitory są niższe niż 40 m. Są to więc kotły i piece głównie budynków mieszkalnych jedno i kilkurodzinnych. Większość zanieczyszczeń emitowana jest kominami na wysokościach 10-15 m. nad poziomem gruntu. Jest to odczuwalne zwłaszcza w okresie zimowym przy bezwietrznej, wyżowej pogodzie. W inwentaryzacji emisji uwzględniono następujące sektory:

- mieszkalnictwo, końcowe zużycie energii w budynkach, urządzeniach/instalacjach.
- końcowe zużycie energii w transporcie.

Nie uwzględniono produkcji energii (energia elektryczna, ciepło, chłód), ponieważ na terenie gminy nie ma takich producentów.

Jeżeli dokonamy analizy danych GIOŚ dla obszaru miasta Tomaszów Lubelski w zestawieniu z obszarem województwa lubelskiego to należy stwierdzić, że miasto Tomaszów Lubelski leży na obszarze czystym ekologicznie.

Dotychczasowe działania w zakresie likwidacji emisji

Opisując kwestię zagrożeń dla jakości powietrza na terenie Tomaszowa Lubelskiego oraz pozytywne oddziaływanie planu gospodarki niskoemisyjnej jako narzędzia przeciwdziałania tym zagrożeniom, nie można pominąć dotychczasowych działań podejmowanych na szczeblu lokalnym i ponadlokalnym na rzecz ograniczenia gazów

cieplarnianych. W mieście te działania, jak do tej pory sprowadziły się do termomodernizacji budynków użyteczności publicznej stanowiącej mienie samorządów Miasta Tomaszów Lubelski i powiatu tomaszowskiego. W ramach projektu dofinansowanego przez Narodowy Fundusz Ochrony Środowiska i Gospodarki Wodnej wykonano stosowne prace w następujących budynkach:

- Przedszkole Nr 1 - ul. Chocimska 17 i 19,
- Przedszkole Nr 2 - ul. T. Zamojskiego 14,
- Przedszkole Nr 5 - ul. Moniuszki 51,
- Szkoła Podstawowa Nr 2 - ul. Żołnierzy Września 1,
- Szkoła Podstawowa Nr 3 - ul. Żwirki i Wigury 6 i ul. Matejki 7,
- Szkoła Podstawowa Nr 1 - ul. Kopernika 4,
- Tomaszowski Dom Kultury - ul. Lwowska 72,
- Miejska Biblioteka Publiczna - ul. Zamojska 2,
- Urząd Miasta - ul. Lwowska 57,
- Budynek Dydaktyczny Hala sportowa i Internat Zespołu Szkół Nr 1 przy ul. Wyspiańskiego 8
- Budynek Dydaktyczny Zespołu Szkół nr 2 – ul. Żwirki i Wigury 3,
- Budynek Dydaktyczny, Budynek Dydaktyczny do Zajęć Praktycznych i Internat Zespołu Szkół Nr 3 - ul. Gen. Hallera 5,
- Budynek Dydaktyczny i Internat Zespołu Szkół Nr 4 - ul. Żwirki i Wigury 5A,
- Ośrodek Interwencji Kryzysowej - ul. Wyspiańskiego 7,
- Pogotowie Ratunkowe - ul. Lwowska 84,
- Powiatowy Urząd Pracy - ul. Lwowska 35,
- Starostwo Powiatowe – Lwowska 68.

Ponadto prace w podobnym zakresie wykonały Spółdzielnia Mieszkaniowa i Wspólnoty Mieszkaniowe. Na terenie Miasta zbudowana została też instalacja fotowoltaiczna o mocy 1,34 MW.

Cele strategiczne do 2030 r.

Cele Planu gospodarki niskoemisyjnej wpisują się w cele przyjęte na poziomie Unii Europejskiej w zakresie transformacji gospodarki europejskiej w kierunku niskoemisyjnym. Wyznaczone cele szczegółowe na poziomie lokalnym dla gminy wpisują się w cel strategiczny.

Celami strategicznymi Miasta Tomaszów Lubelski do 2030 roku jest:

Cel strategiczny 1 - zmniejszenie zużycie energii finalnej.

Cel strategiczny 2 - zwiększenie wytwarzania energii odnawialnej oraz udziału energii pochodzącej ze źródeł odnawialnych z poziomu obecnego do 25% całkowitego zużycia energii na terenie miasta.

Cel strategiczny 3 - zmniejszenie emisji CO₂ z obszarów objętych planem o 25%.

Cele strategiczne będą realizowane w trzech obszarach tematycznych:

- sektor publiczny;
- sektor prywatny;
- działania edukacyjne (miękkie).

Podkreślić należy, że działania podejmowane przez miasto Tomaszów Lubelski w okresie do 2030 roku winny wypełniać założenia transformacji gospodarki europejskiej w kierunku niskoemisyjnym. Założenia te wpisują się w trwający proces realizowania gospodarki niskoemisyjnej. Uwzględnić przede wszystkim należy możliwości pozyskiwania funduszy europejskich oraz fakt, że miasto Tomaszów Lubelski jest miastem leżącym w obszarze transgranicznym.

W szczególności należy zaproponować otwarty katalog innowacyjnych działań, których realizacja nawet w częściowym wymiarze wpłynie zapewne na zwiększenie efektywności działań gospodarki niskoemisyjnej w mieście Tomaszów Lubelski.

Po pierwsze, wskazać należy na możliwości wynikające z energii geotermalnej. Geotermia wysokiej entalpii umożliwia bezpośrednie wykorzystanie ciepła ziemi, którego nośnikiem jest płyn wypełniający puste przestrzenie skalne (woda, para wodna sucha i przegrzana). Wykorzystanie bezpośrednie oprócz ciepłownictwa, może mieć miejsce w wielu innych dziedzinach, np. do celów rekreacyjnych (kąpieliska, balneologia), hodowli ryb, produkcji rolnej (szklarnie), suszenie produktów rolnych itp.

Geotermia niskiej entalpii nie daje możliwości bezpośredniego wykorzystania ciepła ziemi – wymaga ona stosowania pomp ciepła, jako urządzeń wspomagających, które doprowadzają do podniesienia energii na wyższy poziom termodynamiczny. Ciepło ośrodka skalnego stanowi dla pompy tzw. „dolne źródło ciepła”, które ze względów ekonomicznych zawsze musi znajdować się w miejscu zainstalowania pompy. Dolnym źródłem ciepła mogą być także inne nośniki energii, jak np. powietrze atmosferyczne, wody powierzchniowe, ciepło odpadowe powstające w wielu procesach produkcyjnych i inne. O większej atrakcyjności gruntu i wód podziemnych przesądza jednak ich stabilność temperaturowa i związana z tym wyższa efektywność energetyczna.

W przypadku ewentualnego ciepłowniczego wykorzystania wód geotermalnych możliwości złożowe, zasadność techniczna i opłacalność ekonomiczna pozostawać muszą każdorazowo do indywidualnego rozważenia, w zależności od parametrów wody (wydajność, temperatura) i indywidualnego zaprojektowania (ilość i rodzaj obiektów, ewentualnie w integracji z innymi źródłami energii).

Podjęcie decyzji co do budowy na terenie Tomaszowa Lubelskiego instalacji wykorzystujących wody geotermalne wymaga przeprowadzenia stosownych badań. Badania te są kosztowne, w związku z czym ich przeprowadzenie wymagałoby uzyskania wsparcia

finansowego. Oszacowanie potencjału energii geotermalnej możliwej do wykorzystania na danym terenie związana jest z koniecznością oceny zasobów eksploatacyjnych, czyli przeprowadzeniem kosztownych próbných odwiertów.

Ze względu na prognozowane występowanie na terenie Tomaszowa Lubelskiego zasobów geotermalnych Miasto zamierza ubiegać się o dofinansowanie na wykonanie badawczego otworu geotermalnego. Ze względu na wysokie koszty inwestycyjne wykonanie tego zadania uzależnione jest od pozyskania środków finansowych.

Po drugie, wskazać należy na działania z zakresu elektromobilności. Celem rozwoju elektromobilności na terenie miasta Tomaszów Lubelski jest doprowadzenie do znacznej redukcji emisji, zmierzającej do promowania miasta jako „Zielony Tomaszów”. Głównymi atutami jest fakt, że Tomaszów Lubelski leży na obszarze Transgranicznego Rezerwatu Biosfery Roztocze. Roztocze jako jeden z najczystszych obszarów w Polsce może stać się miejsce promocji całego systemu elektromobilności w Polsce. Dlatego też dążyć należy do promowania tego środka transportu a także sieci ładowań, obejmującej nie tylko Tomaszów Lubelski ale i cały obszar Roztocza.

Podstawowymi celami powinny być:

- wprowadzenie warunków dla rozwoju elektromobilności w mieście,
- stworzenie sieci transportowej przyjaznej dla pojazdów elektrycznych w mieście i jego bezpośrednim otoczeniu.
- upowszechnienie elektromobilności wśród mieszkańców (budowa tras spacerowych i ścieżek edukacyjnych dotyczących elektromobilności w tym małej architektury, Wsparcie oraz realizacja projektów mających na celu instalację paneli fotowoltaicznych - sprzyjających rozwojowi elektromobilności),
- promocja różnych środków transportu opartych na napędzie elektrycznym (samochody, rowery, hulajnogi, inne) m.in. poprzez rozwój współpracy międzygminnej i powiatowej na rzecz utworzenia kompleksowych rozwiązań z wykorzystaniem rozwiązań elektromobilnych.

Istotnym elementem będzie rozwój edukacji ekologicznej z zakresu elektromobilności, polegające m.in. na: systematycznych działaniach edukacyjnych skierowanych do:

- dzieci i młodzieży np. konkursy szkolne, lekcje i warsztaty tematyczne,
- mieszkańców i przedsiębiorców gminy np. kampanie informacyjne w zakresie bonifikat i korzyści związanych z zakupem pojazdów elektrycznych),
- pracowników urzędu, np. wyjazdy studyjne, uczestnictwo w konferencjach.

Dotychczasowe działania w zakresie likwidacji emisji na terenie Tomaszowa Lubelskiego w 2022 roku polegały także na udzieleniu dotacji celowej z budżetu Miasta Tomaszów Lubelski na realizację zadania w ramach Programu Ograniczania Niskiej Emisji dla Miasta Tomaszów Lubelski, polegającej na trwałej likwidacji kotłów opalanych węglem

i zamianę systemu ogrzewania na gazowe dla 54 budynków/lokali położonych w granicach administracyjnych miasta Tomaszów Lubelski. Łącznie dotacja udzielona w roku 2022 z budżetu miasta wyniosła 260 000 zł.

5.5 Program usuwania wyrobów zawierających azbest dla Miasta Tomaszów Lubelski na lata 2011-2032

Opracowanie Programu usuwania wyrobów zawierających azbest stanowi jedno z zadań samorządu gminnego określonych w „Programie Oczyszczania Kraju z Azbestu na lata 2009 – 2032, przyjętego uchwałą Rady Ministrów z dnia 14 lipca 2009 r., dokumentu, który zastąpił wcześniej obowiązujący Program usuwania azbestu i wyrobów zawierających azbest stosowanych na terytorium Polski. Główne cele Programu usuwania wyrobów zawierających azbest dla Miasta Tomaszów Lubelski to:

- usunięcie i unieszkodliwienie wyrobów zawierających azbest,
- minimalizacja negatywnych skutków zdrowotnych spowodowanych obecnością azbestu na terytorium kraju,
- likwidacja szkodliwego oddziaływania azbestu na środowisko.

Usuwanie wyrobów zawierających azbest stanowi w ostatnich latach priorytet w walce z odpadami niebezpiecznymi ze względu na zagrożenie zdrowia ludzi i ochronę środowiska. Docelowy okres usunięcia wyrobów azbestowych na terytorium Polski określono do roku 2032. Niniejszy „Program” opracowano w zgodności z "Programem usuwania wyrobów zawierających azbest dla terenu województwa lubelskiego". Posiadanie przez gminę programu usuwania azbestu jest wypełnieniem jednego z podstawowych wymagań przy ubieganiu się o finansowe wsparcie wdrożenia projektów w zakresie unieszkodliwiania niebezpiecznych odpadów azbestowych na terenie miasta.

W „Programie usuwania wyrobów zawierających azbest” zawarto też podstawowe informacje na temat azbestu, kierunków zastosowania wyrobów azbestowych oraz jego wpływu na zdrowie człowieka. Przedstawiono szacunkowy koszt usunięcia tych wyrobów. Program ma na celu również zapoznanie z przepisami prawnymi dotyczącymi postępowania przy użytkowaniu i usuwaniu wyrobów zawierających azbest oraz wynikającymi z nich procedurami aby uniknąć sytuacji np. niewłaściwego ich demontażu a tym samym zagrożenia zdrowia ludzkiego. W Programie wskazano także możliwości pozyskania środków z różnych źródeł na usuwanie wyrobów azbestowych. W opracowaniu zawarto również harmonogram najważniejszych zadań do realizacji w rozbiciu na poszczególne lata.

Dane dotyczące ilości i rozmieszczenia wyrobów zawierających azbest zostały opracowane na podstawie aktualnej weryfikacji danych zawartych w Programie usuwania wyrobów zawierających azbest z terenu miasta Tomaszów Lubelski, danych zawartych w Aktualizacji Programu usuwania wyrobów zawierających azbest dla terenu województwa lubelskiego na

lata 2016-2032, danych zawartych w Bazie Azbestowej, a także danych Urzędu Miasta w Tomaszowie Lubelskim.

Podstawowym celem Programu usuwania wyrobów zawierających azbest dla Miasta Tomaszów Lubelski na lata 2011-2032 jest całkowite usunięcie azbestu i wyrobów zawierających azbest do roku 2032, a przez to wyeliminowanie szkodliwego wpływu i niebezpiecznych dla zdrowia skutków działania azbestu. Aby cel został osiągnięty średnia roczna ilość unieszkodliwionego azbestu nie może być niższa niż 64,03 Mg/rok.

Łączna ilość wyrobów zawierających azbest na terenie miasta Tomaszów Lubelski wynosi 1807,15 Mg, z czego 1556,48 Mg stanowi własność osób fizycznych, zaś 250,67 Mg własność osób prawnych (Baza Azbestowa).

W 2022 r. zdemontowano i unieszkodliwiono 38,13 Mg pokryć dachowych zawierających azbest. Miasto Tomaszów Lubelski znajduje się wśród gmin powiatu tomaszowskiego o największym procentowym poziomie postępu usuwania wyrobów zawierających azbest. Osiągnięty poziom jest wyższy od średniego poziomu dla województwa lubelskiego.

Założone w Programie podstawowe kierunki działań zmierzają do osiągnięcia zakresu celów jak i terminów ich osiągnięcia. Wdrożenie Programu przyczyni się do poprawy stanu środowiska, w szczególności poprzez:

- objęcie terenu miasta zorganizowanym usuwaniem odpadów azbestowych dąży do wyeliminowania niekontrolowanego usuwania odpadów do środowiska, co zmniejszenia zanieczyszczenia środowiska,
- wdrożenie programu powoduje stopniowe zmniejszenie udziału odpadów azbestowych o cechach niebezpiecznych dla zdrowia ludzi,
- wprowadzenie systemu selektywnej zbiórki odpadów o charakterze niebezpiecznym zmniejsza potencjalne zagrożenia dla środowiska. Usunięte i zebrane selektywnie odpady niebezpieczne są w bezpieczny sposób przetransportowane i unieszkodliwione w instalacjach posiadających stosowne zezwolenia.
- możliwość pozyskania środków na usuwanie wyrobów azbestowych za pośrednictwem miasta przyczyni się do przyspieszenia realizacji programu. Wdrożenie tego dokumentu pozwoli na eliminowanie „dzikiego” porzucania odpadów azbestowych demontowanych dotychczas w sposób niezgodny z wymogami.

5.6 Studium uwarunkowań i kierunków zagospodarowania przestrzennego Miasta Tomaszów Lubelski

Studium uwarunkowań i kierunków zagospodarowania przestrzennego miasta Tomaszów Lubelski przyjęte uchwałą Rady Miasta Tomaszów Lubelski Nr XXXIX/429/2010 z dnia 26 marca 2010 r., zmienione uchwałą Rady Miasta Tomaszów Lubelski Nr XLII/465/2010 z dnia 11 czerwca 2010 r., uchwałą Rady Miasta Tomaszów Lubelski



Nr VI/67/2019 z dnia 8 marca 2019 r. oraz uchwałą Rady Miasta Tomaszów Lubelski Nr XXXIV/345/2021 z dnia 10 września 2021 r.

Uchwałą nr XLII/450/2022 Rady Miasta Tomaszów Lubelski z dnia 25 marca 2022 roku, przystąpiono do sporządzenia zmiany nr 3 Studium uwarunkowań i kierunków zagospodarowania przestrzennego Miasta Tomaszów Lubelski. Granice obszaru zmiany studium, zaznaczono graficznie na załączniku do ww. uchwały. Obszar zmiany studium obejmuje tereny położone na wschód od ulic Zamojskiej, Stawisko, Świętojurskiej, Gałczyńskiego, 29 listopada, trasy S17, o powierzchni ok 606 ha. Do sporządzenia zmiany studium przystąpiono z uwagi na zmieniające się uwarunkowania przestrzenne, które w szczególności w północno-wschodniej części miasta sprawiają, że obowiązujące Studium uwarunkowań i kierunków zagospodarowania przestrzennego Miasta Tomaszów Lubelski wymaga uaktualnienia w celu dostosowania do potrzeb inwestycyjnych mieszkańców oraz potencjalnych inwestorów. Dokument ten wymaga częściowej zmiany ze względu na zmianę szeregu uwarunkowań, w tym zmiany sytuacji społeczno-gospodarczej w mieście, procesy inwestycyjne, zmiany w zagospodarowaniu terenów. Konieczność zmiany dokumentu wynika również z potrzeby uwzględnienia aktualnych trendów demograficznych, społecznych i gospodarczych, warunkujących zasady kształtowania przyszłej polityki przestrzennej.

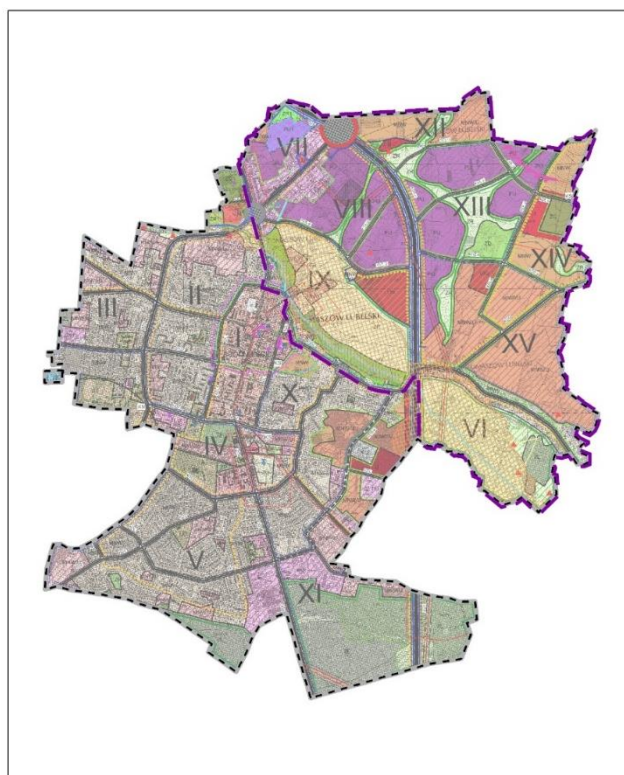
Granica opracowania zmiany nr 3 Studium.



Legenda

-  granica administracyjna miasta Tomaszów Lubelski
-  granica zmiany nr 3 Studium

5.7 Miejscowe plany zagospodarowania przestrzennego

Ostatnia ocena aktualności - Uchwała Nr L/542/2022 Rady Miasta Tomaszów Lubelski z dnia 28 października 2022 r. w sprawie aktualności studium uwarunkowań i kierunków zagospodarowania przestrzennego oraz planów miejscowych zagospodarowania przestrzennego Miasta Tomaszów Lubelski.

Na obszarze miasta Tomaszów Lubelski obowiązuje 76 planów zagospodarowania przestrzennego, które zostały uchwalone w latach: 1995, 1996, 1997, 1998, 1999, 2000, 2001, 2002, 2003, 2005, 2006, 2007, 2009, 2010, 2011, 2012, 2013, 2014, 2015, 2016, 2017, 2018, 2019, 2021. Łącznie zajmują one 213,25 ha, co stanowi ok. 16,1% powierzchni całego miasta. Planami miejscowymi zostały objęte obszary znajdujące się w centralnej, wschodniej i północnej części miasta. Plany miejscowe przeznaczają tereny pod funkcje: tereny infrastruktury technicznej, tereny komunikacji, tereny dróg publicznych klasy dojazdowej, tereny dróg publicznych klasy głównej, tereny dróg publicznych klasy głównej ruchu przyspieszonego, tereny dróg publicznych klasy lokalnej, tereny ciągów pieszo-jezdnych, tereny dróg publicznych klasy ekspresowej, tereny dróg wewnętrznych, tereny dróg publicznych klasy zbiorczej, tereny kolejowe, tereny parkingów, tereny zabudowy mieszkaniowej jednorodzinnej, tereny zabudowy mieszkaniowej jednorodzinnej lub usług, tereny zabudowy mieszkaniowej wielorodzinnej lub usług, tereny obiektów produkcyjnych, magazynów, składów lub usług, tereny rolnicze, tereny zabudowy zagrodowej, tereny obiektów usługowych w rolnictwie lub zabudowy produkcyjnej, tereny usług, tereny usług sakralnych, tereny usług lub zabudowy mieszkaniowej jednorodzinnej, tereny usług lub zabudowy mieszkaniowej wielorodzinnej, tereny usług oświaty lub tereny usług zdrowia, tereny usług publicznych, tereny usług sportu, tereny wód płynących, tereny wód stojących, tereny cmentarzy, tereny zieleni izolacyjnej, tereny lasów, tereny zieleni nieurządzonej, tereny zieleni naturalnej, tereny zieleni urządzonej, tereny rekreacyjne. Na pozostałym obszarze gminy nie obowiązują plany zagospodarowania.

Zgodnie z ustawą o planowaniu i zagospodarowaniu przestrzennym miejscowe plany zagospodarowania przestrzennego mają na celu ustalenie przeznaczenia terenów, w tym dla inwestycji celu publicznego, określenie sposobów i zasad ich zagospodarowania i zabudowy. Analizując obowiązujące miejscowe plany zagospodarowania przestrzennego można stwierdzić, że najczęściej występującym przeznaczeniem są: tereny komunikacyjne, tereny zabudowy mieszkaniowej jednorodzinnej, tereny usług, tereny obiektów produkcyjnych, magazynów, składów lub usług.

Stopień pokrycia obszaru gminy mpzp – na obszarze miasta Tomaszów Lubelski obowiązuje obecnie 76 miejscowych planów zagospodarowania przestrzennego. Zajmują one 213,25 ha, co stanowi 16,1% powierzchni miasta. 53 obowiązujące plany miejscowe uchwalono na podstawie ustawy z dnia 7 lipca 1994 r. o zagospodarowaniu przestrzennym. Pozostałe

23 plany sporządzono na podstawie ustawy z dnia 27 marca 2003 r. o planowaniu i zagospodarowaniu przestrzennym.

Tabela 1. Wykaz obowiązujących miejscowych planów zagospodarowania przestrzennego

Lp.	Nazwa planu miejscowego	Uchwała Rady Miasta w Tomaszowie Lubelskim	Dziennik Urzędowy Województwa	Uwagi
1	Zmiany w miejscowym planie szczegółowym zagospodarowania przestrzennego dzielnicy "Śródmieście" miasta Tomaszów Lubelski	Uchwała nr XIX/143/95 z dnia 1995-11-03	Dz. U. W. Zam. Nr 28/95 poz. 139 z dnia 24.11.1995 r.	
2	Miejscowy plan zagospodarowania przestrzennego terenu budownictwa jednorodzinnego przy ul. Rolniczej w Tomaszowie Lubelskim	Uchwała nr XX/151/95 z dnia 1995-12-08	Dz. U. W. Zam. Nr 3/96 poz. 13 z dnia 29.01.1996 r.	
3	Zmiana miejscowego planu szczegółowego zagospodarowania przestrzennego osiedla "Armii Czerwonej" miasta Tomaszów Lubelski	Uchwała nr XX/152/95 z dnia 1995-12-08	Dz. U. W. Zam. Nr 3/96 poz. 14 z dnia 29.01.1996 r.	
4	Zmiany w miejscowym planie szczegółowym zagospodarowania przestrzennego osiedla "Północ" w Tomaszowie Lubelskim	Uchwała nr XX/153/95 z dnia 1995-12-08	Dz. U. W. Zam. Nr 3/96, poz. 15 z dnia 29.01.1996 r.	
5	Miejscowy plan zagospodarowania przestrzennego terenu budownictwa mieszkaniowego jednorodzinnego w Tomaszowie Lubelskim przy ul. Żołnierzy Września	Uchwała nr XX/154/95 z dnia 1995-12-08	Dz. U. W. Zam. Nr 3/96 poz. 16 z dnia 29.01.1996 r.	
6	Zmiana miejscowego planu szczegółowego zagospodarowania przestrzennego osiedla "Północ" terenu zabudowy jednorodzinnej przy ul. Generała Władysława Sikorskiego	Uchwała nr XXI/173/95 z dnia 1995-12-29	Dz. U. W. Zam. Nr 2/96 poz. 10 z dnia 16.01.1996 r.	

7	Zmiana miejscowego planu szczegółowego zagospodarowania przestrzennego osiedla "Armii Czerwonej" w Tomaszowie Lubelskim	Uchwała nr XXIV/187/96 z dnia 1996-04-30	Dz. U. W. Zam. Nr 15/96 poz. 88 z dnia 31.05.1996 r.	
8	Zmiana miejscowego planu szczegółowego zagospodarowania przestrzennego osiedla "Północ" w Tomaszowie Lubelskim	Uchwała nr XXIV/188/96 z dnia 1996-04-30	Dz. U. W. Zam. Nr 15/96 poz. 89 z dnia 31.05.1996 r.	
9	Miejscowy plan szczegółowego zagospodarowania przestrzennego terenu budownictwa jednorodzinnego w Tomaszowie Lubelskim przy ul. Rolniczej	Uchwała nr XXV/198/96 z dnia 1996-05-31	Dz. U. W. Zam. Nr 22/96 poz. 140 z dnia 02.08.1996 r.	
10	Zmiana miejscowego planu szczegółowego zagospodarowania przestrzennego osiedla "Południe" w Tomaszowie Lubelskim przy ul. Moniuszki	Uchwała nr XXV/199/96 z dnia 1996-05-31	Dz. U. W. Zam. Nr 22/96 poz. 141 z dnia 02.08.1996 r.	
11	Zmiana miejscowego planu szczegółowego zagospodarowania przestrzennego terenu osiedla "Armii Czerwonej" przy skrzyżowaniu ulic T. Kościuszki i Piekarskiej	Uchwała nr XXV/200/96 z dnia 1996-05-31	Dz. U. W. Zam. Nr 22/96 poz. 142 z dnia 02.08.1996 r.	
12	Miejscowy planu szczegółowego zagospodarowania przestrzennego terenu budownictwa jednorodzinnego w Tomaszowie Lubelskim przy ul. Ściegiennego	Uchwała nr XXV/201/96 z dnia 1996-05-31	Dz. U. W. Zam. Nr 22/96 poz. 143 z dnia 02.08.1996 r.	
13	Miejscowy plan zagospodarowania przestrzennego terenu usług w Tomaszowie Lubelskim przy zbiegu ulic Ściegiennego - Rzemieślniczej	Uchwała nr XXXI/248/96 z dnia 1996-11-25	Dz. U. W. Zam. Nr 7/98 poz. 58 z dnia 24.03.1998 r.	

14	Zmiana miejscowego planu szczegółowego zagospodarowania przestrzennego osiedla "Armii Czerwonej" w Tomaszowie Lub. przy ul. Piekarskiej	Uchwała nr XXXI/250/96 z dnia 1996-11-25	Dz. U. W. Zam. Nr 3/97 poz. 6 z dnia 14.01.1997 r.	
15	Zmiana miejscowego planu szczegółowego zagospodarowania przestrzennego i rewaloryzacji "Śródmieścia" w Tomaszowie Lubelskim	Uchwała nr XXXII/256/96 z dnia 1996-12-20	Dz. U. W. Zam. Nr 1/97 poz. 1 z dnia 02.01.1997 r.	
16	Zmiana miejscowego planu szczegółowego zagospodarowania przestrzennego terenu budownictwa jednorodzinnego osiedla "Południe II" w Tomaszowie Lubelskim	Uchwała nr XXXIII/277/97 z dnia 1997-02-14	Dz. U. W. Zam. Nr 12/97 poz. 54 z dnia 11.03.1997 r.	
17	Zmiana miejscowego planu szczegółowego zagospodarowania przestrzennego i rewaloryzacji "Śródmieścia" w Tomaszowie Lubelskim	Uchwała nr XXXIX/333/97 z dnia 1997-08-29	Dz. U. W. Zam. Nr 30 poz. 153 z dnia 30.09.1997 r.	
18	Zmiana miejscowego planu szczegółowego zagospodarowania przestrzennego osiedla "Armii Czerwonej" w Tomaszowie Lubelskim	Uchwała nr XLI/342/97 z dnia 1997-10-24	Dz. U. W. Zam. Nr 36 poz. 194 z dnia 18.12.1997 r.	
19	Zmiana miejscowego planu szczegółowego zagospodarowania przestrzennego osiedla "Brygady" w Tomaszowie Lubelskim	Uchwała nr XLII/353/97 z dnia 1997-12-29	Dz. U. W. Zam. Nr 5 poz. 33 z dnia 24.02.1998 r.	
20	Zmiana miejscowego planu ogólnego zagospodarowania przestrzennego w Tomaszowie Lubelskim przy ul. Aleja Sportowa	Uchwała nr XLII/354/97 z dnia 1997-12-29	Dz. U. W. Zam. Nr 5 poz. 34 z dnia 24.02.1998 r.	
21	Zmiana miejscowego planu szczegółowego zagospodarowania przestrzennego osiedla "Armii Czerwonej" w Tomaszowie Lubelskim	Uchwała nr XLIII/366/98 z dnia 1998-01-30	Dz. U. W. Zam. Nr 5 poz. 35 z dnia 24.02.1998 r.	

22	Zmiana miejscowego planu szczegółowego zagospodarowania przestrzennego osiedla "Armii Czerwonej" w Tomaszowie Lubelskim	Uchwała nr XLIII/367/98 z dnia 1998-01-30	Dz. U. W. Zam. Nr 5 poz. 36 z dnia 24.02.1998 r.	
23	Zmiana miejscowego planu szczegółowego zagospodarowania przestrzennego osiedla "Południe" w Tomaszowie Lubelskim	Uchwała nr XLIII/368/98 z dnia 1998-01-30	Dz. U. W. Zam. Nr 5 poz. 37 z dnia 24.02.1998 r.	
24	Zmiana miejscowego planu szczegółowego zagospodarowania przestrzennego osiedla "Lipowa" w Tomaszowie Lubelskim	Uchwała nr XLIII/369/98 z dnia 1998-01-30	Dz. U. W. Zam. Nr 5 poz. 38 z dnia 24.02.1998 r.	
25	Zmiana miejscowego planu ogólnego zagospodarowania przestrzennego miasta Tomaszów Lubelski	Uchwała nr XLIII/370/98 z dnia 1998-01-30	Dz. U. W. Zam. Nr 5 poz. 39 z dnia 24.02.1998 r.	
26	Zmiana miejscowego planu szczegółowego zagospodarowania przestrzennego dzielnicy "Śródmieście" w Tomaszowie Lubelskim	Uchwała nr XLVI/408/98 z dnia 1998-06-02	Dz. U. W. Zam. Nr 16 poz. 138 z dnia 03.07.1998 r.	
27	Zmiana miejscowego planu szczegółowego zagospodarowania przestrzennego i rewaloryzacji "Śródmieścia" w obrębie działek Nr 8 i Nr 17/11 położonych przy ul. Lwowskiej w Tomaszowie Lubelskim	Uchwała nr XLVII/421/98 z dnia 1998-06-18	Dz. U. W. Zam. Nr 18 poz. 155 z dnia 24.07.1998 r.	
28	Zmiana miejscowego planu szczegółowego zagospodarowania przestrzennego dzielnicy "Śródmieście" w obrębie działek Nr 61 i Nr 62 położonych przy ul. Bartłomowicza i Ściegiennego w Tomaszowie Lubelskim	Uchwała nr III/12/98 z dnia 1998-12-11	Dz. U. W. Zam. Nr 34, poz. 348 z dnia 30.12.1998 r.	
29	Zmiana miejscowego planu szczegółowego zagospodarowania przestrzennego osiedla "Siwa Dolina II" w Tomaszowie Lubelskim	Uchwała nr III/13/98 z dnia 1998-12-11	Dz. U. W. Lub. Nr 9, poz. 117 z dnia 12.04.1999 r.	

30	Zmiana miejscowego planu szczegółowego zagospodarowania przestrzennego osiedla "Siwa Dolina III" w Tomaszowie Lubelskim	Uchwała nr III/14/98 z dnia 1998-12-11	Dz. U. W. Lub. Nr 9, poz. 118 z dnia 12.04.1999 r.	
31	Miejscowy plan zagospodarowania przestrzennego terenu budownictwa mieszkaniowego jednorodzinnego w Tomaszowie Lubelskim przy ul. Petera i Pogodnej	Uchwała nr III/15/98 z dnia 1998-12-11	Dz. U. W. Lub. Nr 9, poz. 119 z dnia 12.04.1999 r.	
32	Zmiana miejscowego planu szczegółowego zagospodarowania przestrzennego osiedla "Południe" w Tomaszowie Lubelskim	Uchwała nr III/16/98 z dnia 1998-12-11	Dz. U. W. Zam. Nr 34, poz. 349 z dnia 30.12.1998 r.	
33	Zmiana miejscowego planu ogólnego zagospodarowania przestrzennego w rejonie ul. Szopena w Tomaszowie Lubelskim	Uchwała nr XIII/96/99 z dnia 1999-10-07	Dz. U. W. Lub. Nr 63, poz. 1542 z dnia 19.11.1999 r.	
34	Zmiana miejscowego planu szczegółowego zagospodarowania przestrzennego osiedla "Armii Czerwonej" w Tomaszowie Lubelskim	Uchwała nr XIII/97/99 z dnia 1999-10-07	Dz. U. W. Lub. Nr 63, poz. 1543 z dnia 19.11.1999 r.	
35	Zmiana miejscowego planu szczegółowego zagospodarowania przestrzennego osiedla "Północ" w Tomaszowie Lubelskim	Uchwała nr XVII/123/99 z dnia 1999-12-16	Dz. U. W. Lub. Nr 16, poz. 350 z dnia 12.06.2000 r.	
36	Miejscowy plan zagospodarowania przestrzennego terenu budownictwa jednorodzinnego, (działka Nr 23 przy ul. Obrońców Pokoju i Ks. Skorupki)	Uchwała nr XX/145/00 z dnia 2000-03-30	Dz. U. W. Lub. Nr 16, poz. 351 z dnia 12.06.2000 r.	
37	Zmiana miejscowego planu szczegółowego zagospodarowania przestrzennego osiedla "Siwa Dolina"	Uchwała nr XXI/149/2000 z dnia 2000-04-28	Dz. U. W. Lub. Nr 16, poz. 352 z dnia 12.06.2000 r.	

38	Zmiana miejscowego planu szczegółowego zagospodarowania przestrzennego dzielnicy "Śródmieście" w Tomaszowie Lubelskim	Uchwała nr XXV/191/2000 z dnia 2000-09-22	Dz. U. W. Lub. Nr 70, poz. 844 z dnia 30.11.2000 r.	
39	Zmiana miejscowego planu ogólnego zagospodarowania przestrzennego miasta Tomaszów Lubelski	Uchwała nr XXV/200/2000 z dnia 2000-09-22	Dz. U. W. Lub. Nr 70, poz. 845 z dnia 30.11.2000 r.	
40	Zmiana miejscowego planu ogólnego zagospodarowania przestrzennego miasta Tomaszów Lubelski	Uchwała nr XXXII/273/2001 z dnia 2001-03-26	Dz. U. W. Lub. Nr 65, poz. 947 z dnia 17.08.2001 r.	
41	Zmiana miejscowego planu ogólnego zagospodarowania przestrzennego miasta Tomaszów Lubelski	Uchwała nr XXXVIII/340/2001 z dnia 2001-09-27	Dz. U. W. Lub. Nr 36, poz. 894 z dnia 17.05.2002 r.	
42	Zmiana miejscowego planu szczegółowego zagospodarowania przestrzennego osiedla "Północ" w Tomaszowie Lubelskim w obrębie działek Nr 159/2, 95/1 i 96/4 położonych przy ul. Gen. Sikorskiego	Uchwała nr XXXVIII/341/2001 z dnia 2001-09-27	Dz. U. W. Lub. Nr 97, poz. 1505 z dnia 10.12.2001 r.	Nr XLIX/465/02 z dnia 10.10.2002 r.
43	Zmiana miejscowego planu szczegółowego zagospodarowania przestrzennego i rewaloryzacji "Śródmieście" (teren położony przy ul. Kopernika) w Tomaszowie Lubelskim	Uchwała nr XLIV/404/02 z dnia 2002-04-24	Dz. U. W. Lub. Nr 62, poz. 1320 z dnia 17.06.2002 r.	
44	Zmiana miejscowego planu szczegółowego zagospodarowania przestrzennego i rewaloryzacji "Śródmieścia" w Tomaszowie Lubelskim	Uchwała nr XLVII/444/2002 z dnia 2002-08-30	Dz. U. W. Lub. Nr 120, poz. 2618 z dnia 15.10.2002 r.	
45	Zmiana miejscowego planu szczegółowego zagospodarowania przestrzennego osiedla "Lipowa" w Tomaszowie Lubelskim	Uchwała nr XLVIII/459/02 z dnia 2002-09-26	Dz. U. W. Lub. Nr 123, poz. 2661 z dnia 23.10.2002 r.	
46	Miejscowy plan szczegółowego zagospodarowania przestrzennego w rejonach ulic: Kopernika, Szopena i rzeki Sołokija	Uchwała nr III/11/02 z dnia 2002-12-27	Dz. U. W. Lub. Nr 17, poz. 859 z dnia 14.02.2003 r.	

47	Zmiana miejscowego planu szczegółowego zagospodarowania przestrzennego osiedla "Marszałka Józefa Piłsudskiego" w obrębie działki Nr 189 położonej na terenie miasta Tomaszów Lubelski przy skrzyżowaniu ulic J. Piłsudskiego i J. Korczaka w Tomaszowie Lubelskim	Uchwała nr V/51/2003 z dnia 2003-03-28	Dz. U. W. Lub. Nr 58, poz. 1628 z dnia 09.05.2003 r.	
48	Zmiana miejscowego planu zagospodarowania przestrzennego terenu budownictwa jednorodzinnego osiedla "Południe II" w Tomaszowie Lubelskim	Uchwała nr VIII/96/2003 z dnia 2003-08-29	Dz. U. W. Lub. Nr 149, poz. 3165 z dnia 06.10.2003 r.	
49	Zmiana miejscowego planu zagospodarowania przestrzennego osiedla Marszałka J. Piłsudskiego w Tomaszowie Lubelskim	Uchwała nr VIII/97/2003 z dnia 2003-08-29	Dz. U. W. Lub. Nr 149, poz. 3166 z dnia 06.10.2003 r.	
50	Zmiana miejscowego planu szczegółowego zagospodarowania przestrzennego osiedla Marszałka J. Piłsudskiego w Tomaszowie Lubelskim	Uchwała nr VIII/98/2003 z dnia 2003-08-29	Dz. U. W. Lub. Nr 149, poz. 3167 z dnia 06.10.2003 r.	
51	Zmiana miejscowego planu szczegółowego zagospodarowania przestrzennego osiedla "Południe" przy Al. Południowej w obrębie działek Nr 139/4 i 139/5 w Tomaszowie Lubelskim	Uchwała nr X/122/2003 z dnia 2003-10-29	Dz. U. W. Lub. Nr 186, poz. 3650 z dnia 28.11.2003 r.	
52	Miejscowy plan szczegółowego zagospodarowania przestrzennego osiedla "Północ" w obrębie ulic: Polnej, Gen. Sikorskiego, rzeki Sołokija, Zamojskiej, Długosza, Witosa, Armii Krajowej, Piskora w Tomaszowie Lubelskim	Uchwała nr XXIII/237/2005 z dnia 2005-01-28	Dz. U. W. Lub. Nr 87, poz. 1784 z dnia 16.05.2005 r.	

53	Miejscowy plan zagospodarowania przestrzennego miasta Tomaszów Lubelski w obrębie działek Nr 30/1 i 30/2 położonych na terenie miasta Tomaszów Lubelski przy ul. Lwowskiej	Uchwała nr XXX/302/05 z dnia 2005-11-18	Dz. U. W. Lub. Nr 10, poz. 188 z dnia 26.01.2006 r.	
54	Zmiana miejscowego planu zagospodarowania przestrzennego dzielnicy "Śródmieście" w Tomaszowie Lubelskim	Uchwała nr XLI/403/2006 z dnia 2006-10-25	Dz. U. W. Lub. Nr 30 poz. 866 z dnia 26.02.2007 r.	
55	Miejscowy plan zagospodarowania przestrzennego terenów zabudowy mieszkalno-usługowej przy ul. Henryka Sienkiewicza w Tomaszowie Lubelskim	Uchwała nr VII/54/2007 z dnia 2007-04-27	Dz. U. W. Lub. Nr 92, poz. 1887 z dnia 24.05.2007 r.	
56	Miejscowy plan zagospodarowania przestrzennego terenów zabudowy mieszkaniowej w obrębie ulic: Króla Zygmunta, Hetmana Żółkiewskiego i Stefana Żeromskiego w Tomaszowie Lubelskim	Uchwała nr XV/157/2007 z dnia 2007-12-21	Dz. U. W. Lub. Nr 36, poz. 1173 z dnia 18.03.2008 r.	
57	Miejscowy plan zagospodarowania przestrzennego terenu w obrębie ulic: Stefana Żeromskiego, Obrońców Westerplatte, Janusza Petera i Klasztornej w Tomaszowie Lubelskim	Uchwała nr XXVI/261/2009 z dnia 2009-02-27	Dz. U. W. Lub. Nr 59, poz. 1471 z dnia 14.05.2009 r.	
58	Zmiana miejscowego planu zagospodarowania przestrzennego i rewaloryzacji Śródmieścia Tomaszowa Lubelskiego przy ul. Lwowskiej, obejmującego teren Starostwa Powiatowego, Prokuratury Rejonowej i Urzędu Miasta w Tomaszowie Lubelskim	Uchwała nr XXVII/285/2009 z dnia 2009-04-03	Dz. U. W. Lub. Nr 70, poz. 1687 z dnia 10.06.2009 r.	
59	Miejscowy plan zagospodarowania przestrzennego dla terenu położonego przy ul. Rzemieślniczej w Tomaszowie Lubelskim	Uchwała nr XXXIX/430/2010 z dnia 2010-03-26	Dz. U. W. Lub. Nr 62, poz. 1234 z dnia 8.06.2010 r.	

60	Miejscowy plan zagospodarowania przestrzennego i rewitalizacji „Śródmieścia” Tomaszowa Lubelskiego	Uchwała nr XLIV/494/2010 z dnia 2010-08-31	Dz. U. W. Lub. Nr 114, poz. 2057 z dnia 20.10.2010 r.	zm. uchwała Nr XXXVI/384/2013 z dnia 19.07.2013 r. (63), zm. uchwałą Nr XXVIII/236/2016 z dnia 30.12.2016 r. (67 i zm. uchwałą nr XXX/268/2017 z dnia 2017-03-31 (68)
61	Zmiana miejscowego planu zagospodarowania przestrzennego osiedla „Północ” w obrębie ulic: Polnej, Gen. Sikorskiego, rzeki Sołokija, ulicy Zamojskiej, Długosza, Witosa, Armii Krajowej, Gen. Piskora w Tomaszowie Lubelskim, obejmującego obszar działek Nr 21, 22/1, 19/1, 17/1, 16, 18 z przyległymi ulicami.	Uchwała nr XII/104/2011 z dnia 2011-07-15	Dz. U. W. Lub. Nr 137, poz. 2293 z dnia 15 września 2011 r.	
62	Miejscowy plan zagospodarowania przestrzennego dla terenu położonego przy ul. Tadeusza Kościuszki w Tomaszowie Lubelskim	Uchwała nr XXVII/284/2012 z dnia 2012-10-26	Dz. U. W. Lub. rocznik 2012 ogłoszona dnia 23.11.2012 r. poz. 3769	
63	Zmiana miejscowego planu zagospodarowania przestrzennego i rewitalizacji „Śródmieścia” Tomaszowa Lubelskiego	Uchwała nr XXXVI/384/2013 z dnia 2013-07-19	Dz. U. W. Lub. rocznik 2013, poz. 3741 z dnia 19.08.2013 r.	2 załączniki graficzne
64	Zmiana miejscowego planu zagospodarowania przestrzennego terenów zabudowy mieszkaniowej w obrębie ulic: Króla Zygmunta, Hetmana Żółkiewskiego i Stefana Żeromskiego w Tomaszowie Lubelskim	Uchwała nr III/13/2014 z dnia 2014-12-19	Dz. U. W. Lub. rocznik 2015, poz. 390, z dnia 28 stycznia 2015 r.	
65	Zmiana miejscowego planu zagospodarowania przestrzennego terenów położonych pomiędzy ul. St. Moniuszki, ul. Zenona Jachymka i ul. Gen. Leopolda Okulickiego w Tomaszowie Lubelskim	Uchwała nr XIII/98/2015 z dnia 2015-10-23	Dz. U. W. Lub. rocznik 2015, poz. 4152 z dnia 1 grudnia 2015 roku.	Wojewoda Lubelski rozstrzygnięciem nadzorczym Nr PN-II.4131.546.2015 z dnia 27.11.2015 r. stwierdził nieważność uchwały w części obejmującej jej § 14 ust. 6 w brzmieniu „i KDL3”.

66	Zmiana miejscowego planu zagospodarowania przestrzennego osiedla „Borki” w Tomaszowie Lubelskim	Uchwała nr XIII/99/2015 z dnia 2015-10-23	Dz. U. W. Lub. rocznik 2015, poz. 4231 z dnia 3 grudnia 2015 roku.	
67	Zmiana miejscowego planu zagospodarowania przestrzennego i rewaloryzacji „Śródmieścia” Tomaszowa Lubelskiego	Uchwała nr XXVIII/236/2016 z dnia 2016-12-30	Dz. U. W. Lub. rocznik 2017, poz. 730, z dnia 17 lutego 2017 roku	
68	Zmiana miejscowego planu przestrzennego i rewaloryzacji „Śródmieścia” Tomaszowa Lubelskiego	Uchwała nr XXX/268/2017 z dnia 2017-03-31	Dz. U. W. Lub. rocznik 2017, poz. 2508, z dnia 31 maja 2017 roku	
69	Zmiana miejscowego planu zagospodarowania przestrzennego terenów przemysłowo-składowych i usługowych przy ul. Zamojskiej i Łaszczowieckiej w Tomaszowie Lubelskim	Uchwała nr XXXI/275/2017 z dnia 2017-04-28	Dz. U. W. Lub. rocznik 2017, poz. 2780, z dnia 30 czerwca 2017 roku	
70	Miejscowy plan zagospodarowania przestrzennego terenu Cmentarza Komunalnego przy ulicy Zamojskiej w Tomaszowie Lubelskim	Uchwała nr VII/75/2019 z dnia 2019-04-12	Dz. U. W. Lub. rocznik 2019, poz. 3122 z dnia 13 maja 2019 roku	
71	Zmiana miejscowego planu zagospodarowania przestrzennego terenów przemysłowo-składowych i usługowych i przy ul. Zamojskiej i Łaszczowieckiej w Tomaszowie Lubelskim	Uchwała nr XXXIV/346/2021 z dnia 2021-09-10	Dz. U. W. Lub. rocznik 2021, poz. 3938, z dnia 28 września 2021 roku	
72	Zmiana miejscowego planu zagospodarowania przestrzennego miasta Tomaszowa Lubelskiego w obrębie działek nr 30/1, 30/2 położonych na terenie miasta przy ul. Lwowskiej w Tomaszowie Lubelskim	Uchwała nr XXXIV/347/2021 z dnia 2021-09-10	Dz. U. W. Lub. rocznik 2021, poz. 3939, z dnia 28 września 2021 roku	
73	Zmiana miejscowego planu zagospodarowania przestrzennego i rewaloryzacji „Śródmieścia” w Tomaszowie Lubelskim w obrębie działek nr 8 i 17/11 przy ul. Lwowskiej	Uchwała nr XXXIV/348/2021 z dnia 2021-09-10	Dz. U. W. Lub. rocznik 2021, poz. 3940, z dnia 28 września 2021 roku	

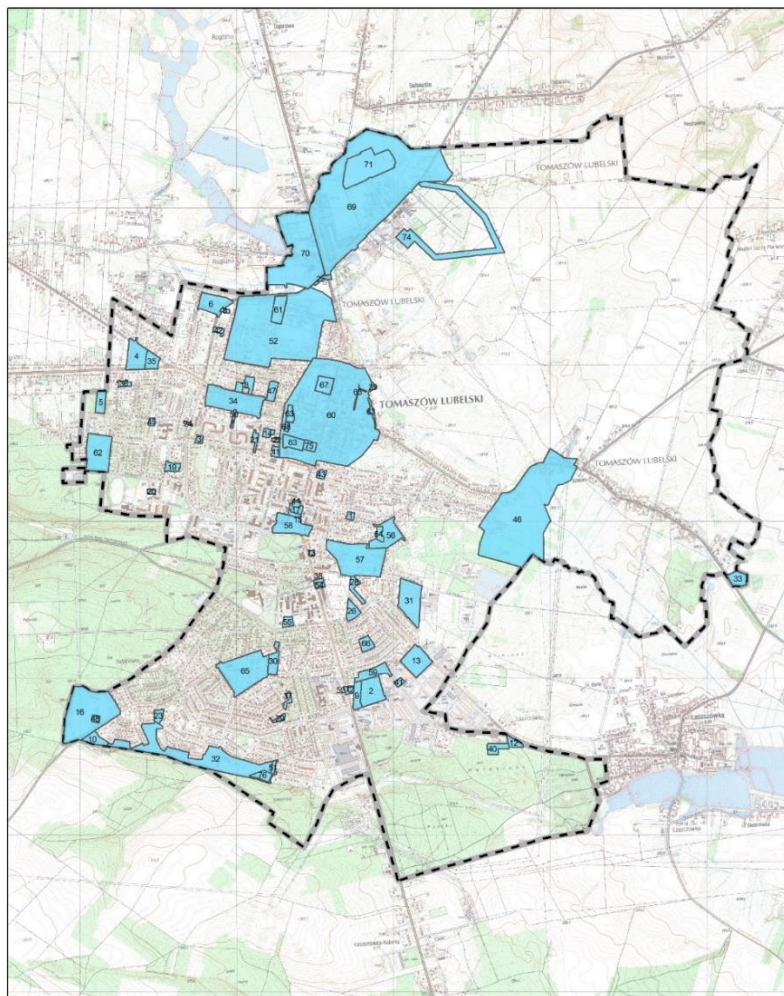

74	Miejscowy plan zagospodarowania przestrzennego w zakresie realizacji inwestycji celu publicznego – przebudowa linii 110 kV Zamość-Tomaszów Północ	Uchwała nr XXXIV/349/2021 z dnia 2021-09-10	Dz. U. W. Lub. rocznik 2021, poz. 3941, z dnia 28 września 2021 roku	
75.	Zmiana miejscowego planu zagospodarowania przestrzennego i rewaloryzacji „Śródmieścia” Tomaszowa Lubelskiego	Uchwała Nr XL/363/2018 z dnia 2018-01-26	Dz. U. W. Lub. rocznik 2018, poz. 651, z dnia 9 lutego 2018 roku	
76.	Zmiana miejscowego planu zagospodarowania przestrzennego osiedla „Południe” w Tomaszowie Lubelskim	Uchwała Nr VI/66/2019 z dnia 2019-03-08	Dz. U. W. Lub. rocznik 2019, poz. 2030 z dnia 27 marca 2019 roku	

Granice obowiązujących miejscowych planów zagospodarowania przestrzennego.



0 0,25 0,5 1 km

Legenda

-  granica administracyjna miasta Tomaszów Lubelski
-  obowiązujące plany miejscowe (wraz z numerem wg tabeli nr 1)

W trakcie opracowania znajdują się aktualnie 3 plany zagospodarowania przestrzennego:

1. Zmiana miejscowego planu ogólnego zagospodarowania przestrzennego Miasta Tomaszów Lubelski w obrębie działek nr 54/2 i 179/1 położonych przy ul. Świętojurskiej, do którego przystąpiono na podstawie uchwały nr XIV/155/2019 Rady Miasta Tomaszów Lubelski z dnia 13 grudnia 2019 r. Obszar planu obejmuje powierzchnię ok. 0,2 ha.
2. Miejscowy plan zagospodarowania przestrzennego Miasta Tomaszów Lubelski w obrębie działek położonych przy ul. Ks. Ściegiennego, do którego przystąpiono w związku z uchwałą nr XXII/247/2020 Rady Miasta Tomaszów Lubelski z dnia października 2020 r. Obszar planu obejmuje powierzchnię ok. 3,38 ha.
3. Miejscowy plan zagospodarowania przestrzennego i rewaloryzacji „Śródmieścia” Tomaszowa Lubelskiego, do którego przystąpiono na podstawie Uchwały nr XXII/246/2020 Rady Miasta Tomaszów Lubelski z dnia 9 października 2020 r. Obszar planu obejmuje powierzchnię ok. 2,73 ha.

Wieloletni program sporządzania planów miejscowych:

Lp.	Rok przystąpienia	Nazwa	Cel	Powierzchnia [ha]
1.	2022-2025	Miejscowy plan zagospodarowania przestrzennego wschodniej części miasta Tomaszów Lubelski w rejonie drogi ekspresowej nr S17.	Wyznaczenie nowych terenów mieszkaniowych, usługowych i produkcyjnych z uwagi na bliskie położenie drogi S17, jak i na fakt iż pozostałe części miasta są już zainwestowane.	606 Faktyczna powierzchnia planu zostanie doprecyzowana. Dopuszczone jest etapowanie sporządzenia przystąpień w zależności od aktualnych potrzeb.
2.	2024	Zmiana miejscowego planu szczegółowego zagospodarowania przestrzennego terenu budownictwa jednorodzinne osiedla "Południe II" w Tomaszowie Lubelskim (<i>Uchwała nr XXXIII/277/97 z dnia 1997-02-14</i>); Zmiana miejscowego planu szczegółowego zagospodarowania	Uporządkowanie struktury zabudowy, dostosowanie do obowiązujących przepisów prawa, dostosowanie do polityki przyjętej w studium, aktualizacja w zakresie ograniczeń w zabudowie spowodowanych przez nieistniejące bądź skablowane linie elektroenergetyczne	9,01

		przestrzennego osiedla "Południe" w Tomaszowie Lubelskim przy ul. Moniuszki (<i>Uchwała nr XXV/199/96 z dnia 1996-05-31</i>)	i wyznaczone wzdłuż nich strefy ochronne.	
3.	2024	Zmiana miejscowego planu szczegółowego zagospodarowania przestrzennego osiedla "Południe" w Tomaszowie Lubelskim(<i>Uchwała nr III/16/98 z dnia 1998-12-11</i>);	Z uwagi na brak w obecnie obowiązującym planie zagospodarowania parametrów i wskaźników, uporządkowanie struktury zabudowy, dostosowanie do obowiązujących przepisów prawa, dostosowanie do polityki przyjętej w studium;	8,72
4.	2025	Zmiana miejscowego planu szczegółowego zagospodarowania przestrzennego w rejonach ulic: Kopernika, Szopena i rzeki Sołokiji (<i>Uchwała nr III/11/02 z dnia 2002-12-27</i>);	Z uwagi na brak w obecnie obowiązującym planie zagospodarowania parametrów i wskaźników, uporządkowanie struktury zabudowy, dostosowanie do obowiązujących przepisów prawa, dostosowanie do polityki przyjętej w studium;	15,55
5.	2026	Zmiana miejscowego planu szczegółowego zagospodarowania przestrzennego osiedla "Północ" w obrębie ulic: Polnej, Gen. Sikorskiego, rzeki Sołokija, Zamojskiej, Długosza, Witosa, Armii Krajowej, Piskora w Tomaszowie Lubelskim (<i>Uchwała</i>	Z uwagi na brak w obecnie obowiązującym planie zagospodarowania parametrów i wskaźników, uporządkowanie struktury zabudowy, dostosowanie do obowiązujących przepisów prawa, dostosowanie do polityki przyjętej w studium, aktualizacja w zakresie ograniczeń w zabudowie	24,68

		<i>nr XXIII/237/2005 z dnia 2005-01-28);</i>	spowodowanych przez nieistniejące bądź skablowane linie elektroenergetyczne i wyznaczone wzdłuż nich strefy ochronne.	
--	--	--	---	--

W roku 2022 prowadzono 9 postępowań o wydanie decyzji o lokalizacji inwestycji celu publicznego oraz 35 postępowań o określenie warunków zabudowy.

5.8 Gminny Program Opieki nad Zabytkami Miasta Tomaszów Lubelski.

W roku 2019 opracowano Gminny Program Opieki nad Zabytkami Miasta Tomaszów Lubelski na lata 2019 – 2022 przyjęty Uchwałą nr VIII/79/2019 Rady Miasta Tomaszów Lubelski z dnia 31.05.2019 roku.

Dziedzictwo kulturowe to dorobek materialny i duchowy poprzednich pokoleń jak i naszych czasów. Do dziedzictwa kulturowego oprócz dziedzictwa archeologicznego, architektonicznego i dziedzictwa sztuki zaliczamy także przejawy życia takie jak np. formy gospodarowania, przejawy rozwoju społeczności i inne elementy stanowiące o naszej kulturze. Świadomość potrzeby ratowania i ochrony zabytków jest coraz powszechniejsza wśród mieszkańców. Dbanie o należyty stan i atrakcyjny wygląd zabytków jest naszym obywatelskim obowiązkiem. Rewitalizacja poszczególnych obiektów, jak również całych zespołów zabudowy jest szansą na ich uratowanie. W takich przedsięwzięciach pomagać ma, wynikający ze społecznej potrzeby, gminny program opieki nad zabytkami, przewidziany przez ustawę o ochronie i opiece nad zabytkami. Jest także czynnikiem w upowszechnianiu wiedzy i pomaganiu właścicielom zabytków w dbaniu o dobrą kondycję substancji zabytkowej. Aby miasto i gmina stały się piękne dla mieszkańców i atrakcyjne dla turystów trzeba zadbać o lokalne zabytki.

Gminny program opieki nad zabytkami dla Miasta Tomaszowa Lubelskiego na lata 2019-2022 wyraża starania samorządu o systematyczne i perspektywiczne prowadzenie działań z obszaru ochrony i opieki nad dziedzictwem kulturowym miasta. Jego celem jest określenie zasadniczych kierunków działań i zadań na rzecz ochrony i opieki nad wskazanym zasobem dziedzictwa materialnego.

Gminny program opieki nad zabytkami jest dokumentem o charakterze uzupełniającym w stosunku do innych aktów planowania w gminie. Nie stanowi aktu prawa miejscowego, lecz jest dokumentem pomocniczym w zakresie podejmowanych działań dotyczących inicjowania, wspierania i koordynowania prac z dziedziny ochrony zabytków i krajobrazu kulturowego oraz upowszechniania i promowania dziedzictwa kulturowego. Program opieki nad zabytkami

stanowi podwalinę współpracy między samorządem gminy, właścicielami zabytków i Wojewódzkim Konserwatorem Zabytków.

I.p.	Miejscowość	ulica/określenie	nr	Zespół/obiekt pojedynczy	Datowanie
1	Tomaszów Lubelski	-	-	Układ urbanistyczny Tomaszowa Lubelskiego, wraz z pozostałościami obronnych wałów miejskich	ok. 1600 r.
2	Tomaszów Lubelski	ul. Lwowska	-	Grobowiec rodzinny Bujalskich i Bohlenów, na cmentarzu parafialnym	1885 r.
3	Tomaszów Lubelski	ul. Królewska	1	Kościół parafialny rzymsko-katolicki pw. Zwiastowania NMP wraz z wyposażeniem wnętrza; Cmentarz przykościelny wraz z drzewostanem; Dzwonnica	1727 r. – kościół, dzwonnica -XVIII w.
4	Tomaszów Lubelski	ul. 29 Listopada	-	Cerkiew prawosławna pw. św. Mikołaja z wyposażeniem wnętrza, zadrzewienie w gran. cmentarza cerkiewnego	1889 r.
5	Tomaszów Lubelski	ul. Lwowska	51 53 55	Zespół domów, wraz z częścią parcel i drzewostanem: Dom dra Cybulskiego Dom Wydziału Powiatowego Sejmiku Dom Związku Ziemiaków	1930– 1934 r./ 1925-1926 r./ 1930 r.
6	Tomaszów Lubelski	Rynek	15	Dom zw. „herbaciarnią”	90-te XIX w.
7	Tomaszów Lubelski	ul. Żwirki i Wigury	1	Dawna Szkoła Podstawowa, wraz z drzewostanem i otoczeniem, w gran. działki	1923-1925 r.

Tabela – Zabytki nieruchomości z terenu Miasta Tomaszów Lubelski objęte ochroną prawną poprzez wpis do rejestru zabytków prowadzonego przez Lubelskiego Wojewódzkiego Konserwatora Zabytków /wg Gminnego Programu opieki nad zabytkami Miasta Tomaszów Lubelski na lata 2019-2022/

Obecnie trwa procedura opracowania Gminnego Programu Opieki nad Zabytkami miasta Tomaszów Lubelski na lata 2023 – 2026.

5.9 Założenia do planu zaopatrzenia w ciepło, energię elektryczną i paliwa gazowe dla Miasta Tomaszów Lubelski

Jednym z podstawowych obowiązków gminy jest zabezpieczanie zbiorowych potrzeb jej mieszkańców. Zgodnie z ustawą z dnia 8 marca 1990 r. o samorządzie gminnym (Dz.U. 2023, poz. 40, z późn. zm.), art. 7 punkt 1 stanowi: Zaspokajanie zbiorowych potrzeb wspólnoty należy do zadań własnych gminy. W szczególności zadania własne obejmują sprawy:

- ładu przestrzennego, gospodarki nieruchomościami, ochrony środowiska i przyrody oraz gospodarki wodnej, gminnych dróg, ulic, mostów, placów oraz organizacji ruchu drogowego,
- wodociągów i zaopatrzenia w wodę, kanalizacji, usuwania i oczyszczania ścieków komunalnych, utrzymania czystości i porządku oraz urządzeń sanitarnych, wysypisk i unieszkodliwiania odpadów komunalnych, zaopatrzenia w energię elektryczną i ciepłą oraz gaz.

Na lata 2021-2030 ogłoszone zostały ramy polityki klimatyczno-energetycznej do roku 2030, które zawierają ogólnounijne założenia i cele polityki. Najważniejsze cele na 2030 r.: ograniczenie o co najmniej 40 proc. emisji gazów cieplarnianych (w stosunku do poziomu z 1990 r.), zwiększenie do co najmniej 32 proc. udziału energii ze źródeł odnawialnych w całkowitym zużyciu energii, zwiększenie o co najmniej 32,5 proc. efektywności energetycznej. W październiku 2014 r. ramy polityki zostały przyjęte przez Radę. Cele dotyczące odnawialnych źródeł energii i efektywności energetycznej zostały zwiększone w 2018 r.

Aktualne i przyszłe zapotrzebowanie na media energetyczne dla istniejącej infrastruktury zostało określone na podstawie danych pozyskanych od właścicieli lub administratorów głównych obiektów i zakładów na terenie miasta opracowanych na potrzeby Planu Gospodarki Niskoemisyjnej dla Miasta Tomaszów Lubelski. Przyszłe zapotrzebowania na media energetyczne dla planowanej zabudowy zostało określone na bazie planów miejscowych, analizy ilości obiektów budowanych w latach poprzednich oraz danych o nowych inwestycjach.

Zaopatrzenie w ciepło.

Na obszarze miasta brak jest zbiorowego zaopatrzenia w ciepło. Potrzeby cieplne mieszkańców pokrywane są z szeregu indywidualnych źródeł ciepła. Najczęściej wykorzystywanym paliwem jest gaz ziemny oraz paliwa stałe: węgiel, koks, miął węglowy i biomasa.

Ze względu na charakter zabudowy na terenie Miasta Tomaszów Lubelski, gdzie dominuje zabudowa jednorodzinna i budynki wielorodzinne ogrzewane z kotłowni lokalnych, na terenie miasta nie funkcjonuje zbiorcza sieć ciepłownicza. W budynkach mieszkalnych wielorodzinnych i komunalnych znajdują się lokalne kotłownie i sieci ciepłownicze. Pozostałe gospodarstwa domowe korzystają z indywidualnych systemów grzewczych. Są to piece na gaz oraz na paliwa stałe: węgiel, koks lub drewno.

Wspólnoty mieszkaniowe posiadają kotłownie o zasięgu lokalnym obejmujące swym zasięgiem mieszkania należące do wspólnot, zasilane głównie gazem ziemnym. Miasto Tomaszów Lubelski jest zgasyfikowane. W 2018 roku według danych GUS 92% ludności posiadało czynne przyłącza do sieci gazowniczej.

Miasto Tomaszów Lubelski rozważa również możliwość wykorzystania istniejących na terenie miasta zasobów geotermalnych w celach ciepłowniczych. Miasto zainteresowane jest odbiorem energii cieplnej z planowanego otworu geotermalnego do ogrzewania budynków mieszkalnych i budynków użyteczności publicznej. Na obecna chwilę brak jest środków zewnętrznych na realizację tego przedsięwzięcia.

Zaopatrzenie w energię elektryczną.

Miasto Tomaszów Lubelski nie posiada informacji o tym, aby PGE Dystrybucja przewidziała większe jednostkowo inwestycje na terenie Miasta, za wyjątkiem niezbędnej rozbudowy

i modernizacji sieci elektroenergetycznych wynikającej z konieczności zasilania obecnych odbiorców w energię elektryczną z zachowaniem wymaganych parametrów sieci i jakości energii elektrycznej, a także nowych odbiorców w związku z zawieraniem umówami o przyłączenie w oparciu o wydawane warunki przyłączenia do sieci elektroenergetycznej.

Przez obszar Miasta Tomaszów Lubelski przebiega linia wysokiego napięcia 110 kV, należąca do krajowego systemu przesyłowego. Sieć zasilą dwie stacje GPZ 110/15 kV, od których odchodzą linie średniego napięcia 15 kV zasilające miasto. Stacje transformatorowe 15/0,4 kV dają początek liniom niskiego napięcia, dostarczającym prąd odbiorcom w mieście. Tomaszów Lubelski jest w pełni zelektryfikowany. Energia elektryczna dostarczana jest wszystkim odbiorcom na tradycyjne cele przygotowania posiłków, przygotowania wody użytkowej, napędu urządzeń elektrycznych, oświetlenia. W niewielkim stopniu energia elektryczna używana jest do podgrzewania ciepłej wody użytkowej i przygotowania posiłków.

Zaopatrzenie w paliwa gazowe.

Miasto Tomaszów Lubelski zasilane jest w gaz ziemny z dwóch stacji I stopnia, zlokalizowanych na terenie gminy wiejskiej Tomaszów Lubelski. Na obszarze Miasta znajduje się 69 242 m.b. sieci gazowych średniego ciśnienia. Sieć gazowa niskiego ciśnienia na terenie Miasta Tomaszów Lubelski posiada długość 18 248 m.b. i zasilana jest z dwóch stacji II stopnia, znajdujących się na ul. Lipowej i Kaczorowskiego oraz z dwóch punktów redukcyjnych znajdujących się na ul. Baczyńskiego oraz w miejscowości Łaszczówka ul. Rolnicza. Łączna długość sieci gazowej na terenie Miasta Tomaszów Lubelski wynosi 87 490 m. W mieście znajduje się 3 481 szt. przyłączy gazowych, o łącznej długości 57 781 m. Ze względu na to, że teren Miasta Tomaszów Lubelski jest obszarem zgazyfikowanym, w obowiązującym Planie Rozwoju PSG Sp. z o.o. na lata 2018-2023 nie znajduje się żadna większa pozycja związana z rozbudową sieci gazowej na terenie Miasta Tomaszów Lubelski. Przyłączenia klientów do sieci gazowej realizowane są indywidualnie na podstawie zawieranych umów przyłączeniowych, zgodnie z procedurami obowiązującymi w Polskiej Spółce Gazownictwa Sp. z o.o.

Istniejąca sieć gazowa na terenie Miasta Tomaszów Lubelski jest w dobrym stanie technicznym. Zgodnie z obowiązującym Planem Rozwoju PSG Sp. z o.o. na lata 2018-2023 przewidziane są prace eksploatacyjne związane z zabezpieczeniem funkcjonowania i utrzymania sieci gazowych.

5.10 Miejski Plan Adaptacji do zmian klimatu dla Miasta Tomaszów Lubelski do roku 2030

Miejski Plan Adaptacji do zmian klimatu jest dokumentem strategicznym, który uwzględnia specyficzne lokalne uwarunkowania geograficzne, społeczne i gospodarcze miasta oraz zawiera propozycję konkretnych działań chroniących przed skutkami zmian

klimatu. Jego celem jest zwiększenie zdolności adaptacyjnych miasta wobec możliwych zagrożeń wynikających ze zmian klimatu. Plan pozwoli na skoordynowanie lokalnych działań i przedsięwzięć wiążących się z minimalizowaniem negatywnych skutków ekonomicznych, społecznych i środowiskowych wynikających ze zmian klimatu, a podejmowanych przez Miasto Tomaszów Lubelski i innych partnerów, a także uzyskanie ewentualnego dofinansowania na realizację inwestycji objętych planem.

W oparciu o przepisy ustawy z dnia 3 października 2008 roku o udostępnianiu informacji o środowisku i jego ochronie, udziale społeczeństwa w ochronie środowiska oraz o ocenach oddziaływania na środowisko (tj. Dz. U. 2021, poz. 247) uzgodniono odstąpienie od konieczności przeprowadzenia strategicznej oceny oddziaływania na środowisko z Regionalnym Dyrektorem Ochrony Środowiska w Lublinie oraz Lubelskim Państwowym Wojewódzkim Inspektorem Sanitarnym w Lublinie. Zgodnie z ww. ustawą przeprowadzono konsultacje społeczne.

Aktualnie tempo zmian klimatu jest 10-krotnie szybsze od zmian zachodzących w ostatniej epoce lodowcowej. Działania antropogeniczne prowadzą przede wszystkim do zmian w sposobie użytkowania terenu, zmian w krajobrazie i szacie roślinnej. Wprowadzanie dużej ilości pyłów i aerozoli do atmosfery oraz dwutlenku węgla i innych gazów cieplarnianych sprzyja ocieplaniu się klimatu zdecydowanie szybciej niż naturalne przyczyny, zaś urbanizacja wpływa na zmianę albedo powierzchni ziemi. Zanieczyszczenie atmosfery sprzyja powstaniu efektu szklarniowego – zatrzymywaniu promieniowania długofalowego emitowanego przez Ziemię, które powinno przedostać się do przestrzeni kosmicznej. Raporty Międzyrządowej Komisji ds. Zmian Klimatu (IPCC) z coraz większym zdecydowaniem wskazują na przyspieszenie ocieplania klimatu na skutek właśnie działalności człowieka. Miasta ze względu na kilka czynników są szczególnie zagrożone w tym obszarze. Obszary zurbanizowane, a w szczególności miasta, stanowią specyficzną jednostkę terytorialną charakteryzującą się dużą koncentracją ludności oraz zabudowy o wysokiej intensywności. Dla miast szczególne zagrożenie stanowią zjawiska i procesy wynikające ze zmian warunków termicznych; w obszarach zurbanizowanych, występowanie zjawisk ekstremalnych, w szczególności opadów (deszczy nawałnych) powodujących lokalne podtopienia i zaburzenia funkcjonowania infrastruktury oraz występowania suszy i wynikające z niej deficyty wody. Do specyficznych zagrożeń miejskich należą również zaburzenia cyrkulacji powietrza wzmacniane przez jego zanieczyszczenie.

Opcje adaptacji to propozycje działań, których zrealizowanie będzie reakcją na określony czynnik klimatyczny oraz przyczyni się do osiągnięcia celów planów adaptacji.

Opcje adaptacyjne mogą być działaniami o charakterze technicznym i inwestycyjnym jak budowa czy rekonstrukcja (np. infrastruktury).

Drugą grupą działań są tzw. działania „miękkie”, czyli edukacja, podnoszenie świadomości, budowanie potencjału, zmiany zachowania reformy itd.

Działania informacyjno-edukacyjne są to działania wspierające, podnoszące świadomość społeczną, mające na celu propagowanie dobrych praktyk pozwalających uodpornić miasto i jego mieszkańców poprzez edukację i zintensyfikowane działania informacyjne. Jako kluczowe w tej kategorii zidentyfikowano działanie związane z kształtowaniem świadomości o zagrożeniach klimatycznych i edukację ekologiczną na rzecz zrównoważonego rozwoju oraz działaniach z zakresu informowania i ostrzegania o zagrożeniach związanych ze zmianami klimatu.

Działania organizacyjne polegające na aktualizacji dokumentów strategicznych planistycznych obowiązujących w mieście, wdrażaniu nowych procedur oraz nawiązywaniu współpracy pomiędzy podmiotami odpowiedzialnymi za adaptację do zmian klimatu, zmiany prawa miejscowego czy stworzenie wytycznych postępowania w sytuacjach wystąpienia zagrożeń klimatycznych.

Działania techniczne są to działania o charakterze inwestycyjnym obejmujące budowę nowej lub modernizację istniejącej infrastruktury. Do kluczowych działań technicznych, które pozwolą miastu uzyskać odporność miasta na zagrożenia związane ze zmianami klimatu, zaliczono przedsięwzięcia polegające na inwestycjach w infrastrukturę i środowisko, takich jak: sieć wodociągowa, sieć kanalizacyjna, wały przeciwpowodziowe, drogi, termomodernizacja budynków i obiektów, OZE, tereny zielone, działania związane z budową i rozwojem systemu gospodarowania wodami opadowymi oraz błękitnej i zielonej infrastruktury, rozwój terenów zielonych, działania rewitalizacyjne,

W Miejskim Planie Adaptacji do zmian klimatu dla Tomaszowa Lubelskiego wybrano następujące przykłady grupy działań adaptacyjnych:

stworzenie systemu komunikacji miejskiej w celu ochrony mieszkańców miasta przed zanieczyszczeniem i hałasem generowanym przez indywidualne środki transportu, zmniejszenie zanieczyszczenia komunikacyjnego, optymalizowanie transportu drogowego,

- wymiana wysokoemisyjnych źródeł ciepła, stworzenie systemu ciepłowniczego bazującego na źródle odnawialnym (energii geotermalnej), zwiększenie udziału odnawialnych źródeł energii, zwiększenie efektywności energetycznej, ochrona obszarów generowania świeżego/chłodnego powietrza,

- modernizacja i budowa infrastruktury uzbrojenia terenu, szczególnie kanalizacji sanitarnej oraz zaopatrzenia w wodę pitną, monitoring i regulacja gospodarki wodociągowej i kanalizacyjnej,
- zwiększenie retencjonowania wód, przeciwdziałanie powodziom i podtopieniom, zagospodarowanie wody deszczowe, przeciwdziałanie suszy,
- rozwój terenów zielonych oraz błękitno – zielonej infrastruktury,

- stworzenie systemu monitoringu i ostrzegania przed zagrożeniami związanymi z ekstremalnymi zjawiskami oraz zmianami klimatu, wzmocnienie służb ratowniczych z uwzględnieniem zmian klimatycznych, budowa systemu dla zapewnienia ochrony zdrowia,
- edukowanie, informowanie o następstwach zmian klimatu oraz promowanie dobrych praktyk, działań i postaw, propagowanie partycypacji społecznej.

Plan Adaptacji dla Miasta Tomaszów Lubelski powstał z wykorzystaniem metody partycypacyjnej. Prace nad przygotowaniem dokumentu prowadzone były w współpracy z jednostkami miejskimi odpowiedzialnymi za poszczególne sektory miasta:

- Wydział Inwestycji i Rozwoju,
- Wydział Oświaty, Kultury, Sportu i Spraw Społecznych,
- Spółdzielnia Mieszkaniowa w Tomaszowie Lubelskim,
- Wydział Gospodarki Komunalnej
- Przedsiębiorstwo Gospodarki Komunalnej i Mieszkaniowej Sp. z o.o. w Tomaszowie Lubelskim oraz przedstawicielami przedsiębiorców, których działalność może zostać zakłócona przez zmiany klimatu oraz przedstawicielami mieszkańców.

Wdrażanie MPA jest procesem wielostopniowym, za który odpowiadać będzie samorząd gminny we współpracy z interesariuszami zewnętrznymi (zinstytucjonalizowanymi i indywidualnymi).

W Polsce adaptacja do zmian klimatu nie jest priorytetowym obszarem wsparcia finansowego, ale wiele działań szczególnie w zakresie ochrony środowiska i ekologii finansowanych ze środków krajowych jest spójna z celami adaptacyjnymi.

Przewiduje się również możliwości finansowania działań adaptacyjnych z nowej Perspektywy finansowej 2021-2027. Fundusze Europejskie na lata 2021-2027 to 72,2 miliarda euro z polityki spójności oraz 3,8 mld euro środków z Funduszu na rzecz Sprawiedliwej Transformacji. Łącznie to około 76 miliardów euro. Środki zostaną przeznaczone na realizację inwestycji w innowacje, przedsiębiorczość, cyfryzację, infrastrukturę, ochronę środowiska, energetykę, edukację i sprawy społeczne.

Plan adaptacji podlega monitoringowi, a w razie potrzeby aktualizacji. Przegląd stanu realizacji działań określonych w Miejskim Planie Adaptacji będzie stanowić źródło informacji na temat postępu realizacji zaplanowanych działań. Monitorowanie realizacji działań adaptacyjnych powierzono Wydziałowi Inwestycji i Rozwoju. Raport z wdrażania Planu Adaptacji będzie przygotowywany co dwa lata oparciu o informacje przekazane przez podmioty odpowiedzialne za inicjowanie i realizację działań adaptacyjnych. Raport ten będzie zawierać podstawowe informacje o zainicjowanych, przygotowanych, realizowanych działaniach adaptacyjnych prowadzonych w okresie sprawozdawczym. Po zatwierdzeniu raportu przez Burmistrza Miasta

Tomaszów Lubelski będzie on udostępniony w sposób umożliwiający opinii publicznej zapoznanie się z jego treścią.

Podsumowanie

Uwzględnienie zmian klimatu na obszarze Miasta Tomaszów Lubelski jest niezbędne dla zapewnienia dobrego i bezpiecznego funkcjonowania oraz w celu osiągnięcia i utrzymania wysokiej jakości życia mieszkańców. Przyjęcie Planu Adaptacji jest odzwierciedleniem dostrzeżenia najważniejszych zagrożeń związanych z zachodzącymi zmianami klimatu takimi jak wzrost częstości gwałtownych zjawisk pogodowych, częstsze występowanie powodzi i podtopień, pogłębienie się problemu niedoborów wody i suszy.

Analizy oparte na dostępnych danych wskazują, że w perspektywie roku 2030 należy się spodziewać pogłębienia tendencji zmian zjawisk klimatycznych zaobserwowanych w przeszłości. Dlatego mając to na uwadze należy zadbać, by miasto Tomaszów Lubelski stworzyło struktury przestrzenne, społeczne i gospodarcze przygotowane na te zjawiska.

Cele zapisane w Planie Adaptacji dotyczą głównie tych sektorów, które zostały uznane za najbardziej wrażliwe na zmiany klimatu w Tomaszowie Lubelskim tj. gospodarka wodna, transport, energetyka oraz zdrowie publiczne. W Planie Adaptacji określone zostały działania, które będą odpowiedzią władz lokalnych i mieszkańców Tomaszowa Lubelskiego na zagrożenia związane ze zmianami klimatu, ze szczególnym uwzględnieniem problemów w wymienionych obszarach funkcjonowania Miasta. Realizowanie wymienionych działań adaptacyjnych będzie zmierzało do wypełnienia wizji Miasta, w którym dostrzega się konieczność uwzględnienia nowych warunków klimatycznych w rozwoju Tomaszowa Lubelskiego.

5.11 Strategii Rozwoju Miasta Tomaszów Lubelski do 2030 roku

Strategia została przygotowana zgodnie z zapisami Ustawy o samorządzie gminnym odnośnie wymogów stawianym strategiom rozwoju i zawiera wszelkie niezbędne elementy wskazane w art. 10e Ustawy, tj. cele strategiczne rozwoju w wymiarze społecznym, gospodarczym i przestrzennym; kierunki działań podejmowanych dla osiągnięcia celów strategicznych; oczekiwane rezultaty planowanych działań, w tym w wymiarze przestrzennym oraz wskaźniki ich osiągnięcia; model struktury funkcjonalno-przestrzennej gminy; ustalenia i rekomendacje w zakresie kształtowania i prowadzenia polityki przestrzennej w gminie; obszary strategicznej interwencji określone w strategii rozwoju województwa, o której mowa w art. 11 ust. 1 ustawy z dnia 5 czerwca 1998 r. o samorządzie województwa (Dz. U. z 2022 r. poz. 547 z późn. zm.) wraz z zakresem planowanych działań; obszary strategicznej interwencji kluczowe dla gminy, jeżeli takie zidentyfikowano wraz z zakresem planowanych działań; system realizacji strategii, w tym wytyczne do sporządzania

dokumentów wykonawczych; ramy finansowe i źródła finansowania. Strategia ma na celu zaplanowanie zintegrowanych działań rozwojowych na obszarze miasta Tomaszów Lubelski w powiązaniu i we współpracy z organizacjami pozarządowymi, sąsiednimi gminami, powiatem tomaszowskim oraz instytucjami sfery społeczno-gospodarczej. Dokument jest również kontynuacją opracowywanych dotychczas dokumentów strategicznych i zrealizowanych interwencji.

Obszar miasta Tomaszów Lubelski został poddany analizie w ujęciu dynamicznym i porównawczym w kluczowych dla jego rozwoju sektorach. Analiza uwzględnia różnorodne aspekty potencjału społeczno-gospodarczego i przestrzennego. Diagnoza została opracowana z wykorzystaniem statystyki publicznej danych pozyskanych od przedstawicieli Miasta Tomaszów Lubelski oraz innych materiałów analitycznych.

Diagnoza społeczno-gospodarczo-przestrzenna przedstawia obraz Tomaszowa Lubelskiego zarówno pod względem opisowym jak i przestrzennym z wykorzystaniem licznych tabel, wykresów i map.

Pierwszą przesłanką związaną z opracowaniem niniejszego dokumentu była wola samorządu Tomaszowa Lubelskiego do określenia przy współudziale mieszkańców i organizacji społeczno-gospodarczych wizji miasta Tomaszów Lubelski w 2030 roku.

Wolę przystąpienia do opracowania Strategii Rozwoju Miasta Tomaszów Lubelski na lata 2021 -2027 z perspektywą do roku 2030 wyraziła Rada Miasta Tomaszów Lubelski, uchwałą nr XXXIV/344/2021 z dnia 10 września 2021 r. w sprawie przystąpienia do opracowania Strategii Rozwoju Miasta Tomaszów Lubelski na lata 2021 -2027 z perspektywą do roku 2030 oraz określenia szczegółowego trybu i harmonogramu opracowania projektu strategii, w tym trybu konsultacji. Uchwałę opublikowano w Dzienniku Urzędowym Województwa Lubelskiego 20 września 2021 r., pod pozycją 3849.

9 listopada 2021 roku również w Dzienniku Urzędowym Województwa Lubelskiego pod pozycją 4595 opublikowano kolejną Uchwałę Nr XXXVI/346/2021 Rady Miasta Tomaszów Lubelski z dnia 29 października 2021 r. zmieniającą uchwałę w sprawie przystąpienia do opracowania Strategii Rozwoju Miasta Tomaszów Lubelski na lata 2021 - 2027 z perspektywą do roku 2030 oraz określenia szczegółowego trybu i harmonogramu opracowania projektu strategii, w tym trybu konsultacji. Zmiana dotyczyła załącznika: Szczegółowy tryb opracowania projektu Strategii Rozwoju Miasta Tomaszów Lubelski na lata 2021 - 2027 z perspektywą do roku 2030, w tym tryb konsultacji, o których mowa w art. 6 ust. 3 ustawy z dnia 6 grudnia 2006 r. o zasadach prowadzenia polityki rozwoju. W załączniku do uchwały doprecyzowano formy przeprowadzenia konsultacji stacjonarnie lub on-line (ze względu na zagrożenia wprowadzenia obostrzeń w okresie pandemii COVID-19) oraz form zgłaszania uwag do dokumentu podczas konsultacji.

Drugą przesłanką, równie ważną w zakresie pozyskania zewnętrznych środków na realizację przedsięwzięć wdrażających Strategię, jest wymóg posiadania strategii rozwoju przez jednostkę samorządu terytorialnego, z terenu której instytucje publiczne i prawne osoby niepubliczne starają się pozyskać dotacje i granty na realizację projektów.

Ostatni aspekt, równie istotny co poprzednie, dotyczy usystematyzowania prac rozwojowych w perspektywie roku 2030 w kontekście zdiagnozowanych szans i potencjałów, zaplanowanie wydatkowania środków własnych budżetu Miasta Tomaszów Lubelski oraz opracowanie harmonogramu zabezpieczania środków, przygotowania dokumentacji technicznej i realizacji inwestycji ważnych dla rozwoju miasta.

Strategia została przyjęta i wprowadzona do realizacji przez Radę Miasta Tomaszów Lubelski uchwałą Nr XLVII/511/2022 z dnia 26 sierpnia 2022 r.

Proces opracowania strategii realizowano z poszanowaniem celów, zasad i dobrych praktyk partycypacji społecznej zapewniając możliwość aktywnego uczestnictwa interesariuszy w procesie planistycznym, uzyskania szerszej reprezentacji i poparcia społecznego dla decyzji planistycznych, którego celem jest zmniejszenie dużej ilości występujących konfliktów przestrzennych lub społecznych.

Istotą procesu partycypacji było poznanie opinii partnerów społecznych dotyczących barier, problemów i kierunków rozwoju obszaru współpracy ponadlokalnej oraz rekomendacji w zakresie przedsięwzięć, które mają być realizowane w ramach strategii. Kierowano się zasadą poszukiwania takich rozwiązań, które pomogą władzom publicznym podejmować decyzje w największym stopniu realizujące zasadę dobra wspólnego w danej społeczności.

Już na etapie tworzenia założeń strategii przyjęto partycypacyjny model przygotowywania dokumentu. Pozwala to na wykorzystanie potencjału lokalnych ekspertów, wiedzy pracowników urzędów gmin, radnych oraz doświadczeń mieszkańców w określaniu silnych stron, budowaniu celów i przygotowaniu planów konkretnych działań na najbliższe lata. Daje to szansę na akceptację przygotowanego dokumentu przez lokalne środowiska. W momencie prowadzenia konsultacji społecznych wymaganych przez ustawę, podmioty wyrażające opinie czują się współautorem przedstawionych zapisów, a później w trakcie realizacji konkretnych projektów będą je wspierać. Zmniejsza to także ryzyko protestów społecznych, które mogłyby się pojawić w przyszłości oraz pozwala rozwiązać obawy związane ze zmianami, a wynikające najczęściej z braku wiedzy o planowanych przedsięwzięciach. Działania były realizowane wielotorowo – prowadzono spotkania i warsztaty z kierownikami jednostek organizacyjnych i pracownikami Urzędu, w lutym 2022 roku przesłano projekt dokumentu Strategii do Zarządu Województwa Lubelskiego, Regionalnego Dyrektora Ochrony Środowiska w Lublinie oraz do Lubelskiego Państwowego Inspektora Sanitarnego w Lublinie.

W dniu 21 marca 2022 roku otrzymano pismo Regionalnego Dyrektora Ochrony Środowiska w Lublinie nr WSTIII.410.17.2022.KŁ. w sprawie odstąpienia od przeprowadzenia strategicznej

oceny oddziaływania na środowisko projektu dokumentu pn. „Strategia Rozwoju Miasta Tomaszów Lubelski na lata 2021-2027 z perspektywą do roku 2030”. Zgodnie z wnioskiem Burmistrza Miasta Tomaszów Lubelski, Regionalny Dyrektor Ochrony Środowiska w Lublinie potwierdził, że „jest to dokument strategiczny, który może być zaliczony do programów sektorowych wyszczególnionych w art. 46 ust 1 pkt 2 ustawy z dnia 3 października 2008 r. o udostępnianiu informacji o środowisku i jego ochronie, udziale społeczeństwa w ochronie środowiska oraz o ocenach oddziaływania na środowisko (t. j. Dz. U. z 2021 r. poz. 2373 ze zm.), tj. „2 polityk, strategii, planów lub programów w dziedzinie przemysłu, energetyki, transportu, telekomunikacji, gospodarki wodnej, gospodarki odpadami, leśnictwa, rolnictwa, rybołówstwa, turystyki i wykorzystywania terenu, opracowywanych lub przyjmowanych przez organy administracji, wyznaczających ramy dla późniejszej realizacji przedsięwzięć mogących znacząco oddziaływać na środowisko;” wymagających przeprowadzenia oceny oddziaływania na środowisko, tylko w przypadku, jeżeli wyznaczają ramy dla przedsięwzięć mogących znacząco oddziaływać na środowisko. W związku z art. 48 ust. 1 ww. ustawy organ opracowujący projekt dokumentu, o którym mowa w art. 46 ust. 1 pkt 1 i 2 oraz projekt zmiany takiego dokumentu, może, po uzgodnieniu z właściwym organem, o którym mowa w art. 57, odstąpić od przeprowadzenia strategicznej oceny oddziaływania na środowisko, jeżeli stwierdzi, że realizacja postanowień takiego dokumentu albo jego zmiany nie spowodują znaczącego oddziaływania na środowisko, w tym na obszary Natura 2000”. W związku z powyższym, Regionalny Dyrektor Ochrony Środowiska w Lublinie, działając na podstawie art. 48 ust. 1 oraz art. 57 ust. 1 pkt. 2 ustawy o udostępnianiu informacji o środowisku i jego ochronie, udziale społeczeństwa w ochronie środowiska oraz o ocenach oddziaływania na środowisko, uzgodnił „odstąpienie od przeprowadzenia strategicznej oceny oddziaływania na środowisko dla projektu dokumentu pn. „Strategia Rozwoju Miasta Tomaszów Lubelski na lata 2021-2027 z perspektywą do roku 2030”.

Zgodnie z wnioskiem Burmistrza Miasta Tomaszów Lubelski, Lubelski Państwowy Wojewódzki Inspektor Sanitarny stwierdził, że „realizacja przedsięwzięć w ramach Strategii Rozwoju Miasta Tomaszów Lubelski na lata 2022-2027 z perspektywą do roku 2030 będzie miała pozytywny wpływ na poprawę stanu środowiska, a tym samym na zdrowie ludzi”. Zgodnie z przepisami art. 48 ust. 3 ustawy o udostępnianiu informacji o środowisku i jego ochronie, udziale społeczeństwa w ochronie środowiska oraz o ocenach oddziaływania na środowisko, Lubelski Państwowy Wojewódzki Inspektor Sanitarny stwierdził, że „zachodzą przesłanki do odstąpienia od przeprowadzonej oceny oddziaływania na środowisko”.

Równocześnie w dniu 22 marca 2022 roku Zarząd Województwa Lubelskiego uchwałą nr CCCXLVIII/6062/2022 w sprawie wyrażenia opinii dotyczącej projektu Strategii Rozwoju Miasta Tomaszów Lubelski, pozytywnie zaopiniował projekt dokumentu w zakresie „sposobu uwzględnienia ustaleń i rekomendacji dotyczących kształtowania i prowadzenia polityki

przestrzennej województwa określonych w Strategii Rozwoju Województwa Lubelskiego do 2030 roku przyjętej uchwałą nr XXIV/406/2021 Sejmiku Województwa Lubelskiego z dnia 29 marca 2021 roku”.

W maju 2022 po uzyskaniu pozytywnych opinii, o których mowa powyżej, Burmistrz Miasta Tomaszów Lubelski rozpoczął konsultacje z mieszkańcami oraz gminami ościennymi i stowarzyszeniami, których miasto Tomaszów Lubelski jest aktywnym członkiem. Równocześnie zamieszczono ankiety konsultacyjne na stronie internetowej Miasta oraz przeprowadzono spotkanie konsultacyjne w mieszkańcami.

W trakcie 35-dniowych konsultacji, w tym w trakcie spotkania konsultacyjnego w dniu 9 czerwca 2022 roku nie wpłynęły uwagi do dokumentu Strategii. Przed posiedzeniami Rady Miasta Tomaszów Lubelski poddano dokument jedynie korekcie edytorskiej.

Istotny wpływ na zakres działań partycypacyjnych w procesie opracowania niniejszej strategii miały rygory sanitarne wynikające z sytuacji epidemiologicznej COVID-19 oraz napływ imigrantów w związku z wybuchem wojny w Ukrainie. Wprowadzone obostrzenia utrudniły realizację procesu konsultacji zgodnie z harmonogramem – stąd w pierwszej kolejności uzgodniono projekt dokumentu z Zarządem Województwa oraz Regionalnym Dyrektorem Ochrony Środowiska i Lubelskim Państwowym Inspektorem Sanitarnym, i dopiero po zniesieniu obostrzeń wynikających z pandemii COVID-19 oraz zapewnieniem potrzeb pierwszego rzędu grupie migrantów, rozpoczęto ostatni etap konsultacji. Niemniej jednak dołożono starań, aby stopień zaangażowania społecznego w proces opracowania strategii pozwolił na właściwe wypracowanie założeń dokumentu, tj. zasad i obszarów współpracy samorządu, identyfikacja problemów, potencjałów oraz propozycji przedsięwzięć.

5.12 Strategia Rozwiązywania Problemów Społecznych w Mieście Tomaszów Lubelski na lata 2017-2022

Aktualizacja Strategii Rozwiązywania Problemów Społecznych Miasta Tomaszów Lubelski na lata 2017-2022 - Uchwała Nr XLI/364/2018 Rady Miasta Tomaszów Lubelski z dnia 23 marca 2018 r.

Proces monitorowania aktualizacji Strategii Rozwiązywania Problemów Społecznych obejmuje bieżące gromadzenie i analizowanie założeń szczególnie stopnia osiągnięcia celów postawionych w aktualizacji Strategii oraz stopnia osiągnięcia wskaźników. Polega ona na gromadzeniu, opracowywaniu informacji i danych zebranych od wszystkich podmiotów zaangażowanych w realizację działań strategicznych. Monitorowanie umożliwi bieżącą ocenę realizacji zaplanowanych kierunków działań. Pozwoli na wprowadzanie modyfikacji i dokonywanie korekt w sytuacji pojawienia się istotnych zmian w obszarze

społecznym. Informacja dotycząca realizacji aktualizacji Strategii oraz osiągniętych efektów przygotowywana jest przez Miejski Ośrodek Pomocy Społecznej w Tomaszowie Lubelskim.

W związku z faktem, iż Strategia wymaga kompleksowej aktualizacji w pierwszej połowie 2023 roku wraz z opracowywaniem Polityki Senioralnej Miasta Tomaszów Lubelski rozpoczną się prace nad nową Strategią. Pracami zajmie się powołany zarządzeniem Burmistrza odpowiedni zespół.

Miejski Ośrodek Pomocy Społecznej w Tomaszowie Lubelskim zakończył udział w Projekcie „Strategor”, w oparciu o który powstał opracowany Raport oceny jakościowej obejmujący zalecenia i rekomendacje dotyczące prawidłowego przygotowania Strategii Rozwiązywania Problemów Społecznych. Udział w projekcie jaki sam raport pozwolą w pełni przygotować Aktualizację Strategii na następne lata 2023-2027.

Wśród zadań zrealizowanych w 2022 roku, które są wskaźnikiem oceny efektywności w aktualizacji Strategii na uwagę zasługują takie działania jak:

<p>A. Cel strategiczny:</p> <p>Aktywne uczestnictwo osób wykluczonych, bądź zagrożonych wykluceniem w procesach społecznych.</p>
<p>Realizacja projektu pn. „Nowa_Szansa”, współfinansowany ze środków Europejskiego Funduszu Społecznego w ramach Regionalnego Programu Operacyjnego Województwa Lubelskiego 2014 – 2020 Klub Integracji Społecznej „Aktywni”. W 2022 roku Klub Integracji Społecznej „Aktywni” działający przy Miejskim Ośrodku Pomocy Społecznej w Tomaszowie Lubelskim, będący jednym z reprezentantów podmiotów ekonomii społecznej kontynuował pod auspicjami Ministerstwa Rodziny, Pracy i Polityki Społecznej, w partnerstwie z Janowskim Stowarzyszeniem Niesienia Pomocy „Humanus” z Janowa Lubelskiego testowanie modelu współpracy podmiotów zatrudnienia socjalnego z instytucjami/podmiotami realizującymi usługi społeczne w ramach projektu - „Nowy Model Współpracy Instytucji Zatrudnienia Socjalnego” – współfinansowanego przez Unię Europejską ze środków EFS w ramach POWER 2014-2020. W ramach powyższych działań osiągnięto następujące cele: - Kontynuowano współpracę nad partnerstwem na rzecz rozwoju usług społecznych na terenie Miasta Tomaszów Lubelski. (Podmiot odpowiedzialny: Miasto Tomaszów Lubelski, KIS „Aktywni” Tomaszów Lubelski, MOPS Tomaszów Lubelski oraz zidentyfikowani w analizie Aktorzy TMW). - W ramach powołanego Partnerstwa kontynuowano prace (Zespołu ds. Usług) nad opracowaniem Lokalnego Programu Rozwoju Usług Społecznych na terenie Miasta Tomaszów Lubelski, który zostanie przedstawiony Radzie Miasta Tomaszów Lubelski. W związku z wystąpieniem epidemii COVID-19 oraz działaniami wojennymi na Ukrainie planowane jest przedstawienie Programu w I półroczu 2023 roku. - Udział Zespołu ds. Usług w sprawie projektu Programu współpracy Miasta Tomaszów Lubelski z organizacjami samorządowymi i podmiotami ustawowo uprawnionymi do prowadzenia działalności pożytku publicznego na rok 2022. W ramach Zespołu ds. Usług trwały prace nad projektem zmian w wewnętrznych procedurach Miasta oraz nad dostosowaniem procedur Miasta wykorzystywanych przy formułowaniu zasad konkurs i przetargów. - W ramach Zespołu ds. Usług trwały prace nad przygotowaniem diagnozy w zakresie usług społecznych na terenie Miasta Tomaszów Lubelski. Ponadto przystąpiono do prac mających na celu przygotowanie i inwentaryzację usług celem stworzenia i koordynacji banku usług społecznych na terenie miasta Tomaszów Lubelski</p>

Kontynuacja współpracy z podmiotem ekonomii społecznej specjalizującym się w usługach społecznych (Spółdzielnia Socjalna „Aktywni-Kreatywni” w Tomaszowie Lubelskim).

W związku z działaniami wojennymi w Ukrainie, miasto Tomaszów Lubelski zaangażowało się we wsparcie ludności cywilnej uchodźczej, która znalazła się na terenie miasta Tomaszów Lubelski (Punkt recepcyjny, świadczenia finansowe i rzeczowe).

B. Cel strategiczny:

Skuteczne wspieranie Osób z Niepełnosprawnością na terenie Miasta.

Trwały dalsze prace nad dostosowaniem się do zaleceń w ramach opracowanego Raportu Końcowego z monitoringu wdrażania postanowień Konwencji ONZ o prawach osób niepełnosprawnych w mieście Tomaszów Lubelski w ramach Projektu pt. „Lubelskie Gwarancje na START - monitoring jednostek administracji publicznej w województwie lubelskim pod kątem dostosowania do postanowień Konwencji ONZ o prawach osób niepełnosprawnych”, który jest współfinansowany przez Unię Europejską w ramach Europejskiego Funduszu Społecznego.

Raport przedstawia wykonaną analizę budynków i przestrzeni na terenie miasta - budynki użyteczności publicznej oraz rekomendacje dla każdego z obszarów podlegających monitoringowi. Zgodnie z rekomendacjami w 2020 roku dokonano części wskazanych w Raporcie zaleceń.

C. Cel strategiczny:

Stworzenie spójnego systemu przeciwdziałania uzależnieniom oraz przemocy w aspekcie kompleksowego wsparcia rodziny w Mieście Tomaszów Lubelski.

Szczegółowy opis zrealizowanych działań w tym zakresie znajduje się w Sprawozdaniu z realizacji Gminnego Programu Przeciwdziałaniu Przemocy w Rodzinie oraz ochrony ofiar przemocy w rodzinie dla Miasta Tomaszów Lubelski w 2022 roku oraz Sprawozdania z Programu wspierania rodziny dla Miasta Tomaszów Lubelski w 2022 roku.

D. Cel strategiczny:

Zwiększenie aktywności i samodzielności życiowej ludzi starszych poprzez motywowanie ich do podejmowania różnych form aktywności społecznej, utrzymanie osób starszych jak najdłużej w środowisku zamieszkania i zapewnienie im odpowiedniej opieki.

- *Zapewnienie odpowiednich form opieki osobom starszym oraz wsparcie instytucjonalne osób starszych w swoim środowisku.*

Miasto Tomaszów Lubelski zapewniało wsparcie w postaci usług opiekuńczych - realizowanych przez Miejski Ośrodek Pomocy Społecznej.

Specjalistyczne usługi opiekuńcze dla osób z zaburzeniami psychicznymi (finansowane z budżetu państwa). Specjalistyczne usługi opiekuńcze dostosowane są do szczególnych potrzeb wynikających z rodzaju schorzenia lub niepełnosprawności, świadczone przez osoby ze specjalistycznym przygotowaniem zawodowym. Tą formą pomocy w 2022 r. objęto 19 osób na kwotę 427.376,55 zł.

Usługi opiekuńcze na rzecz osób starszych i niepełnosprawnych (finansowane z budżetu gminy). Usługi opiekuńcze i specjalistyczne usługi opiekuńcze przeznaczone są dla tych mieszkańców Tomaszowa Lubelskiego, którzy z powodu wieku, choroby lub innych przyczyn wymagają pomocy osób drugich, a są jej pozbawione (brak możliwości zapewnienia właściwej opieki przez rodzinę, samotność). Z tej formy pomocy skorzystało 58 osoby. Na ten cel w 2022 roku przeznaczono 891.908,22 zł. Nastąpił znaczny wzrost w stosunku do roku poprzedniego.

Miasto uczestniczyło również w **Programie „Wspieraj Seniora”**, dzięki któremu chętne osoby w wieku powyżej 70 lat uzyskiwały niezbędną pomoc w czasie pandemii, bez konieczności wychodzenia z domu.

Jednocześnie uczestniczyło w **programie Asystent Osobisty Osoby Niepełnosprawnej** Edycja 2022. Szerzej opisane zostało to w dalszej części.

Program „Opieka wytchnieniowa” - edycja 2022 - Szerzej opisane zostało to w dalszej części.

Program „Opieka 75+”. Szerzej opisane zostało to w dalszej części.

Miejski Ośrodek Pomocy Społecznej kontynuował akcję społeczną „**Pudełko Życia**” skierowaną głównie do ludzi starszych, samotnych i chorych. Celem jej jest przygotowanie dla służb ratunkowych informacji o stanie zdrowia chorego.

- *Rozwój systemu opieki nad osobami starszymi zależnymi w systemie stacjonarnym i niestacjonarnym.*

W 2022 roku udzielono wsparcia w postaci **umieszczenia w domach pomocy społecznej** dla 14 osób. Wydatkowano kwotę 365.369,8zł.

Ponadto udzielono wsparcia w postaci pomocy przy skierowaniu osób do zakładów opiekuńczo – leczniczych.

W 2022 roku miasto uruchomiło **mieszkanie chronione** dla osób starszych z niepełnosprawnością.

- *Prowadzenie diagnozy potrzeb seniorów.*

Przeprowadzono wywiady środowiskowe oraz pracę socjalną.

W 2022 roku miasto rozpoczęło pracę nad diagnozą do Polityki Senioralnej miasta Tomaszów Lubelski.

- *Zapewnienie odpowiednich form pomocy finansowej.*

Udzielano wsparcia w postaci wypłaty świadczeń, współfinansowania pobytu seniora w DPS, objęciem dożywianiem seniorów w ramach Wieloletniego Programu Rządowego „Pomoc państwa w zakresie dożywiania”.

- *Aktywizowanie osób starszych do udziału w życiu społecznym: (aktywność społeczną, w tym wolontariat seniorów i dla seniorów).*

Miasto uruchomiło Klub Seniora LTM (Uchwała RM). Była to kontynuacja działań w ramach rewitalizacji poprzez zebranie grupy, zaktywizowanie jej oraz stworzenia miejsca w budynku socjalnym przy ulicy Rybickiego. Aktualnie zarejestrowanych jest 70 aktywnych uczestników.

Ponadto miasto podjęło działania w kierunku utworzenia Centrum wsparcia seniora w Tomaszowie Lubelskim – miejsca, które pozwoli zebrać/scalić wszelkie inicjatywy senioralne.

Miasto współpracowało także z Uniwersytetem Trzeciego Wieku Filia w Tomaszowie Lubelskim.

Ponadto aktywnie uczestniczyło w Programie Ogólnopolska Karta Seniora. W ramach powyższego wydawano karty mieszkańcom miasta Tomaszów Lubelski oraz prowadzono akcje promocyjne celem rozpropagowania akcji wśród seniorów jak i w pozyskiwaniu nowych instytucji.

5.13 Program Wspierania Rodziny dla Miasta Tomaszów Lubelski na lata 2020-2022 za rok 2022

Miejski Ośrodek Pomocy Społecznej w Tomaszowie Lubelskim realizuje zadania wynikające z ustawy z dnia 9 czerwca 2011 r. o wspieraniu rodziny i systemie pieczy zastępczej (Dz. U. z 2022 r. poz. 447 z późn. zm.). Ustawa określa w sposób kompleksowy zasady wspierania rodziny, pieczy zastępczej oraz postępowania adopcyjnego, jak również określa zasady finansowania wspierania rodziny i systemu pieczy zastępczej. Jej regulacje skupiają się na rodzinie i dziecku przez uznanie, iż skuteczna pomoc dla rodziny przeżywającej trudności w opiekowaniu się i wychowywaniu dzieci oraz skuteczna ochrona dzieci i pomoc dla nich może być osiągnięta przez współpracę wszystkich osób, instytucji, organizacji pracujących z dziećmi i rodzicami. Ustawodawca w powyższym akcie prawnym określił m.in. zadania dla poszczególnych szczebli samorządu terytorialnego, w tym gminnego.

Art. 179 ust. 1 ustawy określa, że w terminie do dnia 31 marca każdego roku wójt składa radzie gminy roczne sprawozdanie z realizacji zadań z zakresu wspierania rodziny oraz przedstawia potrzeby związane z realizacją zadań. Powyższe zadania wykonywane były w oparciu o Program Wspierania Rodziny dla Miasta Tomaszów Lubelski na lata 2020 – 2022 przyjęty uchwałą Rady Miasta Tomaszów Lubelski nr XVIII/186/2020 r. z dnia 8 maja 2020 r.

Program Wspierania Rodziny dla Miasta Tomaszów Lubelski na lata 2020 – 2022 został opracowany z uwzględnieniem lokalnych uwarunkowań, włącznie z określeniem kierunków działań obejmujących okres realizacji. Rok 2022 był ostatnim rokiem obowiązywania programu. Program służył wspieraniu rodzin, które przeżywają trudności w wypełnianiu funkcji opiekuńczo-wychowawczych dzięki prowadzeniu działań profilaktycznych, interwencyjnych oraz reintegracyjnych na rzecz rodziny poprzez doskonalenie metod pracy z rodziną, wprowadzanie nowych form pomocy rodzinie oraz ich zintensyfikowanie, jak również skoordynowanie działań pomocowych oferowanych przez służby działające w obszarze wspierania rodziny.

Program adresowany był do rodzin zamieszkałych na terenie Miasta Tomaszów Lubelski, które przejawiają trudności opiekuńczo-wychowawcze oraz zagrożone są umieszczeniem dzieci w pieczy zastępczej. Odbiorcami programu były rodziny zamieszkujące na terenie miasta Tomaszów Lubelski, w szczególności rodziny wykluczone społecznie lub zagrożone tym zjawiskiem oraz rodziny, które wymagają wsparcia ze strony profesjonalnych służb społecznych:

- Rodziny niepełne,
- Rodziny wielodzietne,
- Rodziny wychowujące dzieci w wieku od 0 - 18 lat,
- Rodziny zmagające się z trudnościami w wypełnianiu funkcji opiekuńczo-wychowawczych,
- Rodziny przeżywające trudności związane ze stanem zdrowia dzieci,
- Rodziny w sytuacjach kryzysowych wynikających z problemów rodziców np. konflikty małżonków, uzależnienia, bezrobocie, ubóstwo,
- Rodziny dotknięte przemocą,
- Rodziny naturalne w związku z umieszczeniem dziecka w pieczy zastępczej.

Realizacja programu odbywała się na zasadach współpracy z partnerami wyszczególnionymi w programie. W realizację programu zaangażowane były podmioty, które poprzez swoją pracę z dzieckiem, rodziną oraz środowiskiem lokalnym tworzą lokalny system opieki nad dzieckiem i rodziną:

- Powiatowe Centrum Pomocy Rodzinie w Tomaszowie Lubelskim,
- Komenda Powiatowa Policji w Tomaszowie Lubelskim,
- Ośrodek Interwencji Kryzysowej w Tomaszowie Lubelskim,
- Sąd Rejonowy w Tomaszowie Lubelskim,
- Zespół Interdyscyplinarny działający na rzecz Przeciwdziałania Przemocy w Rodzinie w Tomaszowie Lubelskim,
- Miejska Komisja Rozwiązywania Problemów Alkoholowych w Tomaszowie Lubelskim,

- Świetlica Środowiskowa „Krokus”,
- Poradnia Psychologiczno-Pedagogiczna w Tomaszowie Lubelskim,
- Przedszkola, szkoły podstawowe, szkoły średnie,
- Służba zdrowia i organizacje pozarządowe.

Głównym celem niniejszego programu było wspieranie rodzin w Tomaszowie Lubelskim w wypełnianiu funkcji opiekuńczo - wychowawczych.

Do prawidłowej realizacji celu głównego programu nakreślono **cele szczegółowe:**

1. Diagnozowanie rodzin zagrożonych kryzysem i poprawa jakości ich sytuacji materialno-bytowej.

Czynnikami, które stanowią ryzyko marginalizacji lub są powodem wykluczenia społecznego, są obszary problemowe zdiagnozowane w rodzinach korzystających z pomocy społecznej.

Należą do nich m.in.:

- ubóstwo,
- bezrobocie,
- niepełnosprawność,
- alkoholizm,
- przemoc w rodzinie,
- zdarzenie losowe,
- długotrwała lub ciężka choroba,
- potrzeba ochrony macierzyństwa (w tym wielodzietność),
- bezradność w sprawach opiekuńczo – wychowawczych i prowadzenia gospodarstwa domowego.

Rodzinom z dziećmi w 2022 r. została udzielona pomoc w formie materialnej i niematerialnej: W 2022 r. ze świadczeń pomocy społecznej korzystało 80 rodzin z dziećmi, w tym 33 rodzin niepełnych, w których żyło 319 osób. Ze względu na bezradność w sprawach opiekuńczo-wychowawczych i brak umiejętności prowadzenia gospodarstwa domowego pomoc została udzielona 21 rodzinom, w tym 15 rodzinom niepełnym oraz 5 rodzinom wielodzietnym.

Z uwagi na dysfunkcje w rodzinie, na wniosek pracownika socjalnego z 4 rodzinami rozpoczęto współpracę z asystentem rodziny, z 4 rodzinami zakończono (z uwagi na zmianę miejsca zamieszkania, na osiągnięcie zamierzonych celów w pracy z rodziną lub z uwagi na zaprzestanie współpracy ze strony rodziny). W rodzinach tych po zakończeniu współpracy z asystentem rodziny prowadzono monitoring.

W ramach wieloletniego programu rządowego „Posiłek w szkole i w domu” dożywianiem objęto 122 dzieci oraz młodzieży w szkołach, w przedszkolach lub formie zasiłku celowego na zakup żywności na podstawie ustawy o pomocy społecznej, w tym 9 uczniów bez przeprowadzenia wywiadu środowiskowego zgodnie z Uchwałą Nr IV/33/2018 Rady Miasta Tomaszów

Lubelskim z dnia 28.12.2018 w sprawie ustanowienia programu osłonowego „Pomoc Gminy Miejskiej Tomaszów Lubelski w zakresie dożywiania”.

W rodzinach objętych wsparciem świadczona była pomoc w formie specjalistycznych usług opiekuńczych dla osób z zaburzeniami psychicznymi dla 5 dzieci, w tym: specjalistycznych usług opiekuńczych świadczonych przez psychologa - 1 dziecko, przez pedagoga - 5 dzieci, logopedę – 3 dzieci, neurologopedę – 1 dziecko, fizjoterapeutę - 1 dziecko.

W celu intensyfikacji działań pomocowych na rzecz konkretnej rodziny, prowadzona była praca socjalna. Pracę realizowano z rodzinami zagrożonymi kryzysem oraz przeżywającymi trudności w wypełnianiu funkcji opiekuńczo-wychowawczej. Tą formą pomocy objęto 21 rodzin, w których wychowywało się 82 dzieci.

W 2022 r. Miejski Ośrodek Pomocy Społecznej w przypadku 1 rodziny wnioskuje do Sądu Rejonowego, III Wydziału Rodzinnego i Nieletnich o wgląd w sytuację dziecka z uwagi na pojawiające się trudności w wykonywaniu funkcji opiekuńczo-wychowawczej przez rodzica.

W 2022 r. Zespół Interdyscyplinarny ds. Przeciwdziałania Przemocy w Tomaszowie Lubelskim prowadził procedurę „Niebieskie Karty” w przypadku 7 rodzin z dziećmi, w których wychowywało się 12 dzieci. We wszystkich rodzinach prowadzony był monitoring funkcjonowania rodziny i sytuacji dzieci oraz sporządzony plan pomocy.

W przypadku 4 rodzin z wdrożoną procedurą, skierowane zostały przez rejonowego dzielnicowego, wchodzącego w skład grupy roboczej wnioski do Sądu Rejonowego, III Wydziału Rodzinnego i Nieletnich o wgląd w sytuację dziecka. W przypadku 1 rodziny założono procedurę „Niebieskie Karty” z uwagi na podejrzenie przemocy wobec dziecka. Z uwagi na przemoc w rodzinie, matka z 2 dziećmi korzystała ze wsparcia Specjalistycznego Ośrodka Wsparcia w Tyszowcach.

2. Wsparcie rodzin z problemami opiekuńczo - wychowawczymi w zakresie poprawy jakości sprawowanej opieki i wychowania.

Rodziny przeżywające trudności w prawidłowym sprawowaniu opieki nad dziećmi mają możliwość korzystania z szerokiego wsparcia specjalistycznego, realizowanego w ramach funkcjonowania Miejskiego Ośrodka Pomocy Społecznej w Tomaszowie Lubelskim, jak i przez partnerów Programu.

Praca z rodziną powinna być prowadzona w szczególności w formie:

- konsultacji i poradnictwa specjalistycznego,
- terapii i mediacji,
- usług dla rodzin z dziećmi, w tym usług opiekuńczych i specjalistycznych,
- pomocy prawnej, szczególnie w zakresie prawa rodzinnego,
- organizowania dla rodzin spotkań, mających na celu wymianę ich doświadczeń oraz zapobieganiu izolacji, zwanych „grupami wsparcia” lub grupami samopomocowymi.

Dodatkowym obowiązkiem wynikającym z ustawy jest zatrudnienie asystentów rodziny. W ramach przedmiotowego programu w 2022 roku sfinansowano 2 etaty dla asystentów rodziny. Zatrudnienie asystentów odbywało się w okresie od 01.01.2022 do 31.12.2022 r. na podstawie umowy o pracę oraz umowę zlecenia. Wydatki na wynagrodzenia wraz z pochodnymi wyniosły:

Wartość zadania – 48 565,56 zł.

W zależności od stopnia trudności wykonywanych zadań asystent rodziny może w tym samym czasie prowadzić pracę w nie więcej niż 15 rodzinach. Zadaniem asystenta rodziny jest wspieranie rodzin przeżywających trudności opiekuńczo-wychowawcze, umożliwiające pozostanie dzieci w rodzinie, zagrożonych umieszczeniem w pieczy zastępczej lub powrót do rodzin biologicznych dzieci umieszczonych wcześniej w pieczy zastępczej.

W 2022 roku, wsparciem asystentów objętych zostało łącznie 13 rodzin, w których wychowywało się 27 dzieci do 18 roku życia: z 4 rodzinami zakończono współpracę i z 4 rodzinami rozpoczęto współpracę.

Asystenci podejmowali współpracę w zakresie:

- prowadzenia poradnictwa i edukacji dla rodzin będących w trudnej sytuacji życiowej oraz udzielania informacji na temat pomocy świadczonej przez właściwe instytucje rządowe, samorządowe i organizacje pozarządowe,
- udzielania pomocy rodzinom w poprawie ich sytuacji życiowej, w tym w znalezieniu pracy, podnoszeniu kwalifikacji zawodowych oraz zdobywaniu umiejętności prawidłowego prowadzenia gospodarstwa domowego,
- współpracy z jednostkami administracji rządowej i samorządowej, właściwymi organizacjami pozarządowymi oraz innymi podmiotami i osobami specjalizującymi się w działaniach na rzecz dziecka i rodziny,
- sporządzania planu pracy z rodziną,
- monitorowania funkcjonowania rodziny po zakończeniu pracy z rodziną,
- prowadzenia dokumentacji dotyczącej pracy z rodziną,
- sporządzania na wniosek sądu opinii o rodzinie i jej członkach.

W wyniku rocznej pracy asystentów rodziny 27 dzieci w rodzinach objętych wsparciem asystentów udało się pozostawić w ich biologicznych rodzinach. W trakcie pracy z rodziną i realizacji zawartego planu pracy, asystenci rodziny dokonują okresowej oceny sytuacji rodziny, która pozwala na określenie, czy podejmowane działania przybliżają rodzinę do założonych celów i wpływają na poprawę jej sytuacji. Ocenę taką, zgodnie z ustawą o wspieraniu rodziny i systemie pieczy zastępczej, sporządza się nie rzadziej niż co pół roku. Dodatkowo asystenci na wniosek sądu sporządzali opinie o rodzinie i jej członkach.

Kolejną formą wsparcia jest specjalistyczne poradnictwo psychologiczne, prawne i rodzinne. W rodzinach wymagających wsparcia w formie poradnictwa psychologicznego pomoc udzielana była głównie przez partnerów Programu tj. Poradnię Psychologiczno-Pedagogiczną w Tomaszowie Lubelskim, Ośrodek Interwencji Kryzysowej w Tomaszowie Lubelskim, NZOZ „Psycho-Med” w Tomaszowie Lubelskim oraz przez psychologów szkolnych oraz psychologa/terapeutę zatrudnionego przy Punkcie Konsultacyjno-Informacyjnym dla osób uzależnionych i współuzależnionych prowadzonego przez Miasto Tomaszów Lubelski.

W roku 2022 r wsparciem psychologa zatrudnionego w Miejskim Ośrodku Pomocy Społecznej objętych było 12 rodzin. Rodziny objęte pomocą miały możliwość korzystania również z poradnictwa prawnego świadczonego przez konsultanta prawnego zatrudnionego przez Miejski Ośrodek Pomocy Społecznej - udzielono porad 18 rodzinom, w tym rodzinom z dziećmi, w których żyło 51 osób. Porady głównie dotyczyły spraw związanych z wnioskowaniem o alimenty oraz władzy rodzicielskiej nad dziećmi. Z poradnictwa rodzinnego skorzystało 15 rodzin.

W 2022 r. w Miejskim Ośrodku Pomocy Społecznej nie były organizowane grupy wsparcia oraz grupy samopomocowe. Ta forma pomocy była realizowana przez partnerów programu - Poradnię Psychologiczno-Pedagogiczną, która organizowała grupy wsparcia dla rodziców, warsztaty z zakresu metod wychowawczych. Kolejnym zadaniem wynikającym z ustawy jest zatrudnianie rodzin wspierających, które we współpracy z asystentem rodziny będą pomagały w przewyciężaniu problemów rodzin dysfunkcyjnych objętych usługami asystenta. W okresie sprawozdawczym Miejski Ośrodek Pomocy Społecznej w Tomaszowie Lubelskim nie zatrudniał rodzin wspierających. Podjęto starania w kierunku pozyskania do współpracy osób i rodzin pełniących funkcje rodziny wspierającej, pozyskano 1 rodzinę chętną do podjęcia współpracy, jednak z uwagi na sytuację związaną z konfliktem zbrojnym na terenie Ukrainy rodzina ta zaangażowała się w pomoc uchodźcom przebywających na terenie miasta.

Dzieci z rodzin zagrożonych kryzysem lub przeżywających trudności w wypełnianiu funkcji opiekuńczo – wychowawczej korzystały z zajęć i programów wsparcia oraz uczestniczyły w półkoloniach i zimowiskach organizowanych przez Placówkę Wsparcia Dziennego Świetlicę Środowiskową „Krokus”.

Świetlica Środowiskowa „Krokus” jest samodzielną jednostką organizacyjną Systemu Pomocy Społecznej Gminy Miejskiej Tomaszów Lubelski utworzoną i działającą w formie jednostki budżetowej z dniem 1 stycznia 2010 roku zgodnie z Uchwałą Nr XXXVII/403/2009 Rady Miasta Tomaszów Lubelski z dnia 29 grudnia 2009 roku. Świetlica jest placówką wsparcia dziennego i wykonuje zadania określone w ustawie z dnia 9 czerwca 2011 r. o wspieraniu rodziny i systemie pieczy zastępczej.

Świetlica zgodnie z regulaminem dysponuje 30 miejscami i jest ośrodkiem skierowanym na pomoc dzieciom od 6-go roku i młodzieży do 16-go roku życia pochodzących z rodzin:

z problemami opiekuńczo-wychowawczymi, znajdujących się w trudnej sytuacji materialno-bytowej.

W ramach funkcjonowania placówki wychowawcy zapewniali swoim podopiecznym pomoc w formie zajęć indywidualnych i grupowych. Zajęcia indywidualne obejmowały głównie pomoc w odrabianiu lekcji i nauce własnej. Natomiast zajęcia grupowe obejmowały zajęcia plastyczno-techniczne, dydaktyczne, integracyjne, pogadanki dotyczące podniesienia poziomu higieny, zachowania, postaw prospołecznych, a także dotyczących sytuacji problemowych wynikających z realiów życia codziennego. Dzieci uczestniczą również w zajęciach sportowo – rekreacyjnych. W ramach tych zajęć dzieci uczą się jazdy na nartach, nartorolkach oraz uczestniczą w zajęciach organizowanych w sali gimnastycznej, na Orliku oraz Stadionie Sportowym „Tomasovia”. Placówka obejmowała również swoich podopiecznych wsparciem w postaci dożywiania w ramach podwieczorków oraz obiadów w czasie wypoczynku zimowego i letniego. (Szczegółowe informacje dotyczące funkcjonowania placówki i realizowanych zadań za rok 2022 znajdują się w sprawozdaniu z działalności Placówki Wsparcia Dziennego Świetlicy Środowiskowej „Krokus” w Tomaszowie Lubelskim za 2022 r. przekładane corocznie Burmistrzowi Miasta Tomaszów Lubelski)

3. Umożliwienie powrotu dzieci z pieczy zastępczej do rodzin biologicznych.

Stosownie do art. 191 ust. 9 ustawy o wspieraniu rodziny i systemie pieczy zastępczej do zadań gminy należy współfinansowanie pobytu dzieci w pieczy zastępczej. Gmina wspólnie z powiatem ponosi koszty pobytu dzieci w placówkach opiekuńczo-wychowawczych, rodzinnych domach dziecka i rodzinach zastępczych. W przypadku umieszczenia dziecka w rodzinie zastępczej albo w rodzinnym domu dziecka, gmina właściwa ze względu na miejsce zamieszkania dziecka ponosi odpowiednio wydatki na opiekę i wychowanie w wysokości:

- 10% wydatków na opiekę i wychowanie dziecka - w pierwszym roku pobytu dziecka w pieczy zastępczej,
- 30% wydatków na opiekę i wychowanie dziecka - w drugim roku pobytu dziecka w pieczy zastępczej,
- 50% wydatków na opiekę i wychowanie dziecka - w trzecim roku i następnych latach pobytu dziecka w pieczy zastępczej.

W 2022 r. Miejski Ośrodek Pomocy Społecznej w Tomaszowie Lubelskim pokrywał koszty pobytu 13 dzieci w 10 rodzinach zastępczych. Za wszystkie dzieci była ponoszona odpłatność w wysokości 50 % kosztów pobytu. W placówce opiekuńczo – wychowawczej, regionalnej placówce opiekuńczo – terapeutycznej albo interwencyjnym ośrodku preadopcyjnym nie przebywało żadne dziecko.

Wartość zadania – 124 647,67 zł.

Aby zapobiec sytuacjom, w których dzieci trafiają do pieczy zastępczej oraz umożliwić im powrót do rodzin biologicznych pracownicy socjalni i asystenci rodziny, w ramach

swoich obowiązków zawodowych, podejmowali współpracę z instytucjami, które realizują zadania na rzecz dziecka i rodziny: koordynatorami rodzinnej pieczy zastępczej, Sądem Rejonowym, Zespołem Kuratorskiej Służby Sądowej, pedagogami szkolnymi. Współpraca ta miała charakter konsultacji, wymiany informacji oraz wspólnie podejmowanych działań interdyscyplinarnych zmierzających do poprawy sytuacji zarówno rodzin z dziećmi, jak i rodzin ubiegających się o przejęcie opieki nad swoimi dziećmi przebywającymi w pieczy zastępczej. Ścisła współpraca Miejskiego Ośrodka Pomocy Społecznej z Partnerami Programu ma na celu zapobiegać umieszczeniu dzieci w pieczy zastępczej oraz umożliwić powrót dzieci w niej przebywających do rodziców biologicznych. W ramach współpracy pracownicy socjalni i asystenci rodziny zrealizowali następujące zadania: uczestniczyli w okresowej ocenie sytuacji dziecka dokonywanej przez organizatorów pieczy zastępczej w celu przygotowania planu pomocy dziecku przebywającemu w pieczy zastępczej, w spotkaniach interdyscyplinarnych organizowanych przez placówki oświatowe i podejmowali współpracę z rodzicami dzieci przebywającymi w pieczy zastępczej pod kątem kontaktów i utrzymania relacji oraz wzmocnienia więzi rodzinnych.

4. Wzmocnienie i rozwój współpracy oraz podnoszenie kompetencji osób pracujących z rodzinami problemowymi.

Stałe podnoszenie kwalifikacji i kompetencji pracowników instytucji wspierających rodziny jest ważnym elementem w procesie efektywnego wspierania rodziny. W ramach podnoszenia kompetencji pracownicy socjalni oraz asystenci rodziny uczestniczyli w specjalistycznych szkoleniach mających na celu podniesienie jakości świadczenia pracy. Asystent rodziny realizował studia podyplomowe w zakresie „Asystent rodziny”. Pracownicy socjalni uczestniczyli w szkoleniach z zakresu zarządzania i organizacji usług społecznych dla rodzin, przeciwdziałania przemocy w rodzinie: „Praca z osobą dotkniętą przemocą w rodzinie”, „Pomoc prawna i ochrona dziecka pokrzywdzonego”, „Zaburzenia psychiczne a używanie środków psychoaktywnych”.

Ponadto pracownicy socjalni oraz asystenci rodziny współpracowali interdyscyplinarnie z podmiotami i instytucjami zajmującymi się rodziną: Powiatowym Centrum Pomocy Rodzinie, Poradnią Psychologiczno-Pedagogiczną, Ośrodkiem Interwencji Kryzysowej, Kuratorską Służbą Sądową, Zespołem Interdyscyplinarnym ds. Przeciwdziałania Przemocy w Rodzinie, Gminną Komisją Rozwiązywania Problemów Alkoholowych.

Stopień wdrożenia Programu Wspierania Rodziny dla Miasta Tomaszów Lubelski na lata 2020-2022 w roku 2022 był realizowany zgodnie z bieżącymi możliwościami funkcjonowania poszczególnych podmiotów i instytucji. Prowadzenie wspólnych zintegrowanych działań na rzecz pomocy rodzinom prowadziło do szybkiego przepływu informacji oraz objęciem ich kompleksowym i wielowymiarowym wsparciem. Praca z rodziną potrzebującą wsparcia skupiała się głównie na dostarczeniu rodzinie odpowiednich usług i pomocy w celu zachowania

integralności rodziny oraz przywrócenia prawidłowego funkcjonowania. Rok 2022 był ostatnim rokiem obowiązywania programu, natomiast mając na uwadze sukcesywność podejmowanych działań oraz dużą ich skuteczność w zapewnieniu wsparcia rodzinom w wypełnianiu funkcji opiekuńczo – wychowawczych konieczna jest kontynuacja dotychczasowych oraz podejmowanie nowych mających na celu dalsze wspieranie rodzin.

5.14 Programu Przeciwdziałania Przemocy w Rodzinie oraz Ochrony Ofiar Przemocy w Rodzinie dla Miasta Tomaszów Lubelski na lata 2021-2025 za rok 2022

Miejski „Programu Przeciwdziałania Przemocy w Rodzinie i Ochrony Ofiar Przemocy w Rodzinie dla Miasta Tomaszów Lubelski na lata 2021-2025” uchwalony został uchwałą Nr XXVIII/293/2021 Rady Miasta Tomaszów Lubelski z dnia 19 lutego 2021 r. Głównym założeniem programu jest jak najpełniejsze zdiagnozowanie skali problemu przemocy w rodzinach na terenie miasta, określenie celów w zakresie ograniczenia problemu lub zminimalizowania jego skutków oraz wdrożenie działań zmierzających do zapewnienia poczucia bezpieczeństwa osobom doświadczającym przemocy.

Zadania określone w Programie realizuje Zespół Interdyscyplinarny d/s Przeciwdziałania Przemocy w Rodzinie w Tomaszowie Lubelskim powołany Uchwałą Nr XIX/164/2011 Rady Miasta Tomaszów Lubelski z dnia 30 grudnia 2011 r. w sprawie przyjęcia trybu i sposobu powoływania i odwoływania członków Zespołu Interdyscyplinarnego d/s Przeciwdziałania Przemocy w Rodzinie w Tomaszowie Lubelskim oraz szczegółowych warunków jego funkcjonowania oraz Zarządzeniem Nr 31/2012 r. Burmistrza Miasta Tomaszów Lubelski z dnia 27 kwietnia 2012 roku w sprawie powołania Zespołu Interdyscyplinarnego d/s Przeciwdziałania Przemocy w Rodzinie w Tomaszowie Lubelskim. W skład Zespołu wchodzi przedstawiciele: Miejskiego Ośrodka Pomocy Społecznej, Miejskiej Komisji Rozwiązywania Problemów Alkoholowych, Ochrony Zdrowia, Komendy Powiatowej Policji, Placówek Oświatowych, Kuratorskiej Służby Sądowej, Prokuratury Rejonowej, Powiatowego Centrum Pomocy Rodzinie, Ośrodka Interwencji Kryzysowej.

Zadania Zespołu to:

1. Realizacja działań określonych w gminnym programie przeciwdziałania przemocy w rodzinie oraz ochrony ofiar przemocy w rodzinie:
 - opracowanie założeń do gminnego programu przeciwdziałania przemocy w rodzinie
 - zwiększenie skuteczności działań interwencyjnych i korekcyjnych wobec osób stosujących przemoc w rodzinie.
2. Podejmowanie działań zmierzających do podniesienie poziomu wiedzy w zakresie kompetencji i obowiązków pracowników instytucji/ placówek zobowiązanych do realizowania zadań wynikających z ustawy o przeciwdziałaniu przemocy w rodzinie oraz

włączanie do współpracy osób, instytucji, placówek, którzy nie są członkami Zespołu mających duże możliwości i środki do niesienia pomocy.

3. Podejmowanie działań w środowisku zagrożonym przemocą w rodzinie mających na celu przeciwdziałanie temu zjawisku:

- Realizowanie działań promocyjno-informacyjnych wśród mieszkańców na temat problemu przemocy.
- Tworzenie lokalnych zintegrowanych programów i kampanii profilaktycznych.
- Edukacja społeczności lokalnej w zakresie przeciwdziałania przemocy domowej.
- Wdrażanie rozwiązań systemowych w zakresie przeciwdziałania przemocy – do realizacji przez jednostki, instytucje zajmujące się problemem przemocy domowej na terenie gminy.
- Pomoc socjalna, psychologiczna i prawna osobom, rodzinom, grupom i środowiskom dysfunkcyjnym.
- Udzielanie kompleksowych informacji rodzicowi, opiekunowi prawnemu, faktycznemu lub osobie najbliższej o możliwościach pomocy psychologicznej, prawnej, socjalnej i pedagogicznej oraz wsparcia rodzinie, w tym o formach pomocy dzieciom świadczonych przez instytucje i podmioty w zakresie specjalistycznej pomocy na rzecz osób dotkniętych przemocą w rodzinie.
- Inicjowanie interwencji w środowisku dotkniętym przemocą w rodzinie.
- Wypracowanie procedur interwencji kryzysowej wobec ofiar i sprawców przemocy oraz opracowanie strategii postępowania.
- Tworzenie grup roboczych w celu rozwiązywania problemów związanych z wystąpieniem przemocy w rodzinie w indywidualnych przypadkach.
- Składanie zawiadomień o podejrzeniu popełnienia czynów określonych w art. 2 pkt 2 ustawy o przeciwdziałaniu przemocy w rodzinie.
- Organizacja niezwłocznie dostępu do pomocy medycznej, jeżeli wymaga tego stan zdrowia osoby, co do której istnieje podejrzenie, że jest dotknięta przemocą w rodzinie.
- Zapewnienie osobie, co do której istnieje podejrzenie, że jest dotknięta przemocą w rodzinie, w zależności od potrzeb, schronienia w całodobowej placówce świadczącej pomoc, w tym w szczególności w specjalistycznym ośrodku wsparcia dla ofiar przemocy w rodzinie.
- Podjęcie, w razie potrzeby, innych niezbędnych czynności zapewniających ochronę życia, zdrowia i mienia osób, co do których istnieje podejrzenie, że są dotknięte przemocą w rodzinie.

W ramach działań profilaktycznych mających na celu rozpowszechnianie wiedzy na temat zjawiska przemocy na stronie internetowej Miejskiego Ośrodka Pomocy Społecznej w zakładce Przeciwdziałanie Przemocy w 2022 roku na bieżąco umieszczano

informacje dotyczące wsparcia dla osób i rodzin dotkniętych problemem przemocy w rodzinie, a także działań wobec osób stosujących przemoc.

W ramach kampanii „STOP PRZEMOCY” Zespół Interdyscyplinarny prowadził dystrybucję: plakatów, ulotek, broszurek informacyjnych, gadżetów (breloki, notesy, piłki antystres, długopisy, opaski silikonowe, smycze) o tematyce „**STOP PRZEMOCY**”.

Podobnie w ramach kampanii „Międzynarodowy Dzień Zapobiegania Przemocy Wobec Dzieci 2022” umieszczono informację związaną z jego obchodami. Międzynarodowy Dzień Zapobiegania Przemocy wobec Dzieci został ustanowiony w 2001 roku przez szwajcarską fundację Światowy Szczyt Kobiet (Women's World Summit Foundation, WWSF). Od tego czasu do wspólnych obchodów Dnia przyłączyło się ponad 700 organizacji pozarządowych ze 125 krajów świata, które tworzą międzynarodową koalicję oraz inicjują akcje zwracające uwagę społeczeństwa na problem przemocy wobec dzieci. W Polsce od 2012 roku koordynatorem Międzynarodowego Dnia Zapobiegania Przemocy wobec Dzieci jest Fundacja Dzieci Niczyje. W tym samym roku organizacja zainicjowała kampanię „Zła tradycja”. Głównym celem akcji było pobudzenie reakcji społecznej na przemoc wobec najmłodszych oraz upowszechnienie wiedzy dotyczącej problematyki i profilaktyki wykorzystywania seksualnego oraz przemocy wobec dzieci. Dzień obchodów jest ściśle powiązany z obchodzonym 20 listopada Dniem Ochrony Praw Dziecka, który przypomina o przywilejach najmłodszych obywateli. Niestety, poważny problem przemocy wobec dzieci nadal jest powszechny. Codziennie tysiące najmłodszych osób staje się ofiarami przemocy, która może dotyczyć sfery fizycznej, psychicznej lub seksualnej. Często zdarzają się sytuacje, gdy dzieci zmuszane są do żebractwa, ciężkiej pracy bądź prostytucji. W latach 2003-2010 w Polsce ponad 4-krotnie wzrosła liczba dzieci poszkodowanych przestępstwami seksualnymi i przemocowymi. W społeczeństwie wciąż istnieje ciche przyzwolenie na stosowanie kar cielesnych wobec dzieci, zaś wiele osób nie chce dostrzegać pewnych objawów występujących u dziecka, które wskazują na zaistnienie problemu przemocy. W 2012 roku zostały przeprowadzone badania na zlecenie Rzecznika Praw Dziecka, z których wynika, że jedna trzecia osób badanych uważa, że nie powinno się zwracać uwagi na metody wychowywania dzieci, w tym stosowania kar fizycznych. Niemal połowa respondentów ze strachu bądź braku poczucia uprawnienia nie zareagowałaby w sytuacji przeprowadzanych kar cielesnych, to często od naszej postawy zależy dalszy los dziecka. Nikt nie ma prawa do stosowania jakiegokolwiek przemocy wobec najmłodszych osób. I w myśl hasła kampanii Rzecznika Praw Dziecka: „Nie zamykaj oczu na przemoc dzieci”.

Przesłanką systemu przeciwdziałania przemocy i ochrony ofiar przemocy w rodzinie jest:

- zatrzymanie przemocy oraz zapewnienie osobom doznającym przemocy bezpieczeństwa i profesjonalnej pomocy,
- rozwój oferty pomocowej dla rodzin uwikłanych w przemoc,

- integracja działań instytucji wobec problemu przemocy w rodzinie,
- stosowanie jednoznacznych przekazów, które mówią, że nikt nie ma prawa stosować przemocy wobec drugiego człowieka, nie ma żadnego uzasadnienia ani usprawiedliwienia dla przemocy domowej,
- rozwój wiedzy, kompetencji, umiejętności reagowania wobec problemu przemocy i podniesieniu poziomu świadomości społecznej na temat problemu przemocy.

Ważnym elementem jest interwencja kryzysowa skierowana zarówno do ofiar przemocy w rodzinie jak i sprawców, oraz świadczenie pomocy psychologicznej, prawnej, szeroko rozumianej pracy socjalnej osobom uwikłanych w przemoc oraz w problemy współistniejące.

Tabela poniżej przedstawia ilość sporządzonych „Niebieskich Kart – A” przez poszczególne podmioty na przestrzeni czterech lat.

Rok	2019	2020	2021	2022
Liczba sporządzonych „Niebieskich Kart-A” w tym:	83	61	18	26
Pomoc społeczna	0	0	1	0
Policja	82	60	17	25
Oświata	0	1	0	0
Ochrona zdrowia	0	0	0	0
MKRPA	1	0	0	0
OIK	0	0	0	1

Źródło własne na podstawie rejestru „Niebieska Karta -A”

„Niebieska Karta – A” wszczyna procedurę „Niebieskie Karty”. Zostaje wówczas powołana grupa robocza, która interdyscyplinarnie rozwiązuje problemy związane z podejrzeniem wystąpienia przemocy w rodzinie. Wszystkie rodziny zostają objęte działaniami grup roboczych.

Łącznie w 2022 roku działało 7 grup roboczych w 7 rodzinach. Grupy robocze sporządziły: 6 „Niebieskich Kart – C” w trybie stacjonarnym oraz 4 „Niebieskich Kart – D” w trybie stacjonarnym;

W roku 2022 zakończono procedurę "Niebieskie Karty" w 3 postępowaniach na grupie roboczej w trybie stacjonarnym - w związku z ustaniem przemocy w rodzinie i zrealizowaniu indywidualnego planu pomocy rodzinie na podstawie § 18 ust. 1 pkt 1, w 19 postępowaniach w trybie stacjonarnym pracy Zespołu Interdyscyplinarnego rozstrzygnięcia o braku zasadności podejmowania działań zgodnie z § 16 ust. 1 pkt 5 rozporządzenia w sprawie procedury „Niebieskie Karty” oraz wzorów formularzy „Niebieska Karta”.

Wobec 5 osób w ramach procedury „Niebieskie Karty” rejonowi dzielnicowi złożyli wnioski do Miejskiej Komisji Rozwiązywania Problemów Alkoholowych o wdrożenie leczenia

odwykowego, 3 osoby z procedury uczestniczyły w spotkaniu z członkami Komisji Alkoholowej, z czego 1 osobę skierowano na badania przez biegłego w Poradni Odwykowej w celu ustalenia stopnia uzależnienia od alkoholu. W przypadku 4 rodzin, w których wychowują się małoletnie dzieci w ramach procedury "Niebieskie Karty" rejonowi dzielnicowi podjęli działania pod kątem powiadomienia Sądu Rejonowego w Tomaszowie Lub. III Wydział Rodzinny i Nieletnich.

W roku 2022 liczba zarejestrowanych w Prokuraturze Rejonowej w Tomaszowie Lubelskim postępowań prowadzonych o przestępstwa dotyczące przemocy w rodzinie – 16 w tym:

- liczba wszczętych postępowań -11;
- w 11 przypadkach zastosowano właściwe środki zapobiegawcze w tym: w 3 przez Sąd Rejonowy II Wydział Karny w Tomaszowie Lub. (zakaz zbliżania się i nakaz opuszczenia wspólnie zajmowanego lokalu z pokrzywdzoną), w 4 przez Prokuraturę Rejonową w Tomaszowie Lub. (dozór policji), w 4 przypadkach przez Komendę Powiatową Policji w Tomaszowie Lub. (art 15 a ustawy o policji – nakaz natychmiastowego opuszczenia wspólnie zajmowanego mieszkania oraz zakaz zbliżania się do jego bezpośredniego otoczenia); 1 zakaz zbliżania się do mieszkania i jego bezpośredniego otoczenia, w sytuacji 1 podejrzanego dwukrotnie zastosowano art.15 a ustawy o policji – nakaz natychmiastowego opuszczenia wspólnie zajmowanego mieszkania oraz zakaz zbliżania się do jego bezpośredniego otoczenia; 2 podejrzanych oprócz zastosowania środków zapobiegawczych przez Sąd Karny zatrzymano w zakładzie karnym na okres 3 miesięcy.

Liczba osób dotkniętych przemocą w rodzinie:

- kobiety – 6,
- mężczyźni – 2,
- dzieci i młodzież do 18 r. ż. – 12;

Liczba osób stosujących przemoc w rodzinie:

- kobiety – 2,
- mężczyźni – 5,
- dzieci i młodzież do 18 r. ż. - 0

Liczba osób objętych pomocą w formie poradnictwa:

- psychologicznego – 3
- prawnego - 2

Wszystkie rodziny, które w 2022 roku zgłosiły problem przemocy – otrzymały wsparcie i kompleksową pomoc.

W 2022 roku podobnie jak w ubiegłym, zmniejszyła się liczba sporządzonych „Niebieskich Kart – A” z powodu nadania Policji i Żandarmerii Wojskowej uprawnienia do

wydania nakazu opuszczenia wspólnie zajmowanego mieszkania i jego bezpośredniego otoczenia lub (i) zakazu zbliżania się do mieszkania i jego bezpośredniego otoczenia zgodnie z nowelizacją ustawy o przeciwdziałaniu przemocy w rodzinie, której celem jest usprawnienie procedury opuszczenia mieszkania przez sprawcę przemocy w rodzinie.

Dodatkowym atutem jest fakt, że niemalże we wszystkich procedurach „Niebieskiej Karty” prowadzono postępowanie lub dochodzenie w związku z zawiadomieniem o przestępstwie z art. 207 § 1 kk.

Z uwagi na interdyscyplinarność problemu przemocy w rodzinie, bez wątpienia istotnym czynnikiem zwiększającym skuteczność rozwiązywania problemów związanych z wystąpieniem tego zjawiska jest obok doskonalenia kadr – właściwe współdziałanie lokalnych instytucji. Zasadnym jest zatem ciągle usprawnianie i wzmacnianie tej współpracy. Podsumowując, zadania w zakresie przeciwdziałania przemocy w rodzinie na terenie Miasta Tomaszów Lubelski były realizowane na wszystkich niezbędnych poziomach. Wypracowane kierunki i standardy działań podejmowane były zgodnie z Rozporządzeniem z dnia 13 września 2011r. w sprawie procedury „Niebieskiej Karty”.

5.15 Program „Asystent Osobisty Osoby Niepełnosprawnej” Edycja 2022

Program skierowany jest do osób posiadających orzeczenie o umiarkowanym lub znacznym stopniu niepełnosprawności lub orzeczenie równoważne, które wymagają usługi asystenta w wykonywaniu codziennych czynności oraz funkcjonowaniu w życiu społecznym. Głównym celem Programu jest wprowadzenie usługi asystenta jako formy ogólnodostępnego wsparcia dla:

- dzieci do 16 roku życia z orzeczeniem o niepełnosprawności łącznie ze wskazaniami konieczności stałej lub długotrwałej opieki lub pomocy innej osoby w związku ze znacznie ograniczoną możliwością samodzielnej egzystencji,
- osób niepełnosprawnych posiadających orzeczenie o znacznym lub umiarkowanym stopniu niepełnosprawności, które wymagają usługi asystenta w wykonywaniu codziennych czynności oraz funkcjonowaniu w życiu społecznym.

W 2022 r. wsparciem objęto 24 osoby niepełnosprawne.

5.16 Program „Opieka wytchnieniowa” - edycja 2022

Głównym celem Programu jest wsparcie członków rodzin lub opiekunów sprawujących bezpośrednią opiekę nad dziećmi z orzeczeniem o niepełnosprawności lub osobami ze znacznym stopniem niepełnosprawności oraz orzeczeniami równoważnymi w czasowym odciążeniu od codziennych obowiązków, łączących się ze sprawowaniem opieki, zapewnienie czasu na odpoczynek i regenerację, wzmocnienie osobistego potencjału oraz ograniczenie wpływu obciążeń psychofizycznych.

W 2022 r. wsparciem objęto 2 opiekunów osób niepełnosprawnych.

5.17 Program „Opieka 75+” – edycja 2022

Celem programu jest poprawa dostępności do usług opiekuńczych, w tym specjalistycznych usług opiekuńczych dla osób w wieku 75 lat i więcej, które są osobami samotnymi lub są osobami samotnie gospodarującymi, a także tych, które pozostają w rodzinie.

Program jest elementem polityki społecznej państwa w zakresie:

1. Zapewnienia ww. osobom wsparcia i pomocy adekwatnej do potrzeb i możliwości wynikających z wieku i stanu zdrowia, w ramach usług opiekuńczych, w tym specjalistycznych usług opiekuńczych.
2. Poprawy jakości życia osób w wieku 75 lat i więcej.
3. Umożliwienia gminom rozszerzenia oferty usług opiekuńczych, w tym specjalistycznych usług opiekuńczych dla osób w wieku 75 lat i więcej.
4. Wsparcia finansowego gmin w wypełnianiu zadań własnych o charakterze obowiązkowym.

W 2022 roku wsparciem w ramach Programu objęto 27 osób w wieku powyżej 75 roku życia.

5.18 Program „Korpus wsparcia Seniora”

Celem programu było zapewnienie usług wsparcia Seniorów w wieku 65 lat i więcej, które mają problemy z samodzielnym funkcjonowaniem ze względu na stan zdrowia, prowadzący samodzielne gospodarstwa domowe lub mieszkający z osobami bliskimi, które nie są w stanie zapewnić im wystarczającego wsparcia. Realizacja usługi wsparcia obejmowała wsparcie społeczne, ułatwienie dostępności do podstawowej oraz specjalistycznej opieki zdrowotnej, wsparcie psychologiczne, wsparcie w czynnościach dnia codziennego tj. dostarczanie seniorom zakupów obejmujących artykuły podstawowej potrzeby, w tym artykuły spożywcze oraz środki higieny osobistej (koszt zakupionych produktów pokrywa senior), zakup i dostarczanie ciepłych posiłków (koszty zakupu posiłku pokrywa senior), wyprowadzenie psa, wyniesienie śmieci.

W programie brało udział 11 seniorów, którzy skorzystali z pomocy wolontariuszy. Łączna liczba zrealizowanych usług- 54. W ramach programu zrealizowano działania promocyjne, zakupiono dla uczestników paczki świąteczne.

Środki wydatkowane na realizację programu (dofinansowanie): 13.180,13 zł.

5.19 Projekt pn. „Nowa_Szansa”, współfinansowany ze środków Europejskiego Funduszu Społecznego w ramach Regionalnego Programu Operacyjnego Województwa Lubelskiego 2014 – 2020

Wsparcie mieszkańców Miasta Tomaszów Lubelski w podnoszeniu kwalifikacji zawodowych i kompetencji społecznych poprzez udział w projekcie „Nowa_Szansa” realizowanym przez MOPS w Tomaszowie Lubelskim. Celem głównym projektu jest aktywizacja społeczno-zawodowa 90 osób zagrożonych ubóstwem i wykluczeniem społecznym. Realizację projektu założono do 31 sierpnia 2023 roku. Grupę docelową stanowi 91 osób, w tym 6 kobiet – uchodźców wojennych z Ukrainy. Uczestnicy w oparciu o kontrakt socjalny realizują indywidualne ścieżki reintegracji społecznej i zawodowej. Działania mają charakter kompleksowy, umożliwiając aktywne włączenie społeczne, w tym powrót na rynek pracy osobom zagrożonym ubóstwem lub wykluczeniem społecznym (bezrobotnym, biernym zawodowo, rolnikom, w tym: korzystającym ze wsparcia Programu Operacyjnego Pomoc Żywnościowa 2014-2020, osobom niepełnosprawnym), m.in. poprzez realizację treningów umiejętności społecznych i zawodowych, kursów i staży zawodowych.

5.20 Program „Asystent rodziny na rok 2022”

Celem Programu jest pomoc w realizacji zadań wykonywanych przez asystentów rodziny, w tym również realizacji przez asystenta rodziny wsparcia dla kobiet w ciąży i rodzin „Za życiem”, co czyni asystenta rodziny ważnym ogniwem w systemie wsparcia rodzin. Uwzględniając istotną rolę jaką pełnią asystenci rodziny w systemie wsparcia rodziny i pieczy zastępczej, Minister Rodziny i Polityki Społecznej ogłosił Program na dofinansowanie dodatków do wynagrodzenia asystentów rodziny poprzez przyznanie asystentom dodatków do wynagrodzenia w wysokości do 3 000 zł.

W 2022 r. w MOPS w Tomaszowie Lubelskim dodatek przyznano 1 asystentowi rodziny.

Więcej informacji zawartych jest w Sprawozdaniu z realizacji Programu Wspierania Rodziny dla Miasta Tomaszów Lubelski za rok 2022.

5.21 Miejski Programu Profilaktyki i Rozwiązywania Problemów Alkoholowych i Narkomanii dla Miasta Tomaszów Lubelski na 2022 rok

Źródłem finansowania realizacji zadań przeciwdziałających uzależnieniom są wpływy z opłat za zezwolenia na sprzedaż napojów alkoholowych. Dochody z tego tytułu w roku 2022 wyniosły 1 116 119,50 zł.

W ramach Miejskiego Programu Profilaktyki i Rozwiązywania Problemów Alkoholowych i Narkomanii dla Miasta Tomaszów Lubelski na 2022 rok zrealizowano zadania oraz poniesiono wydatki, które przedstawiają się następująco w poszczególnych obszarach:

Zwiększenie dostępności pomocy terapeutycznej i rehabilitacyjnej dla osób uzależnionych od alkoholu lub narkotyków.

1. Poniesiono koszty opinii biegłych - psychiatry i psychologa w przedmiocie uzależnienia od alkoholu prowadzono wobec osób uzależnionych od alkoholu działania motywujące do podjęcia leczenia odwykowego. Wynagrodzenie w/w osób w 2022 r. wyniosło 1040,00 zł.
2. Sfinansowano prowadzenie Punktu Konsultacyjnego dla osób uzależnionych i współuzależnionych w kwocie 13920,00 zł.
3. Współfinansowano działalność Placówki Opiekuńczo-Wychowawczej Wsparcia Dziennego Świetlicy Środowiskowej "Krokus". Na funkcjonowanie świetlicy wydatkowano kwotę 612936,41 zł, którą przeznaczono na wynagrodzenia dla wychowawców prowadzących zajęcia, realizację programu świetlicy (w tym pozalekcyjne zajęcia sportowe), wyposażenie świetlicy w gry edukacyjne i sprzęt sportowy oraz zakup niezbędnych artykułów biurowych.

Realizacja profilaktycznej działalności informacyjnej i edukacyjnej, skierowanej w szczególności dla dzieci i młodzieży w zakresie rozwiązywania problemów alkoholowych i przeciwdziałania narkomanii:

1. Wspierano i inicjowano różne formy profilaktyki wobec dzieci i młodzieży: warsztaty profilaktyczne dla uczniów, rodziców oraz kadry pedagogicznej. Łącznie bezpośrednio objęto działaniami profilaktycznymi 1040 osoby. Koszt realizacji warsztatów profilaktycznych: 56 974,00 zł

Przeprowadzono 3 kampanie edukacyjne wśród dzieci, młodzieży, rodziców: „Dopalacze – powiedz stop”, „O depresji w pandemii”, „Postaw na rodzinę”

Koszt realizacji kampanii (zakup materiałów edukacyjnych): 6000,00 zł.

Wspierano alternatywne formy spędzania wolnego czasu przez dzieci i młodzież, w tym wspierano działania prowadzone przez organizacje pozarządowe:

2. Przeprowadzono konkursy tematyczne „Człowiek Wolny od Nałogów” oraz „Rzuć Palenie Razem z Nami. Na realizację przedsięwzięć przeznaczono kwotę 2085,00 zł.
3. Zrealizowano „Dni promocji zdrowia”, podczas których zaprezentowano dzieciom i młodzieży szkolnej lokalną ofertę spędzania wolnego czasu. Na realizację tego przedsięwzięcia przeznaczono kwotę 5050,00

Zrealizowano program profilaktyczny pozalekcyjnych zajęć sportowych – 10755,00 zł

Wspomaganie działalności instytucji, stowarzyszeń i osób fizycznych, służącej rozwiązywaniu problemów alkoholowych oraz narkomanii. Zapewnienie działalności Miejskiej Komisji Rozwiązywania Problemów Alkoholowych.

Wsparcie działalności Stowarzyszenia „Promyk” realizującego przedsięwzięcia na rzecz osób uzależnionych i współuzależnionych (współfinansowanie przedsięwzięć stowarzyszenia i udostępnienie pomieszczeń przeznaczonych na jego działalność) – Na działalność stowarzyszenia przeznaczono kwotę 16000,00zł.

Utworzenie Centrum Pomocy i Wsparcia Terapeutycznego obejmującego punkt informacji, konsultacje z psychoterapeutą oraz klub wsparcia dla osób uzależnionych od alkoholu oraz

członków ich rodzin. Na organizację i funkcjonowanie Centrum przeznaczono kwotę 117 067,73 w tym:

- usługi remontowe (adaptacja pomieszczeń) – 25427,84 zł
- energia (zakup i dystrybucja energii elektrycznej i gazu) – 17917,73 zł
- konsultacje z psychoterapeutą – 57636,00 zł
- dyżury pracownika punktu konsultacyjno- informacyjnego – 13920,00 zł
- usługa kanalizacyjna, zagospodarowania odpadów i sprzątnia – 2166,16 zł

Zabezpieczenie pracy Miejskiej Komisji Rozwiązywania Problemów Alkoholowych, szkoleń dla członków Komisji:

- przeprowadzono szkolenie adresowane do Komisji Rozwiązywania Problemów Alkoholowych i narkomanii, mające na celu zwiększenie efektywności kierowania rozwiązywaniem problemów alkoholowych w gminie za kwotę 390,00 zł;
- diety za udział w pracach Miejskiej Komisji Rozwiązywania Problemów Alkoholowych wyniosły 17439,00 zł.

Działania podejmowane przez Miejską Komisję Rozwiązywania Problemów Alkoholowych

Miejska Komisja Rozwiązywania Problemów Alkoholowych ma za zadanie podejmować działania motywujące wobec osób nadużywających alkoholu do podjęcia leczenia.

W roku 2022 Komisja przyjęła i rozpatrzyła 53 wniosków o leczenie uzależnienia od alkoholu, na ich podstawie kierowała do Sądu Rejonowego stosowne wnioski o zobowiązanie osób uzależnionych do podjęcia leczenia odwykowego. Ponadto Komisja stale współpracuje z Sądem Rejonowym w Tomaszowie Lubelskim, Miejskim Ośrodkiem Pomocy Społecznej w Tomaszowie Lubelskim, Komendą Powiatową Policji w Tomaszowie Lubelskim.

5.22 Współpraca Miasta Tomaszów Lubelski z Organizacjami Pozarządowymi i Podmiotami Ustawowo Uprawnionymi do Prowadzenia Działalności Pożytku Publicznego w 2022 roku

Samorząd Miasta Tomaszów Lubelski współpracuje z organizacjami pozarządowymi w celu uzupełnienia działań objętych zadaniami własnymi. Współpraca ta realizowana jest głównie w dziedzinach kultury i ochrony dziedzictwa narodowego, kultury fizycznej i sportu, ochrony i promocji zdrowia oraz profilaktyki i rozwiązywania problemów alkoholowych. Ramy współpracy ujęte są w program współpracy Miasta Tomaszów Lubelski z organizacjami pozarządowymi i podmiotami ustawowo uprawnionymi do prowadzenia działalności pożytku publicznego, który co roku uchwalany jest przez Radę Miasta zgodnie z ustawą z dnia 24 kwietnia 2003 roku o działalności pożytku publicznego i o wolontariacie (Dz. U. z 2023 r. poz. 571). Program współpracy jest dokumentem, który określa cele, zasady,

formy oraz obszary wzajemnej współpracy Miasta Tomaszów Lubelski z tzw. trzecim sektorem.

1. TWORZENIE PROGRAMU ORAZ PRZEBIEG KONSULTACJI

Prace nad projektem programu współpracy Miasta Tomaszów Lubelski z organizacjami pozarządowymi i podmiotami ustawowo uprawnionymi do prowadzenia działalności pożytku publicznego na rok 2022 rozpoczęto w październiku 2021 r. Burmistrz Miasta Zarządzeniem Nr 110/2021 z dnia 12 października 2021 r. postanowił przeprowadzić konsultacje z organizacjami pozarządowymi i podmiotami wymienionymi w art. 3 ust. 3 ustawy o działalności pożytku publicznego i wolontariacie projektu uchwały Rady Miasta Tomaszów Lubelski w sprawie uchwalenia rocznego programu współpracy Miasta Tomaszów Lubelski z organizacjami pozarządowymi i podmiotami ustawowo uprawnionymi do prowadzenia działalności pożytku publicznego na rok 2022. Konsultacje przeprowadzone zostały w formie pisemnego wyrażenia opinii. Uwagi do projektu Roczno Programu Współpracy zgłosiło Stowarzyszenie Jednostka Strzelecka 2019, która wniosowała, aby w § 4 pkt. 1 lit. „b” konsultowanego programu dodać zapis „strzelectwo sportowe” oraz w § 4 dodać punkt 11 o następującej treści „Działalność proobronna.”

Przyjęto propozycję Stowarzyszenia Jednostki Strzeleckiej 2019 dotyczącą dodania w/w punktów do programu współpracy.

Po przeprowadzonych konsultacjach Program Współpracy na 2022 rok został przyjęty Uchwałą nr XXXVI/362/2021 Rady Miasta Tomaszów Lubelski z dnia 29 października 2021 r. Głównym celem programu było budowanie współpracy pomiędzy samorządem miejskim i organizacjami pozarządowymi, tworzenie inicjatyw na rzecz społeczności lokalnej, zwiększanie aktywności społecznej mieszkańców a także właściwe wykorzystywanie i uzupełnianie działań Miasta w zakresie nie objętym przez struktury samorządowe.

2. OBSZARY I FORMY WSPÓŁPRACY MIASTA Z PODMIOTAMI III SEKTORA

Finansowa współpraca z organizacjami pozarządowymi odbywała się poprzez wspieranie realizowanych zadań publicznych przez organizacje pozarządowe, z uwzględnieniem procedury otwartego konkursu ofert.

Ogłoszone w miesiącu styczniu i lutym 2022 r. otwarte konkursy ofert, których celem było wyłonienie podmiotów realizujących zadania z zakresu upowszechniania kultury, kultury fizycznej i sportu, przeciwdziałania uzależnieniom i patologiom społecznym oraz ochrony i promocji zdrowia. Do konkursu zostały zgłoszone oferty na realizację 25 zadań:

- upowszechnianie kultury – 3 zadania przy wsparciu dotacjami w wysokości 43.000,00 zł
- kultura fizyczna i sport – 18 zadań przy wsparciu dotacjami w wysokości 334.500,00 zł
- przeciwdziałanie uzależnieniom i patologiom społecznym – 2 zadania przy wsparciu dotacjami w wysokości 18.000,00 zł
- ochrona i promocja zdrowia - 2 zadania przy wsparciu dotacjami w wysokości 6.600,00 zł

W sierpniu 2022 roku ogłoszono kolejny konkurs na realizację zadań z zakresu upowszechniania kultury fizycznej i sportu. W obu konkursach przystąpiło 1 stowarzyszenie. Po przeprowadzonym postępowaniach konkursowych zlecono do realizacji 2 zadania z zakresu kultury fizycznej i sportu przy wsparciu dotacjami w łącznej wysokości 205.000,00 zł.

Łączna kwota przekazanych dotacji w trybie otwartego konkursu ofert na realizację zadań publicznych wyniosła 607.100,00 zł

Procentowy udział przekazanych środków na poszczególne zadaniach

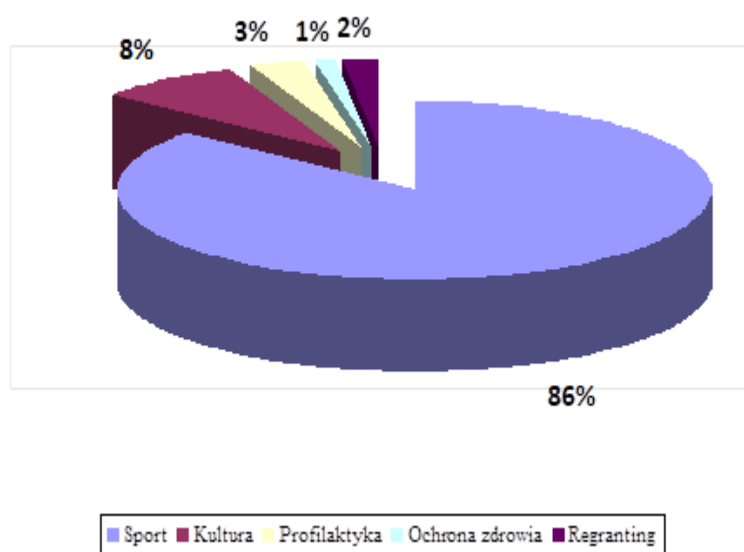

3. TRYB POZAKONKURSOWY

Ustawa o działalności pożytku publicznego i o wolontariacie umożliwia także organizacjom pozarządowym występowanie o zlecenie zadania publicznego w formie tzw. małych zleceń z pominięciem procedury konkursowej. W tym trybie organ wykonawczy jednostki samorządu terytorialnego może zlecić organizacji pozarządowej na jej wniosek realizację zadania publicznego o charakterze lokalnym lub regionalnym, spełniającego łącznie następujące warunki: wysokość dofinansowania lub finansowania zadania publicznego nie przekracza 10.000,00 zł, termin realizacji zadania nie przekracza 90 dni. Łączna kwota środków finansowych przekazanych przez organ wykonawczy jednostki samorządu terytorialnego tej samej organizacji pozarządowej lub temu samemu podmiotowi w określonym trybie nie może przekroczyć kwoty 20.000,00 zł.

W trybie pozakonkursowym 7 stowarzyszeń otrzymało dotację na łączną kwotę 21.480,00 zł.

4. WSPÓŁPRACA POZAFINANSOWA

W 2022 r. Miasto Tomaszów Lubelski wspomagał działalność stowarzyszeń i organizacji pozarządowych także w formach pozafinansowych, do których należy też zaliczyć:

- pomoc w organizacji imprez, wykonywanie materiałów promocyjnych (zaproszenia, foldery, plakaty),
- użyczanie, wynajmowanie lub udostępnianie pomieszczeń, będących własnością gminy oraz udzielanie pomocy organizacyjnej i technicznej w działalności organizacji pozarządowych i podmiotów ustawowo uprawnionych do prowadzenia działalności pożytku publicznego, realizujących zadania publiczne,
- udzielanie pomocy w pozyskiwaniu przez organizacje pozarządowe i podmioty ustawowo uprawnione do prowadzenia działalności pożytku publicznego środków finansowych z innych źródeł niż budżet gminy,
- udzielanie pomocy w nawiązywaniu kontaktów z organizacjami społecznymi i instytucjami samorządowymi innych państw.

Współpraca Miasta Tomaszów Lubelski z organizacjami pozarządowymi i innymi podmiotami odbywała się na wielu płaszczyznach i dotyczyła różnych sfer pożytku publicznego. Duże znaczenie dla organizacji miała współpraca finansowa i związana z nią dotacja, dzięki której mogły zostać zrealizowane zadania przekraczające możliwości finansowe poszczególnych organizacji pozarządowych. Różnorodność zadań i znaczące zaangażowanie społeczne pozwoliło na aktywizację lokalnej społeczności oraz wzmocnienie oferty sportowej, kulturalnej i społecznej Miasta.

Swoją działalnością organizacje pozarządowe działające na terenie Miasta Tomaszów Lubelski aktywizują i integrują społeczeństwo miasta, pokazują co można zrobić z czasem wolnym, uczą aktywnego życia, doskonałą umiejętności sportowe i artystyczne, przekazują tradycje historyczne i uczą patriotyzmu, przyczyniając się do wszechstronnego rozwoju Tomaszowa Lubelskiego.

Uwzględniając powyższe należy uznać, że cele założone w Rocznym Programie Współpracy Miasta Tomaszów Lubelski z Organizacjami Pozarządowymi w 2022 roku zostały zrealizowane.

5.23 Program opieki nad zwierzętami bezdomnymi oraz zapobiegania bezdomności zwierząt na terenie miasta Tomaszów Lubelski w roku 2022

Aktem prawnym regulującym postępowanie ze zwierzętami bezdomnymi jest ustawa z dnia 21 sierpnia 1997 roku o ochronie zwierząt (Dz. U. z 2022 r. poz. 572). Zgodnie

z art. 11a tej ustawy Rada Gminy określa, w drodze uchwały, coroczny program opieki nad zwierzętami bezdomnymi oraz zapobiegania bezdomności zwierząt.

W dniu 25 lutego 2022 r. Rada Miasta przyjęła w drodze uchwały coroczny program opieki nad zwierzętami bezdomnymi oraz zapobiegania bezdomności zwierząt, którego celem jest zapewnienie opieki nad zwierzętami bezdomnymi, zapobieganie bezdomności zwierząt, zmniejszenie populacji bezdomnych zwierząt, zapewnienie bezpieczeństwa mieszkańcom Miasta Tomaszów Lubelski.

Z uwagi na to, że istnieje na terenie Miasta Tomaszowa Lubelskiego narastający problem bezpańskich zwierząt, szczególnie psów, przyjęcie programu i jego realizacja była uzasadniona. Każde zwierzę wymaga humanitarnego traktowania, pod tym pojęciem rozumie się traktowanie uwzględniające potrzeby zwierzęcia i zapewniające mu opiekę i ochronę. Stosownie do tych norm ustawowych program opieki nad zwierzętami bezdomnymi oraz zapobiegania bezdomności zwierząt, w zakresie zapewnienia opieki nad kotami wolno żyjącymi, przewiduje działania, zmierzające do realizacji obowiązku humanitarnego traktowania zwierząt, w tym zapobiegające ich zabijaniu z naruszeniem norm ustawowych oraz znęcaniu się nad nimi.

Wprowadzenie w życie zaproponowanych w niniejszym programie działań, przyniosło szereg korzyści zarówno mieszkańcom miasta, a także bezdomnym zwierzętom. Wdrożenie programu pozwoliło również na stopniowe zmniejszenie ilości bezdomnych zwierząt na terenie miasta Tomaszowa Lubelskiego.

Program, o którym mowa wyżej, obejmuje w szczególności:

- zapewnienie bezdomnym zwierzętom miejsca w schronisku dla zwierząt;
- opiekę nad wolno żyjącymi kotami, w tym ich dokarmianie;
- odławianie bezdomnych zwierząt;
- obowiązkową sterylizację albo kastrację zwierząt w schroniskach dla zwierząt;
- poszukiwanie właścicieli dla bezdomnych zwierząt;
- usypianie ślepych miotów;
- wskazanie gospodarstwa rolnego w celu zapewnienia miejsca dla zwierząt gospodarskich;
- zapewnienie całodobowej opieki weterynaryjnej w przypadkach zdarzeń drogowych z udziałem zwierząt.

Przy jednostce budżetowej miasta tj. przy Miejskim Zarządzie Dróg utworzony jest tymczasowy punkt przetrzymywania zwierząt, gdzie trafiają psy po zdarzeniach drogowych, zagubione lub porzucone, które są w złym stanie i wymagają pomocy oraz podrzucone w miejsca publiczne szczenięta. Opiekę weterynaryjną sprawuje Gabinet Weterynaryjny lek. Mirosław Szewczak, z którym Miasto ma podpisaną umowę na całodobową gotowość weterynaryjną nad zwierzętami bezdomnymi uczestniczącymi w zdarzeniach

drogowych i opiekę w tymczasowym punkcie przetrzymywania zwierząt. Zwierzęta z tymczasowego punktu przetrzymywania są oddawane właścicielom, jeżeli tacy się zgłoszą oraz innym chętnym (adopcja) przy zapewnieniu przez Miasto Tomaszów Lubelski poniesienia kosztów sterylizacji lub kastracji. Niektóre zwierzęta są oddawane do schroniska w Zamościu. Zwierzęta po zdarzeniach drogowych wymagające specjalistycznego leczenia (wg. uznania lekarza weterynarii) są oddawane odpłatnie do schroniska dla bezdomnych zwierząt w Zamościu. Miasto ponosi koszty leczenia, przyjęcia do schroniska, sterylizacji, kastracji. Miasto Tomaszów Lubelski posiada podpisaną umowę z Prezydentem Miasta Zamość.

W 2022 roku zapewniono opiekę 22 psom i udzielono pomocy 21 bezdomnym kotom. Miasto Tomaszów Lubelski zapewnienia miejsca dla zwierząt gospodarskich w gospodarstwie rolnym Pana Jana Woś znajdującego się przy ul. Szopena 58 w Tomaszowie Lubelskim.

VI. SPRAWOZDANIE Z REALIZACJI UCHWAŁ RADY MIASTA TOMASZÓW LUBELSKI ZA 2022 ROK

Sprawozdanie z realizacji uchwał Rady Miasta Tomaszów Lubelski stanowi element Raportu o stanie miasta za rok ubiegły, który opracowywany a następnie przedkładany jest Radzie Miasta - stosownie do art. 28aa ustawy z dnia 8 marca 1990 roku o samorządzie gminnym.

W roku 2023 Rada Miasta Tomaszów Lubelski obradowała piętnastokrotnie i podjęła 166 uchwał.

Lp.	Nr uchwały, data podjęcia	Przedmiot uchwały	Sposób i termin realizacji
1.	uchwała nr XL/416/2022 z dnia 28 stycznia 2022 roku	w sprawie zmian w uchwale budżetowej na rok 2022	Budżet został zrealizowany zgodnie z wprowadzonymi zmianami.
2.	uchwała nr XL/417/2022 z dnia 28 stycznia 2022 roku	w sprawie zmiany wieloletniej prognozy finansowej	Uchwała w sprawie zmiany wieloletniej prognozy finansowej została zrealizowana zgodnie z wprowadzonymi zmianami.
3.	uchwała nr XL/418/2022 z dnia 28 stycznia 2022 roku	w sprawie wyznaczenia obszaru zdegradowanego i obszaru rewitalizacji na terenie Miasta Tomaszów Lubelski	Na mocy uchwały wyznaczono obszar zdegradowany i obszar rewitalizacji na terenie miasta Tomaszów Lubelski. Celem rewitalizacji jest przywrócenie do życia zdegradowanej części miasta i uzupełnienie jej o nowe funkcje. Obszary te obejmują sferę społeczną, gospodarczą, środowiskową, techniczną i przestrzenno-funkcjonalną. Uchwałą określono także diagnozę do Gminnego Programu Rewitalizacji dla Miasta Tomaszów lubelski na lata 2021 - 2026
4.	uchwała nr XL/419/2022 z dnia 28 stycznia 2022 roku	w sprawie realizacji Programu „Asystent osobisty osoby niepełnosprawnej” - edycja 2022 finansowanego z Funduszu Solidarnościowego	Program skierowany jest do osób posiadających orzeczenie o umiarkowanym lub znacznym stopniu niepełnosprawności lub orzeczenie równoważne, które wymagają usługi asystenta w wykonywaniu codziennych czynności oraz funkcjonowaniu w życiu społecznym. Głównym celem Programu jest wprowadzenie usługi asystenta jako formy ogólnodostępnego wsparcia dla: <ul style="list-style-type: none"> – dzieci do 16 roku życia z orzeczeniem o niepełnosprawności łącznie ze wskazaniami konieczności stałej lub długotrwałej opieki lub pomocy innej osoby w związku ze znacznie ograniczoną możliwością samodzielnej egzystencji, – osób niepełnosprawnych posiadających orzeczenie o znacznym lub umiarkowanym stopniu niepełnosprawności, które wymagają usługi asystenta w wykonywaniu codziennych czynności oraz funkcjonowaniu w życiu społecznym. W 2022 r. wsparciem objęto 24 osoby niepełnosprawne.
5.	uchwała nr XL/420/2022 z dnia 28 stycznia 2022 roku	w sprawie realizacji Programu „Opieka wychnieniowa” - edycja 2022 finansowanego z Funduszu Solidarnościowego	Głównym celem Programu jest wsparcie członków rodzin lub opiekunów sprawujących bezpośrednią opiekę nad dziećmi z orzeczeniem o niepełnosprawności lub osobami ze znacznym stopniem niepełnosprawności oraz orzeczeniami równoważnymi w czasowym odciążeniu od codziennych obowiązków łączących się ze sprawowaniem opieki, zapewnienie czasu na odpoczynek i regenerację, wzmocnienie osobistego potencjału oraz ograniczenie wpływu obciążeń psychofizycznych. W 2022 r. wsparciem objęto 2 opiekunów osób niepełnosprawnych.
6.	uchwała nr XL/421/2022 z dnia 28 stycznia 2022 roku	zmieniająca uchwałę nr XXXVI/366/2021 Rady Miasta Tomaszów Lubelski z dnia 29	Rada Miasta obniżyła dzienną stawkę opłaty targowej na stoiskach handlowych zadaszonych otwartych usytuowanych na targowisku „Mój Rynek” przy ulicy Traugutta 16 z kwoty 3 zł na 2 zł za 1m ² zajętej powierzchni.

		października 2021 roku w sprawie opłaty targowej na terenie miasta Tomaszów Lubelski	Obniżenie powyższej stawki było konsekwencją wniosku osób prowadzących handel na w/w targowisku. targowej z 3 zł na 2 zł za 1 m ² zajętej powierzchni.
7.	uchwała nr XL/422/2022 z dnia 28 stycznia 2022 roku	w sprawie wyznaczenia miejsc do prowadzenia handlu w piątki i soboty przez rolników i ich domowników oraz uchwalenia regulaminu określającego zasady handlu w piątki i soboty przez rolników i ich domowników na terenie miasta Tomaszów Lubelski	Uchwałą przedmiotową Rada Miasta wyznaczyła miejsca do sprzedaży oraz uchwaliła regulamin określający zasady handlu w piątki i soboty przez rolników i ich domowników na targowisku „Mój Rynek” przy ul. Traugutta 16
8.	uchwała nr XL/423/2022 z dnia 28 stycznia 2022 roku	w sprawie udzielenia pomocy finansowej miastu Zamość na współfinansowanie bieżących kosztów funkcjonowania Schroniska dla bezdomnych zwierząt w Zamościu	Rada Miasta udzieliła pomocy finansowej miastu Zamość w wysokości 2000 zł w formie dotacji celowej z przeznaczeniem na współfinansowanie w 2022 roku bieżących kosztów funkcjonowania Schroniska dla bezdomnych zwierząt w Zamościu. Szczegółowe warunki udzielenia dotacji zostały określone w umowie zawartej pomiędzy Miastem Tomaszów Lubelski a Miastem Zamość.
9.	uchwała nr XL/424/2022 z dnia 28 stycznia 2022 roku	w sprawie przyjęcia rocznego planu potrzeb w zakresie prac społecznie użytecznych dla miasta Tomaszów Lubelski na 2022 rok	Rada Miasta przyjęła roczny plan prac społecznie użytecznych na 2022 rok. Prace społecznie użyteczne wykonywane były w Miejskim Zarządzie Dróg w okresie od 1 kwietnia do 30 listopada 2022 roku. W ramach prac zatrudniano 6 osób, które wykonywały zadania z zakresu prac porządkowych, zbierania śmieci oraz utrzymania zieleni miejskiej na terenie Tomaszowa Lubelskiego. Miasto Tomaszów Lubelski przeznaczyło na wynagrodzenia z tytułu w/w prac kwotę 17280,00 zł. Refundacja z PUP-10368,00 zł.
10.	uchwała nr XL/425/2022 z dnia 28 stycznia 2022 roku	w sprawie wyrażenie zgody na zawarcie kolejnej umowy dzierżawy na okres do trzech lat	Zawarto umowy dzierżawy z dotychczasowymi dzierżawcami - na teren oznaczony jako działka 334/5 cz. ark 20, na której zlokalizowane jest Targowisko „Bazar.
11.	uchwała nr XL/426/2022 z dnia 28 stycznia 2022 roku	w sprawie wyrażenia zgody na zawarcie kolejnych umów dzierżawy na okres do trzech lat	Zawarto umowy dzierżawy: - na teren oznaczony jako działka nr 334/7 ark. 20 położony przy ul. Piekarskiej, o łącznej powierzchni 1427 m ² , - na teren oznaczony jako działka nr 224/22 ark. 19 położony przy ul. Papieża Jana Pawła II, o łącznej powierzchni 86,40 m ² , - na teren oznaczony jako działka nr 161 ark. 19 położony przy ul. Żwirki i Wigury, o powierzchni 60 m ² - na teren oznaczony jako działka nr 162/1 ark. 19 o pow. 46 m ² oraz nr 162/2 ark. 19 o pow. 42 m ² (łącznie powierzchnia 88 m ²), położonej przy ul. Papieża Jana Pawła II,, - na teren oznaczony jako działka nr 17/23 ark. 29 położony przy ul. Lwowskiej, o powierzchni 25 m ² , - na teren oznaczony jako działka nr 262 ark. 20 położony przy ul. Traugutta, o powierzchni 48 m ² , - na teren oznaczony jako działka nr 2 ark. 22 położony przy ul. Kopernika, o powierzchni 79,20 m ² , - na teren oznaczony jako działka nr 33 ark. 2 położony przy ul. Zamojskiej, o powierzchni 281 m ² , - na teren oznaczony jako działka nr 3 ark. 18 położony przy ul. Brygady, o łącznej powierzchni 43,96 m ² , - na teren oznaczony jako działka nr 15/1 ark. 18 położony przy ul. Al. Sportowa, o łącznej powierzchni 18 m ² , - na teren oznaczony jako działka nr 95/1 ark. 32 położony przy ul. Moniuszki, o powierzchni 18 m ² ,

			<p>- na teren oznaczony jako działka nr 209/1 ark. 16 położony przy ul. Rejtana, o powierzchni 7 m², na okres 01.01.2022 r. - 31.12.2024 r. z Panem Adamem Piaseckim;</p> <p>- na teren oznaczony jako działka nr 5 ark. 18 położony przy ul. Brygady, o powierzchni 15 m²,</p> <p>- na teren oznaczony jako działka nr 252/1 ark. 22 położony przy ul. Króla Zygmunta, o łącznej powierzchni 271 m²,</p> <p>- na teren oznaczony jako działka nr 251/6 ark. 22 położony przy ul. Króla Zygmunta, o łącznej powierzchni 243,15 m²,</p> <p>- na teren oznaczony jako działka nr 112/1 ark. 12 położony przy ul. Armii Krajowej: na okres 01.01.2022 r. –</p> <p>- na teren oznaczony jako działka nr 128 ark. 40 położony przy ul. Dolnej, o powierzchni 45 m²,</p> <p>- na teren oznaczony jako działka nr 116/1 ark. 23 położony przy ul. Kopernika, o powierzchni 617 m², .</p>
12.	uchwała nr XL/427/2022 z dnia 28 stycznia 2022 roku	w sprawie zbycia nieruchomości	<p>Rada Miasta wyraziła zgodę na zbycie nieruchomości oznaczonej numerem 96 ark. 16 o pow. 0,1862 ha, zabudowanej budynkami przeznaczonymi do rozbiórki oraz nieruchomości oznaczonych nr 97 ark. 16 o pow. 0,1635 ha i nr 98 ark. 16 o pow. 0,1130 ha, położonych w Tomaszowie Lubelskim przy ul. Lipowej.</p> <p>Nabywcą została TMG Spółka z o.o. za cenę 1 245 430,00 zł. Podstawa Nabycia Akt Notarialny, który został podpisany 02.08.2022 roku Repetytorium A Nr – 4380/2022.</p>
13.	uchwała nr XL/428/2022 z dnia 28 stycznia 2022 roku	w sprawie zbycia nieruchomości	<p>Rada Miasta wyraziła zgodę na zbycie nieruchomości oznaczonej numerem 179 ark. 20 o pow. 0,0433 ha zabudowanej budynkiem przeznaczonym do rozbiórki oraz nieruchomości nr 180/2 ark. 20 o pow. 0,0145 ha położonych w Tomaszowie Lubelskim przy ul. Kościuszki.</p> <p>Nabywcą został Pan Łukasz Kurzępa za cenę 343 103,00 zł. Podstawa Nabycia Akt Notarialny, który został podpisany 27.07.2022 roku Repetytorium A Nr – 4266/2022.</p>
14.	uchwała nr XL/429/2022 z dnia 28 stycznia 2022 roku	w sprawie powierzenia Przedsiębiorstwu Gospodarki Komunalnej i Mieszkaniowej Sp. z o.o. w Tomaszowie Lubelskim realizacji zadania własnego Gminy Miejskiej Tomaszów Lubelski w zakresie gospodarki odpadami komunalnymi, polegającego na rozbudowie i utrzymaniu Punktu Selektywnej Zbiórki Odpadów Komunalnych	<p>Rada Miasta podjęła uchwałę powierzenia realizacji zadania własnego w zakresie rozbudowy i utrzymania Punktu Selektywnej Zbiórki Odpadów Komunalnych Przedsiębiorstwu Gospodarki Komunalnej i Mieszkaniowej Sp. z o.o. w Tomaszowie Lubelskim. Przedsiębiorstwo jest spółką miejską, która ubiega się o wsparcie ze środków krajowych w naborze do programu priorytetowego 2.1 Racjonalna Gospodarka Odpadami – Część 1) Selektywne zbieranie i zapobieganie powstawaniu odpadów na realizację projektu Punktu Selektywnej Zbiórki Odpadów Komunalnych (PSZOK). W związku z Decyzją Komisji z dnia 20 grudnia 2011r. w sprawie stosowania art. 106 ust 2 Traktatu o funkcjonowaniu Unii Europejskiej do pomocy państwa w formie rekompensaty z tytułu świadczenia usług publicznych, przyznawanej przedsiębiorstwom zobowiązanych do wykonywania usług świadczonych w ogólnym interesie gospodarczym (Dz. Urz. UE L 7 z 11.1.2012r.). Dotację może otrzymać przedsiębiorstwo którego dopuszczalność została potwierdzona aktem prawa unijnego lub krajowego. Powierzenie Przedsiębiorstwu Gospodarki Komunalnej i Mieszkaniowej Sp. z o.o. w Tomaszowie Lubelskim realizacji zadania w zakresie rozbudowy i utrzymania Punktu Selektywnej Zbiórki Odpadami ma charakter usługi publicznej, świadczonej w ogólnym interesie gospodarczym.</p>
15.	uchwała nr XL/430/2022 z dnia 28 stycznia 2022 roku	w sprawie przekazania do Wojewódzkiego Sądu Administracyjnego w Lublinie skargi z dnia 27 grudnia 2021 r. mieszkańca miasta dotyczącej zaskarżenia w całości uchwały Rady Miasta Tomaszów	<p>Na sesji w dniu 3 grudnia 2021 r. Rada Miasta Tomaszów Lubelski podjęła uchwałę nr XXXVII/398/2021 w sprawie rozpatrzenia skarg mieszkańca miasta na Burmistrza Miasta Tomaszów Lubelski w sprawie odrzucenia wniosku dotyczącego ustanowienia zakazu wejścia na teren muszli koncertowej. Pismem z dnia 27 grudnia 2021 r. mieszkaniec miasta zaskarżył przedmiotową uchwałę w całości i wniósł o stwierdzenie jej nieważności zarzucając, że uchwałę wydano w sposób nieuczciwy, nieobiektywny. W ocenie organu skarga nie zasługuje na uwzględnienie. Powyższa skarga była badana</p>

		Lubelski nr XXXVII/398/2021 z dnia 3 grudnia 2021 r.	przez Komisję Skarg, Wniosków i Petycji, która uznała skargę za bezzasadną. Park miejski jest miejscem publicznym, zarówno w kwestii komunikacyjnej, jak i towarzyskiej. Duża liczba osób przemieszczających się i przebywających w parku to normalne i prawidłowe zjawisko. Zapewne zdarzają się sytuacje, że młodzież sporadycznie zanieczyszcza teren parku, ale takie zjawisko można stwierdzić wszędzie, gdzie przebywają ludzie. Jest to eliminowane przez dobrze funkcjonujące służby porządkowe, czego dowodem jest estetyczny i uporządkowany teren parku. Burmistrz Miasta dopełnia wszelkich niezbędnych czynności w zakresie utrzymywania porządku i bezpieczeństwa na terenie parku miejskiego. Sprawy zakłócania porządku bezzwłocznie są zgłaszane policji, która jest kompetentna w zakresie bieżącej kontroli bezpieczeństwa na terenie miasta.
16.	uchwała nr XL/431/2022 z dnia 28 stycznia 2022 roku	w sprawie przekazania do Wojewódzkiego Sądu Administracyjnego w Lublinie skargi z dnia 27 grudnia 2021 r. mieszkańca miasta dotyczącej zaskarżenia w całości uchwały Rady Miasta Tomaszów Lubelski nr XXXVII/399/2021 z dnia 3 grudnia 2021 r.	Na sesji w dniu 3 grudnia 2021 r. Rada Miasta Tomaszów Lubelski podjęła uchwałę XXXVII/399/2021 w sprawie rozpatrzenia skarg mieszkańca miasta na dyrektora Miejskiego Zarządu Dróg w Tomaszowie Lubelskim z powodu nieusunięcia usterki kraty kanalizacji deszczowej. Mieszkaniec miasta pismem z dnia 27 grudnia 2021 r. zaskarżył przedmiotową uchwałę w całości i wniósł o stwierdzenie jej nieważności zarzucając, że uchwałę wydano w sposób nieuczciwy, nieobiektywny. W ocenie organu skarga nie zasługuje na uwzględnienie. Powyższa skarga była badana niejednokrotnie przez Komisję Skarg, Wniosków i Petycji, która uznała skargę za bezzasadną. Dyrektor Miejskiego Zarządu Dróg na bieżąco monitoruje stan kraty, aby ewentualne odgłosy stukania nie zakłócały spokoju okolicznych mieszkańców.
17.	uchwała nr XL/432/2022 z dnia 28 stycznia 2022 roku	w sprawie przekazania do Wojewódzkiego Sądu Administracyjnego w Lublinie skargi z dnia 9 stycznia 2022 r. mieszkańca miasta dotyczącej zaskarżenia w całości uchwały Rady Miasta Tomaszów Lubelski nr XXXIX/413/2021 z dnia 30 grudnia 2021 r.	Na sesji w dniu 30 grudnia 2021 r. Rada Miasta Tomaszów Lubelski podjęła uchwałę XXXIX/413/2021 w sprawie rozpatrzenia skargi mieszkańca miasta na organizatorów imprezy przy Tomaszowskim Domu Kultury w dniu 5 grudnia 2021 roku. Pismem z dnia 9 stycznia 2022 r. mieszkaniec zaskarżył przedmiotową uchwałę w całości i wniósł o stwierdzenie jej nieważności zarzucając, że uchwałę wydano w sposób nieobiektywny. W ocenie organu skarga nie zasługuje na uwzględnienie. Powyższa skarga była badana przez Komisję Skarg, Wniosków i Petycji, która uznała skargę za bezzasadną. Komisja ustaliła, że inicjator imprezy – Tomaszowska Grupa Biegowa, zorganizował przedsięwzięcie na parkingu przy Tomaszowskim Domu Kultury, który został do tego celu użyczony przez Dyrektora TDK. Impreza została zorganizowana w godzinach 11.00-12.30 i miała charytatywny charakter (zbiórka karmy i niezbędnych przedmiotów dla bezdomnych zwierząt). W opinii Dyrektora TDK i organizatorów, wydarzenie przebiegło bez jakichkolwiek zakłóceń dla mieszkańców. Skarżący w uzasadnieniu nie przedstawił rzetelnych materiałów dowodowych, potwierdzających pomiar natężenia dźwięku przy użyciu atestowanego urządzenia.
18.	uchwała nr XL/433/2022 z dnia 28 stycznia 2022 roku	w sprawie rozpatrzenia petycji	21 grudnia 2021 roku do Urzędu Miasta Tomaszów Lubelski wpłynęła petycja skierowana do Przewodniczącego Rady Miasta przez Fundację im. Nikoli Tesli uzupełniona pismami z dnia 22 grudnia 2021 r. i z dnia 12 stycznia 2022 r. o podjęcie przez Radę Miasta Tomaszów Lubelski uchwał w sprawie: <ol style="list-style-type: none"> 1. Wydania zakazu stosowania „maseczek ochronnych” na terenie podległych miejscowości, ponieważ stanowią poważne zagrożenie dla życia zdrowia ludzi oraz wydanie komunikatów w mediach o szkodliwości maseczek. 2. Wydania zakazu stosowania kwarantann i izolacji medycznej. 3. Wydania zakazu stosowania „szczepionek” mRNA Przewodniczący Rady Miasta w Tomaszowie Lubelskim skierował przedmiotową petycję do Komisji Skarg, Wniosków i Petycji w celu jej rozpoznania i przygotowania projektu

			<p>uchwały Rady Miasta w Tomaszowie Lubelskim w sprawie rozpatrzenia petycji. W toku rozpatrywania petycji stwierdzono, że na Radzie Miasta w Tomaszowie Lubelskim, jako organie administracji publicznej spoczywa obowiązek działania na podstawie i w granicach prawa. Zatem Rada może podejmować uchwały tylko w granicach zadań gminy, czyli w sprawach publicznych o znaczeniu lokalnym, niezastrzeżonych ustawami na rzecz innych podmiotów o czym mówi art. 6 ust. 1 ustawy z dnia 8 marca 1990 r. o samorządzie gminnym. Żaden z przepisów ustawy z dnia 8 marca 1990 r. o samorządzie gminnym, nie obejmuje swym zakresem prawa do uchylania decyzji innych organów administracji publicznej na szczeblu krajowym czy zagranicznym, ani podejmowania jakichkolwiek działań władczych względem organów administracji centralnej. Podjęta w ten sposób uchwała wykraczałaby poza zakres zadań gminy i byłaby zatem niezgodna z obowiązującymi przepisami prawa. W związku z powyższym należy wskazać, że:</p> <ul style="list-style-type: none"> - wydanie zakazu stosowania „maseczek ochronnych” na terenie podległych miejscowości, ponieważ stanowią poważne zagrożenie dla życia zdrowia ludzi oraz wydanie komunikatów w mediach o szkodliwości maseczek, - wydanie zakazu stosowania kwarantann i izolacji medycznej, - wydanie zakazu stosowania „szczepionek” mRNA <p>nie mieści się w kompetencji Rady Miasta Tomaszów Lubelski w zakresie oddziaływania na decyzje podejmowane w tym przedmiocie przez naczelne i centralne organy administracji publicznej. Rada Miasta w Tomaszowie Lubelskim nie uwzględniła petycji. Uchwała weszła w życie z dniem podjęcia.</p>
19.	uchwała nr XLI/434/2022 z dnia 25 lutego 2022 roku	w sprawie zmian w uchwale budżetowej na rok 2022	Budżet został zrealizowany zgodnie z wprowadzonymi zmianami.
20.	uchwała nr XLI/435/2022 z dnia 25 lutego 2022 roku	w sprawie zmiany wieloletniej prognozy finansowej	Uchwała w sprawie zmiany wieloletniej prognozy finansowej została zrealizowana zgodnie z wprowadzonymi zmianami.
21.	uchwała nr XLI/436/2022 z dnia 25 lutego 2022 roku	w sprawie Miejskiego Programu Profilaktyki i Rozwiązywania Problemów Alkoholowych i Narkomanii dla Miasta Tomaszów Lubelski na 2022 rok	Uchwała została podjęta w związku ze zmianami w art. 4 ust. 1 i art. 4 ust. 2 ustawy z dnia 26 października 1982 r. o wychowaniu w trzeźwości i przeciwdziałaniu alkoholizmowi oraz art. 9 ust. 1 i art. 10 ust. 2 ustawy z dnia 29 lipca 2005 r. o przeciwdziałaniu narkomanii. Zawarte w ustawie zmiany spowodowały konieczność wprowadzenia zmian do dotychczas obowiązującego Programu Profilaktyki i Rozwiązywania Problemów Alkoholowych i Narkomanii. Oprócz działań w zakresie profilaktyki oraz minimalizacji szkód społecznych i indywidualnych wynikających z nadużywania alkoholu i narkotyków, zgodnie z nowymi wytycznymi, do Programu wprowadzono i realizowano zadania z zakresu przeciwdziałania uzależnieniom behawioralnym.
22.	uchwała nr XLI/437/2022 z dnia 25 lutego 2022 roku	w sprawie określenia zasad zwrotu wydatków za świadczenia pomocy społecznej w formie posiłków, zasiłków okresowych, zasiłków celowych oraz pomocy rzeczowej	Podjęcie nowej uchwały podyktowane było potrzebą uzupełnienia katalogu świadczeń. Uchwała jest na bieżąco realizowana.
23.	uchwała nr XLI/438/2022 z dnia 25 lutego 2022 roku	w sprawie nadania nazwy rondu położonemu na terenie	Rada Miasta nadała nazwę „Rondo im. Premiera Jana Olszewskiego” - położonemu na terenie Miasta Tomaszów Lubelski, zlokalizowanemu przy zbiegu ulic: Żwirki i Wigury, Ordynackiej i Alei Sportowej

		Miasta Tomaszów Lubelski	
24.	uchwała nr XLI/439/2022 z dnia 25 lutego 2022 roku	w sprawie przyjęcia Programu opieki nad zwierzętami bezdomnymi oraz zapobiegania bezdomności zwierząt na terenie miasta Tomaszów Lubelski w roku 2022	Rada Miasta uchwaliła Programu opieki nad zwierzętami bezdomnymi oraz zapobiegania bezdomności zwierząt na terenie miasta Tomaszów Lubelski w roku 2022. Celem programu jest zapewnienie opieki nad zwierzętami bezdomnymi, zapobieganie i zmniejszenie populacja bezdomności zwierząt, zapewnienie bezpieczeństwa mieszkańcom oraz humanitarne traktowanie zwierząt.
25.	uchwała nr XLI/440/2022 z dnia 25 lutego 2022 roku	w sprawie warunków udzielenia bonifikat i wysokości stawek procentowych bonifikat przy zbywaniu lokali mieszkalnych stanowiących własność Gminy Miejskiej Tomaszów Lubelski	Rada Miasta wyraziła zgodę na udzielenie bonifikaty od ceny sprzedaży w trybie bezprzetargowym komunalnych lokali mieszkalnych na rzecz najemcy w wysokości 30 % plus po 2 % za każdy pełny rok zamieszkiwania jako najemca w danym lokalu z tym, że łączna bonifikata nie może przekraczać 80% ceny sprzedawanego lokalu. W przypadku jednoczesnej sprzedaży co najmniej dwóch lokali w budynku, w którym najemcy nabyli uprawnienia do 80 % bonifikaty wyraża się zgodę na udzielenie bonifikaty w wysokości 90 %. W uchwale z dnia 1 lutego 2013 roku Nr XXXI/330/2013 w sprawie warunków udzielenia bonifikat i wysokości stawek procentowych bonifikat przy zbywaniu lokali mieszkalnych stanowiących własność Gminy Miejskiej Tomaszów Lubelski w § 1 wiersz trzeci brzmiał: „za każdy pełny rok zamieszkiwania w danym lokalu”. Taki zapis budził wątpliwości interpretacyjne, w nowej uchwale został sprecyzowany poprzez dodanie „za każdy pełny rok zamieszkiwania jako najemca w danym lokalu”.
26.	uchwała nr XLI/441/2022 z dnia 25 lutego 2022 roku	w sprawie wyrażenia zgody na zawarcie kolejnych umów dzierżawy na okres do trzech lat	Zawarto umowy dzierżawy: - na teren oznaczony jako działka nr 215/9 cz. ark.12 położona przy ul. Rynek o powierzchni 25 mk; - na teren oznaczony jako działka nr 62/1 cz. ark.32 położona przy ul. Lwowskiej o powierzchni 74,64 m ² ;
27.	uchwała nr XLI/442/2022 z dnia 25 lutego 2022 roku	w sprawie rozpatrzenia skarg mieszkańca miasta na Burmistrza Miasta Tomaszów Lubelski z powodu braku reakcji na wykroczenia na scenie muszli koncertowej oraz odrzucenia wniosku o przywrócenie ogólnego dostępu do kamer monitoringu miejskiego	Zgodnie z art. 229 pkt. 3 ustawy z dnia 14 czerwca 1960 r. Kodeks postępowania administracyjnego jeżeli przepisy szczególnie nie określają innych organów właściwych do rozpatrywania skarg, do kompetencji Rady Miasta należy rozpatrywanie skarg na Burmistrza Miasta. Komisja po zapoznaniu się ze skargami mieszkańca miasta z dnia: 14 stycznia 2022 roku, 31 stycznia 2022 roku, 1 lutego 2022 roku, 15 lutego 2022 roku i 16 lutego 2022 roku na Burmistrza Miasta Tomaszów Lubelski z powodu braku reakcji na wykroczenia na scenie muszli koncertowej oraz odrzucenia wniosku o przywrócenie ogólnego dostępu do kamer monitoringu miejskiego oraz z pismem Burmistrza Miasta nr GK.7021.4.10.2022 z dnia 16 lutego 2022 roku - postanowiła uznać skargi za bezzasadne.
28.	uchwała nr XLI/443/2022 z dnia 25 lutego 2022 roku	w sprawie rozpatrzenia skargi mieszkańca miasta na Burmistrza Miasta Tomaszów Lubelski z powodu demontażu znaków na parking przy parku miejskim	Zgodnie z art. 229 pkt. 3 ustawy z dnia 14 czerwca 1960 r. Kodeks postępowania administracyjnego (Dz. U. z 2021 r. poz. 735) jeżeli przepisy szczególnie nie określają innych organów właściwych do rozpatrywania skarg, do kompetencji Rady Miasta należy rozpatrywanie skarg na Burmistrza Miasta. Komisja po zapoznaniu się ze skargą mieszkańca miasta z dnia 13 stycznia 2022 roku na Burmistrza Miasta Tomaszów Lubelski z powodu demontażu znaków na parking przy parku miejskim oraz z pismem Burmistrza Miasta nr GK.7021.4.9.2022 z dnia 26 stycznia 2022 roku - postanowiła uznać skargę za bezzasadną. W przedmiotowej sprawie należy zwrócić uwagę na fakt, że Skarżący za podstawę skargi przyjął demontaż znaków drogowych. Nie stwierdza, że czynność ta spowodowała sytuację zakłócania spokoju mieszkańców ul. Słowackiego. Przywrócenie funkcjonowania parkingu do aktualnego stanu było spowodowane wnioskami mieszkańców chcących w pełni

			korzystać z infrastruktury parku. W przypadku, gdyby wystąpiły sytuacje zakłócania porządku na parkingu, Komisja zaleca zgłaszanie problemu do uprawnionych organów – Komendy Powiatowej Policji w Tomaszowie Lubelskim.
29.	uchwała nr XLII/444/2022 z dnia 25 lutego 2022 roku	w sprawie przystąpienia do sporządzenia Gminnego Programu Rewitalizacji dla Miasta Tomaszów Lubelski na lata 2021-2026	Na mocy uchwały Burmistrz Miasta Tomaszów Lubelski przystąpił do sporządzenia Gminnego Programu Rewitalizacji miasta Tomaszów Lubelski na lata 2021-2026. Na podstawie niniejszej uchwały oraz uchwał późniejszych prowadzone są prace dotyczące opracowywania dokumentu „Gminny Program Rewitalizacji miasta Tomaszów Lubelski na lata 2021-2026”.
30.	uchwała nr XLII/445/2022 z dnia 25 marca 2022 roku	w sprawie zmian w uchwale budżetowej na rok 2022	Budżet został zrealizowany zgodnie z wprowadzonymi zmianami.
31.	uchwała nr XLII/446/2022 z dnia 25 marca 2022 roku	w sprawie zmiany wieloletniej prognozy finansowej	Uchwała w sprawie zmiany wieloletniej prognozy finansowej została zrealizowana zgodnie z wprowadzonymi zmianami.
32.	uchwała nr XLII/447/2022 z dnia 25 marca 2022 roku	w sprawie określenia zakresu pomocy obywatelom Ukrainy, którzy przybyli na terytorium Rzeczypospolitej Polskiej z terenu Ukrainy w związku z działaniami wojennymi prowadzonymi na terytorium tego państwa	Zgodnie z art. 12 ust. 4 i 5 ustawy z dnia 12 marca 2022 roku o pomocy obywatelom Ukrainy w związku z konfliktem zbrojnym na terytorium tego państwa jednostki samorządu terytorialnego mogą zapewnić pomoc obywatelom Ukrainy w zakresie zakwaterowania, wyżywienia, transportu, finansując ją z własnych środków. Przed podjęciem organizacji takiej pomocy jej zakres musi określić w uchwale organ stanowiący jednostki samorządu terytorialnego, a następnie formę i tryb udzielania pomocy określa właściwy organ wykonawczy danej jednostki. Uchwała weszła w życie z dniem podjęcia.
33.	uchwała nr XLII/448/2022 z dnia 25 marca 2022 roku	zmieniająca uchwałę nr XXXIV/343/2021 Rady Miasta Tomaszów Lubelski w sprawie określenia średniej ceny jednostki paliwa w Mieście Tomaszów Lubelski w roku szkolnym 2021/2022	Uchwała została podjęta w związku ze znaczącym wzrostem cen paliw w stosunku do cen określonych w Uchwale Nr XXXVII/387/2021 Rady Miasta Tomaszów Lubelski z dnia 3 grudnia 2021 r. zmieniającej uchwałę nr XXXIV/343/2021 Rady Miasta Tomaszów Lubelski w sprawie określenia średniej ceny jednostki paliwa w Mieście Tomaszów Lubelski w roku szkolnym 2021/2022. Proponowane w uchwale średnie ceny jednostek poszczególnych paliw określono na podstawie cen jednostek trzech rodzajów paliwa ze stacji paliw znajdujących się na terenie Tomaszowa Lubelskiego w miesiącu marcu 2022. Proponowane średnie ceny jednostek paliwa uwzględniały aktualne koszty, które ponoszą rodzice dowożący swoje niepełnosprawne dzieci do szkół. W roku szkolnym 2021/2022 roku Miasto Tomaszów Lubelski pokrywało koszty dowozu jednego niepełnosprawnego ucznia do szkoły w Zamościu. Uchwała została opublikowana w Dzienniku Urzędowym Województwa Lubelskiego dnia 01.04.2022 r. i weszła w życie z dniem 16 kwietnia 2022 r.
34.	uchwała nr XLII/449/2022 z dnia 25 marca 2022 roku	w sprawie zmiany statutu Miejskiej Biblioteki Publicznej im. Tomasza Zamoyskiego w Tomaszowie Lubelskim	Uchwała została podjęta w związku z likwidacją punktu Miejskiej Biblioteki Publicznej w Tomaszowie Lubelskim przy ul. Lwowskiej 120. Filia biblioteki przy ul. Lwowskiej powstała w 2017 roku, po przeniesieniu jej z budynku przy ul. Wyspiańskiego 4. Przez kolejne lata obserwowano niewielkie zainteresowanie czytelników tą lokalizacją, będącą też niedostępną dla osób niepełnosprawnych. W związku z drastycznie spadającą liczbą czytelników korzystających z zasobów filii podjęto decyzję o jej likwidacji. Filia mieściła się w budynku obecnie należącym do Katolickiego Uniwersytetu Lubelskiego, który z tytułu wynajmu pobierał opłatę w wysokości 1995 zł miesięcznie. W opinii dyrektora biblioteki likwidacja tego punktu była zasadna i potrzebna. Osobom starszym lub mającym trudności w poruszaniu się, pracownicy biblioteki świadczą usługę (oczywiście bezpłatnie) „książka na telefon”, dowożąc i odbierając książki w domu czytelnika. Uchwała została opublikowana w Dzienniku Urzędowym Województwa Lubelskiego dnia

35.	uchwała nr XLII/450/2022 z dnia 25 marca 2022 roku	w sprawie przystąpienia do sporządzenia zmiany nr 3 Studium uwarunkowań i kierunków zagospodarowania przestrzennego Miasta Tomaszów Lubelski	01.04.2022r. i weszła w życie z dniem 16 kwietnia 2022 r. Na mocy uchwały przystąpiono do sporządzenia zmiany nr 3 Studium uwarunkowań i kierunków zagospodarowania przestrzennego Miasta Tomaszów Lubelski. Granica obszaru zmiany nr 3 Studium przebiega ulicą Zamojską, Stawisko, Świętojurską, Gałczyńskiego, 29-go Listopada, Szopena, trasą S17 oraz wschodnią i północną granicą miasta. Zmieniające się uwarunkowania przestrzenne, w szczególności w północno-wschodniej części miasta sprawiają, że obowiązujące Studium uwarunkowań i kierunków zagospodarowania przestrzennego Miasta Tomaszów Lubelski wymagały uaktualnienia w celu dostosowania do potrzeb inwestycyjnych mieszkańców oraz potencjalnych inwestorów. Dokument ten wymagał częściowej zmiany ze względu na zmianę szeregu uwarunkowań, w tym zmiany sytuacji społeczno-gospodarczej w mieście, procesy inwestycyjne, zmiany w zagospodarowaniu terenów. Konieczność zmiany dokumentu wynikała również z potrzeby uwzględnienia aktualnych trendów demograficznych, społecznych i gospodarczych, warunkujących zasady kształtowania przyszłej polityki przestrzennej. Na podstawie uchwały sporządzana jest zmiana nr 3 Studium uwarunkowań i kierunków zagospodarowania przestrzennego Miasta Tomaszów Lubelski.
36.	uchwała nr XLII/451/2022 z dnia 25 marca 2022 roku	w sprawie pomników przyrody	Zgodnie z ustawą z dnia 23 stycznia 2009 r. o zmianie niektórych ustaw w związku ze zmianami w organizacji i podziale zadań administracji publicznej w województwie (Dz. U. z 2009 r., Nr 92 poz. 753 z późn. zm.), zwanej ustawą kompetencyjną, kompetencje w zakresie m.in. pomników przyrody, użytków ekologicznych, zespołów przyrodniczo – krajobrazowych i stanowisk dokumentacyjnych zostały przekazane miejscowo właściwym radom gmin. Nadzór nad tymi formami ochrony przyrody, sprawują wójtowie, burmistrzowie, prezydenci miast. W związku z powyższym, a także z koniecznością dostosowania uchwał dot. pomników przyrody do aktualnie obowiązujących przepisów prawa i wydanych przez Generalnego Dyrektora Ochrony Środowiska Rekomendacji dotyczących między innymi redagowania uchwał Rad Gmin w sprawie Pomników przyrody, zaistniała konieczność aktualizacji posiadanych przez Burmistrza Miasta Tomaszów Lubelski informacji, dotyczących ustanowionych na terenie Miasta Tomaszów Lubelski pomników przyrody. W celu zaktualizowania informacji ww. drzewach oraz ich kondycji zdrowotnej Pani Małgorzata Ciuło, rzeczoznawca budowy i konserwacji terenów zieleni, wykonała ekspertyzę dendrologiczną pomników przyrody, znajdujących się na terenie Miasta Tomaszów Lubelski. Projekt ww. uchwały został uzgodniony przez Regionalnego Dyrektora Ochrony Środowiska w Lublinie postanowienie WST.III.623.2.2022.LS z dnia 1 marca 2022 r. W stosunku do wskazanych w ww. uchwale pomników przyrody wprowadzono następujące zakazy: niszczenia, uszkodzenia lub przekształcania pomnika przyrody; wykonywania prac ziemnych trwale zniekształcających rzeźbę terenu; uszkodzenia i zanieczyszczania gleby; umieszczania tablic reklamowych. Szczególnym celem ochrony drzew, będących pomnikami przyrody jest zachowanie wartości przyrodniczych, krajobrazowych, naukowych i kulturowych.
37.	uchwała nr XLII/452/2022 z dnia 25 marca 2022 roku	w sprawie udzielenia pomocy finansowej Powiatowi Tomaszowskiemu w zakresie współfinansowania zadania pn. Przebudowa odcinka drogi	Uchwała miała na celu udzielenie pomocy finansowej Powiatowi Tomaszowskiemu w kwocie do 283.583 zł., dla inwestycji drogowej polegającej na przebudowie odcinka drogi powiatowej Nr 3521L – ul. Majdańskiej na odcinku 859 mb. Wysokość pomocy finansowej mogła ulec zmniejszeniu po rozstrzygnięciu prowadzonego obecnie postępowania przetargowego i ustaleniu wartości końcowej realizacji robót

		powiatowej nr 3521L w Tomaszowie Lubelskim	objętych zamówieniem. Na podstawie przyjętej uchwały rozpoczęto procedurę przetargową.
38.	uchwała nr XLII/453/2022 z dnia 25 marca 2022 roku	w sprawie wyrażenia zgody na zawarcie kolejnej umowy najmu na okres do trzech lat	Zawarto umowę najmu: - w budynku położonym na działce oznaczonej numerem ewidencyjnym 186/2 ark. 19 przy ul. Lwowskiej 64 w Tomaszowie Lubelskim,
39.	uchwała nr XLII/454/2022 z dnia 25 marca 2022 roku	w sprawie wyrażenia zgody na zawarcie kolejnych umów dzierżawy na okres do trzech lat	Zawarto umowy dzierżawy: - na teren oznaczony jako działka nr 128 ark 40 położonej przy ul. Dolnej, o łącznej powierzchni 277,13 m ² , - na teren oznaczony jako działka nr 208/1 ark. 23 położona przy ul. Kopernika o powierzchni 152 m ² ,
40.	uchwała nr XLII/455/2022 z dnia 25 marca 2022 roku	w sprawie rozpatrzenia skarg mieszkańca miasta na Burmistrza Miasta Tomaszów Lubelski z powodu odrzucenia wniosku o montaż znaków zakazu zatrzymywania na parking przy parku miejskim lub o likwidację parkingu oraz bezczynności w sprawie hałasu od imprez w parku miejskim	Zgodnie z art. 229 pkt. 3 ustawy z dnia 14 czerwca 1960 r. Kodeks postępowania administracyjnego jeżeli przepisy szczególnie nie określają innych organów właściwych do rozpatrywania skarg, do kompetencji Rady Miasta należy rozpatrywanie skarg na Burmistrza Miasta. Komisja po zapoznaniu się ze skargami mieszkańca miasta z dnia: 17 lutego 2022 roku i 22 lutego 2022 roku na Burmistrza Miasta Tomaszów Lubelski z powodu odrzucenia wniosku o montaż znaków zakazu zatrzymywania na parking przy parku miejskim lub o likwidację parkingu oraz bezczynności w sprawie hałasu od imprez w parku miejskim oraz z pismem Burmistrza Miasta nr GK.7021.4.13.2022 z dnia 15 marca 2022 roku - postanowiła uznać skargi za bezzasadne.
41.	uchwała nr XLII/456/2022 z dnia 25 marca 2022 roku	w sprawie określenia pomocy społeczności lokalnym i regionalnym w Ukrainie	W związku z trwającym konfliktem zbrojnym na terenie Ukrainy w Polsce uruchomione zostały różnorodne formy pomocy dla uchodźców - obywateli Ukrainy, którzy przybyli na terytorium Rzeczypospolitej z powodu działań wojennych. Pomocy potrzebują także obywatele Ukrainy, którzy zdecydowali się na pozostanie w kraju lub w związku z obowiązującymi na Ukrainie przepisami prawnymi nie mogli opuścić terenu konfliktu zbrojnego. Przedłożony projekt Uchwała stworzyła prawną podstawę do udzielenia przez Miasto Tomaszów Lubelski, osoby fizyczne, prawne, organizacje nieposiadające osobowości prawnej pomocy społeczności lokalnym i regionalnym w Ukrainie w formie, np., organizacji zbiórek darów, magazynowania, transportu, zakupu materiałów związanych z pomocą humanitarną (żywności, środków higieny osobistej, środków transportu)
42.	uchwała nr XLII/457/2022 z dnia 25 marca 2022 roku	w sprawie udzielenia pomocy materialnej społeczności lokalnej miasta Wasylków w Ukrainie	Zgodnie z art. 10. ust. 3. ustawy z dnia 8 marca 1990 r. o samorządzie gminnym, gminy mogą udzielać pomocy, w tym pomocy finansowej, społeczności lokalnym i regionalnym innych państw. Podstawą udzielania tej pomocy jest uchwała organu stanowiącego gminy. W związku z agresją wojenną Rosyjskiej Federacji na Ukrainę, społeczność lokalna z miasta Wasylków, obwód Kijowski na Ukrainie, które jest miastem partnerskim Tomaszowa Lubelskiego, zwróciła się do Burmistrza Miasta Tomaszów Lubelski o pomoc materialną w postaci przekazania samochodu osobowo - towarowego Mercedes Benz na potrzeby udzielania pomocy humanitarnej dla mieszkańców miasta. Ze środków, które wpłynęły od darczyńców i zgromadzonych na specjalnym koncju pod nazwą „Pomoc dla Ukrainy” został zakupiony samochód Mercedes Benz. W celu przekazania samochodu została przygotowana uchwała.
43.	uchwała nr XLII/458/2022 z dnia 25 marca 2022 roku	w sprawie udzielenia pomocy materialnej organizacji „Otwarta Przestrzeń” w mieście Kiwerce w Ukrainie	Zgodnie z art. 10. ust. 3. ustawy z dnia 8 marca 1990 r. o samorządzie gminnym, gminy mogą udzielać pomocy, w tym pomocy finansowej, społeczności lokalnym i regionalnym innych państw. Podstawą udzielania tej pomocy jest uchwała organu stanowiącego gminy. W związku z agresją wojenną Rosyjskiej Federacji na Ukrainę, organizacja „Otwarta Przestrzeń” w mieście Kiwerce na Ukrainie, które jest miastem partnerskim Tomaszowa Lubelskiego, zwróciła się do Burmistrza Miasta Tomaszów

			Lubelski o pomoc materialną w postaci przekazania samochodu osobowo - towarowego Mercedes Benz - Sprinter 311CDI na potrzeby udzielania pomocy humanitarnej dla mieszkańców miasta. Samochód Mercedes Benz - Sprinter 311CDI został przekazany nieodpłatnie Miastu Tomaszów Lubelski na własność. W celu przekazania samochodu została przygotowana uchwała.
44.	uchwała nr XLIII/459/2022 z dnia 22 kwietnia 2022 roku	w sprawie zmian w uchwale budżetowej na rok 2022	Budżet został zrealizowany zgodnie z wprowadzonymi zmianami.
45.	uchwała nr XLIII/460/2022 z dnia 22 kwietnia 2022 roku	w sprawie zmiany wieloletniej prognozy finansowej	Uchwała w sprawie zmiany wieloletniej prognozy finansowej została zrealizowana zgodnie z wprowadzonymi zmianami.
46.	uchwała nr XLIII/461/2022 z dnia 22 kwietnia 2022 roku	w sprawie udzielenia pomocy rzeczowej dla Województwa Lubelskiego w postaci opracowanej dokumentacji technicznej	Celem podjęcia uchwały było przekazanie Zarządowi Województwa Lubelskiego, w imieniu którego działa Zarząd Dróg Wojewódzkich w Lublinie dokumentacji wielobranżowej na potrzeby realizacji przebudowy drogi wojewódzkiej nr 850 – ul. Łaszczowieckiej. Miasto Tomaszów Lubelski w ramach zadań własnych wybrało wykonawcę dokumentacji technicznej oraz poniosło w 2021 koszty związane z tym opracowaniem. Początkiem roku 2022 uzyskano dla naszego miasta dokumenty pozwalające na rozpoczęcia prac budowlanych na przedmiotowym odcinku drogi publicznej. Właściwym w kompetencji prowadzenia robót na tym odcinku drogowym jest zarządca tej drogi, czego wynikiem jest konieczność przekazania kompletnego opracowania projektowego do Marszałka Województwa Lubelskiego. W dniu 05.07.2022 r. podpisano umowę o udzieleniu pomocy rzeczowej Województwu Lubelskiemu w postaci dokumentacji technicznej o wartości 89 790,00 zł. Zgodnie z protokołem zdawczo – odbiorczym i protokołem PT z dnia 5.10.2022 r. przekazano dokumentację techniczną do Zarządu Dróg Wojewódzkich w Lublinie.
47.	uchwała nr XLIII/462/2022 z dnia 22 kwietnia 2022 roku	w sprawie udzielenia pomocy rzeczowej Powiatowi Tomaszowskiemu w zakresie współfinansowania przebudowy chodnika przy drodze powiatowej ulicy Wyzwolenia w Tomaszowie Lubelskim	W nawiązaniu do kilkuletniej współpracy z Powiatem Tomaszowskim w zakresie współfinansowania zadań publicznych budowy i przebudowy ciągów pieszych na terenie naszego miasta, w roku 2022 wskazano do realizacji przebudowę chodnika przy ulicy Wyzwolenia - od ulicy St. Moniuszki do ulicy Leśnej. W ramach przedsięwzięcia Miejski Zarząd Dróg działający w imieniu Miasta Tomaszów Lubelski zabezpieczył materiały budowlane sypanie oraz robociznę do kwoty 40 000,00 zł. Zarząd Dróg Powiatowych na ten cel przekazał kostkę brukową grubości 6 cm w ilości 392 m ² o wartości 11 547,06 zł. Zarządca drogi powiatowej zapewnił także nadzór nad realizacją przedsięwzięcia. W dniu 6 maja 2022 roku została podpisana umowa, w której treści zostały wskazane obowiązki i zakres prac dla każdego z partnerów. W dniu 1 sierpnia 2022 roku podpisano protokół odbioru wykonanych robót.
48.	uchwała nr XLIII/463/2022 z dnia 22 kwietnia 2022 roku	zmieniająca uchwałę nr XLII/452/2022 Rady Miasta Tomaszów Lubelski z dnia 25 marca 2022 roku w sprawie udzielenia pomocy finansowej Powiatowi Tomaszowskiemu w zakresie współfinansowania zadania pn. Przebudowa odcinka drogi powiatowej nr 3521L	Uchwała miała na celu zwiększenie pomocy finansowej Powiatowi Tomaszowskiemu do kwoty 331 892,45 zł. dla inwestycji drogowej polegającej na przebudowie odcinka drogi powiatowej Nr 3521L – ul. Majdańskiej na odcinku 859 mb. Zwiększenie pomocy było wynikiem rozstrzygnięcia przetargu oraz ponownego przeliczenia udziałów naszego miasta. W dniu 28 kwietnia 2022 roku podpisano umowę w przedmiocie uchwały ze wskazaniem obowiązków i zakresu prac dla każdego z partnerów. Roboty zakończono w dniu 30 czerwca 2022 roku i przekazano do użytkowania. Rozliczenie środków wpłynęło do miasta w dniu 9 sierpnia 2022 roku.

		w Tomaszowie Lubelskim	
49.	uchwała nr XLIII/464/2022 z dnia 22 kwietnia 2022 roku	w sprawie wyrażenia zgody na zbycie lokalu mieszkalnego wraz z udziałem w gruncie	Rada Miasta wyraziła zgodę na zbycie lokalu mieszkalnego nr 3 o pow. 33,09 m, stanowiącego własność Miasta Tomaszów Lubelski znajdującego się w budynku wspólnoty mieszkaniowej położonym przy ul. Rejtana 9 w Tomaszowie Lubelskim wraz z udziałem w części wspólnej budynku i urządzeń oraz udziałem w gruncie zawartym w działce oznaczonej w ewidencji gruntów numerem 208/2 ark. 16 o pow. 0,0216 ha. W drodze przetargu nabywcą został Pan Jakub Jarczak za cenę 116.000,00 zł. Podstawa nabycia Akt Notarialny, który został podpisany 30.09.2022 roku Repetitorium A Nr-9140/2022
50.	uchwała nr XLIII/465/2022 z dnia 22 kwietnia 2022 roku	w sprawie przekazania do Wojewódzkiego Sądu Administracyjnego w Lublinie skargi z dnia 27 marca 2022 r. mieszkańca miasta dotyczącej zaskarżenia w całości uchwały Rady Miasta Tomaszów Lubelski nr XLI/442/2022 z dnia 25 lutego 2022 r.	Na sesji w dniu 25 lutego 2022 r. Rada Miasta Tomaszów Lubelski podjęła uchwałę nr XLI/442/2022 w sprawie rozpatrzenia skarg mieszkańca miasta na Burmistrza Miasta Tomaszów Lubelski z powodu braku reakcji na wykroczenia na scenie muzki koncertowej oraz odrzucenia wniosku o przywrócenie ogólnego dostępu do kamer monitoringu miejskiego. Mieszkaniec miasta pismem z dnia 27 marca 2022 r. zaskarżył przedmiotową uchwałę w całości i wniósł o stwierdzenie jej nieważności zarzucając, że uchwałę wydano w sposób nieuczciwy, nieobiektywny. W ocenie organu skarga nie zasługuje na uwzględnienie. Powyższa skarga była badana przez Komisję Skarg, Wniosków i Petycji, która uznała skargę za bezzasadną. W przedmiocie ograniczenia dostępu do amfiteatru i ławek widowni Komisja podtrzymała dotychczas podjęte opinie, że teren parku miejskiego wraz z całą infrastrukturą są przeznaczone dla całej społeczności miasta. W opinii mieszkańców park miejski jest miejscem bezpiecznym i chętnie odwiedzanym, również w późnych godzinach wieczornych. Dobre oświetlenie, monitoring oraz czysty i uporządkowany teren parku zachęcają mieszkańców do spędzania tam czasu wolnego oraz do czynnej rekreacji. Osąd, że park miejski jest miejscem ciągłego popołęgnięcia wykroczeń nie ma potwierdzenia w faktach. Ponownie zwraca się uwagę, że ewentualne zgłoszenia zakłócania porządku należy kierować do kompetentnych służb – Komendy Powiatowej Policji. W przedmiocie dostępności do monitoringu na terenie parku i przyległych ulic, należy stwierdzić, że instalacja monitoringowa została uruchomiona w celu zapewnienia bezpieczeństwa mieszkańcom. O tym, w jaki sposób kamery są ustawione decydują uprawnione organy, zgodnie z występującymi potrzebami. Nie można zatem uznać roszczeń skarżącego w celu wykorzystywania monitoringu miejskiego do prywatnych potrzeb. W kwestii dotyczącej braku reakcji na wykroczenia, Komisja również podtrzymała dotychczasowe stanowisko, że Burmistrz Miasta dopełnia wszelkich niezbędnych czynności w zakresie utrzymywania porządku oraz bezpieczeństwa na terenie parku oraz całego miasta.
51.	uchwała nr XLIII/466/2022 z dnia 22 kwietnia 2022 roku	w sprawie przekazania do Wojewódzkiego Sądu Administracyjnego w Lublinie skargi z dnia 27 marca 2022 r. mieszkańca miasta dotyczącej zaskarżenia w całości uchwały Rady Miasta Tomaszów Lubelski nr XLI/443/2022 z dnia 25 lutego 2022 r.	Na sesji w dniu 25 lutego 2022 r. Rada Miasta Tomaszów Lubelski podjęła uchwałę nr XLI/443/2022 w sprawie rozpatrzenia skargi mieszkańca miasta na Burmistrza Miasta Tomaszów Lubelski z powodu demontażu znaków na parkingu przy parku miejskim. Pismem z dnia 27 marca 2022 r. mieszkaniec miasta zaskarżył przedmiotową uchwałę w całości i wniósł o stwierdzenie jej nieważności zarzucając, że uchwałę wydano w sposób nieuczciwy, nieobiektywny. W ocenie organu skarga nie zasługuje na uwzględnienie. Powyższa skarga była badana przez Komisję Skarg, Wniosków i Petycji, która uznała skargę za bezzasadną. W przedmiotowej sprawie należy zwrócić uwagę na fakt, że Skarżący za podstawę skargi przyjął demontaż znaków drogowych. Natomiast na przedmiotowej ulicy nastąpiła

			zmiana organizacji ruchu zatwierdzona przez Starostwo Powiatowe w Tomaszowie Lubelskim, a demontaż znaków był jej konsekwencją. Nie stwierdza, że czynność ta spowodowała sytuację zakłócania spokoju mieszkańców ul. Słowackiego w Tomaszowie Lubelskim. Przywrócenie funkcjonowania parkingu do aktualnego stanu było spowodowane wnioskami mieszkańców chcących w pełni korzystać z infrastruktury parku. W przypadku, gdyby wystąpiły sytuacje zakłócania porządku na parkingu, zaleca się zgłaszanie problemu do uprawnionych organów – Komendy Powiatowej Policji w Tomaszowie Lubelskim.
52.	uchwała nr XLIII/467/2022 z dnia 22 kwietnia 2022 roku	w sprawie rozpatrzenia skarg mieszkańca miasta na Burmistrza Miasta Tomaszów Lubelski z powodu organizowanych imprez w parku miejskim, wykroczeń w muszli koncertowej, użytkowania parkingu przy ul. Słowackiego oraz ogólnodostępnego podglądu z kamer miejskich	Zgodnie z art. 229 pkt. 3 ustawy z dnia 14 czerwca 1960 r. Kodeks postępowania administracyjnego jeżeli przepisy szczególnie nie określają innych organów właściwych do rozpatrywania skarg, do kompetencji Rady Miasta należy rozpatrywanie skarg na Burmistrza Miasta. Komisja po zapoznaniu się ze skargami mieszkańca miasta z dnia: 21 marca 2022 r. (2 skargi), 22 marca 2022 r. (3 skargi) i 23 marca 2022 r. (1 skarga) na Burmistrza Miasta Tomaszów Lubelski z powodu organizowanych imprez w parku miejskim, wykroczeń w muszli koncertowej, użytkowania parkingu przy ul. Słowackiego oraz ogólnodostępnego podglądu z kamer miejskich oraz z pismem Burmistrza Miasta nr GK.7021.4.25.2022 z dnia 6 kwietnia 2022 roku - postanowiła uznać skargi za bezzasadne.
53.	uchwała nr XLIII/468/2022 z dnia 22 kwietnia 2022 roku	w sprawie rozpatrzenia skargi mieszkańca miasta na Dyrektora Tomaszowskiego Domu Kultury z powodu przekraczania dopuszczalnych poziomów hałasu podczas organizowanych imprez w parku miejskim	Zgodnie z art. 229 pkt. 3 ustawy z dnia 14 czerwca 1960 r. Kodeks postępowania administracyjnego jeżeli przepisy szczególnie nie określają innych organów właściwych do rozpatrywania skarg, do kompetencji Rady Miasta należy rozpatrywanie skarg na działalności kierowników jednostek organizacyjnych. Komisja po zapoznaniu się ze skargą mieszkańca miasta z dnia 21 marca 2022 r. na Dyrektora Tomaszowskiego Domu Kultury z powodu przekraczania dopuszczalnych poziomów hałasu podczas organizowanych imprez w parku miejskim oraz z pismem Burmistrza Miasta nr GK.7021.4.24.2022 z dnia 7 kwietnia 2022 roku wraz z wyjaśnieniami Dyrektora Tomaszowskiego Domu Kultury - postanowiła uznać skargę za bezzasadną.
54.	uchwała nr XLIII/469/2022 z dnia 22 kwietnia 2022 roku	w sprawie rozpatrzenia petycji	W dniu 27.02.2022 roku do Rady Miasta Tomaszów Lubelski oraz Burmistrza Miasta Tomaszów Lubelski za pomocą środków komunikacji elektronicznej wpłynęła petycja Ogólnopolskiego Stowarzyszenia „KOMINKI I PIECE” w sprawie zmian uchwały antysmogowej Sejmiku Województwa Lubelskiego. Zgodnie z art.2 ust. 1 ustawy o petycjach - petycja może być złożona przez osobę fizyczną, osobę prawną, jednostkę organizacyjną niebędącą osobą prawną lub grupę tych podmiotów, do organu władzy publicznej, a także do organizacji lub instytucji społecznej w związku z wykonywanymi przez nią zadaniami zleconymi z zakresu administracji publicznej. Jednocześnie w świetle art.2 ust.3 powołanej ustawy - przedmiotem petycji może być żądanie, w szczególności zmiany przepisów prawa, podjęcia rozstrzygnięcia lub innego działania w sprawie dotyczącej podmiotu wnoszącego petycję, życia zbiorowego lub wartości wymagających szczególnej ochrony w imię dobra wspólnego, mieszczących się w zakresie zadań i kompetencji adresata petycji. Adresatem petycji w znaczeniu formalnym jest każdy podmiot, do którego zostało skierowane pismo będące petycją (art. 4 ust. 2 pkt 3). Adresat petycji może, lecz nie musi być podmiotem właściwym do jej rozpatrzenia (por, art. 6 ust. 1). Podmiotem właściwym do rozpatrzenia petycji jest podmiot w zakresie zadań lub kompetencji, którego mieści się żądanie (przedmiot) petycji. Wniesienie petycji nakłada na adresata obowiązek zbadania swojej właściwości. Celem uregulowania zawartego w art.6 jest skorelowanie treści przedmiotu

			(żądania) petycji z zakresem właściwości miejscowej oraz rzeczowej adresata, wynikającej z powierzonych mu zadań lub kompetencji (art. 2 ust. 3). Badanie właściwości, o którym mowa w przepisie art. 6 ust. 1 polega na ustaleniu czy zakres zadań lub kompetencji przypisanych adresatowi na podstawie ustawy (właściwość ustawowa) albo przekazania (właściwość delegacyjna) obejmuje sprawy będące przedmiotem petycji. Tylko wtedy, jeśli przedmiot petycji mieści się w zakresie zadań i kompetencji adresata jest on podmiotem właściwym do rozpatrzenia petycji (por. art.7 ust. 2). W związku z powyższym petycja Ogólnopolskiego Stowarzyszenia „KOMINKI I PIECE”, w sprawie zmian uchwały antysmogowej NR XXIII/388/2021 Sejmiku Województwa Lubelskiego z dnia 19 lutego 2021 r. w sprawie wprowadzenia na obszarze województwa lubelskiego ograniczeń i zakazów w zakresie eksploatacji instalacji, w których następuje spalanie paliw, dotyczy zakresu zmian przepisów zawartych w aktach prawa miejscowego sejmiku województwa. Samorząd województwa, na podstawie upoważnień ustawowych, stanowi akty prawa miejscowego obowiązujące na obszarze województwa. Postulaty zmiany wymienionych w petycji przepisów prawa nie mieści się w zakresie zadań i kompetencji Rady Miasta Tomaszów Lubelski. Mając powyższe na uwadze, wniesiono o przekazanie petycji w sprawie zmiany uchwały antysmogowej Sejmiku Województwa Lubelskiego, wniesioną przez Ogólnopolskie Stowarzyszenie „KOMINKI I PIECE”, celem jej rozpatrzenia zgodnie z właściwością.
55.	uchwała nr XLIII/470/2022 z dnia 22 kwietnia 2022 roku	w sprawie zmiany uchwały w sprawie określenia zakresu pomocy obywatelom Ukrainy, którzy przybyli na terytorium Rzeczypospolitej Polskiej z terenu Ukrainy w związku z działaniami wojennymi prowadzonymi na terytorium tego państwa	Regionalna Izba Obrachunkowa w Zamościu zaleciła uchylenie w całości § 2 podjętej uchwały Nr XLII/447/2022 Rady Miasta Tomaszów Lubelski z dnia 25 marca 2022 roku w sprawie określenia pomocy obywatelom Ukrainy, którzy przybyli na terytorium Rzeczypospolitej Polskiej z terenu Ukrainy w związku z działaniami wojennymi prowadzonymi na terytorium tego państwa w zakresie udzielonych upoważnień Burmistrza Miasta. Uchylone upoważnienia zostały przeniesione do uchwały budżetowej, zgodnie z zaleceniami RIO.
56.	uchwała nr XLIV/471/2022 z dnia 27 maja 2022 roku	w sprawie zmian w uchwale budżetowej na rok 2022	Budżet został zrealizowany zgodnie z wprowadzonymi zmianami.
57.	uchwała nr XLIV/472/2022 z dnia 27 maja 2022 roku	w sprawie zmiany wieloletniej prognozy finansowej	Uchwała w sprawie zmiany wieloletniej prognozy finansowej została zrealizowana zgodnie z wprowadzonymi zmianami.
58.	uchwała nr XLIV/473/2022 z dnia 27 maja 2022 roku	zmieniająca uchwałę w sprawie powołania Młodzieżowej Rady Miasta Tomaszów Lubelski i nadania jej statutu	Ustawa z dnia 20 kwietnia 2021 r. o zmianie ustawy o samorządzie gminnym, ustawy o samorządzie powiatowym, ustawy o samorządzie wojewódzkim oraz ustawy o działalności pożytku publicznego i o wolontariacie (Dz. U. poz. 1038) zmodyfikowała dotychczasową regulację dotyczącą tworzenia i funkcjonowania młodzieżowych rad gmin. Nowe zapisy ustawowe rozszerzają zakres zadań oraz kompetencji, a także ułatwiają ich powoływanie. Ustawa określa, że młodzieżowe rady mają charakter konsultacyjny, doradczy i inicjatywny. Będzie mogła zgłaszać do uprawnionych podmiotów „wnioski o podjęcie inicjatywy uchwałodawczej” oraz kierować zapytania lub wnioski w formie uchwały. Udzielenie odpowiedzi (przez wójta, burmistrza) na wniosek powinno nastąpić nie później niż w terminie 30 dni od dnia otrzymania uchwały. Zgodnie z wyżej przywołaną ustawą do zadań młodzieżowej rady należy: <ul style="list-style-type: none"> • opiniowanie projektów uchwał dotyczących młodzieży,

			<ul style="list-style-type: none"> • udział w opracowaniu dokumentów strategicznych gmin na rzecz młodzieży, • monitorowanie realizacji dokumentów strategicznych gmin na rzecz młodzieży, • podejmowanie działań na rzecz młodzieży, w szczególności w zakresie edukacji obywatelskiej, nauki, kultury i sportu i ochrony środowiska, <p>Młodzieżowa rada będzie mogła współuczestniczyć w działaniach związanych z tworzeniem i realizacją rządowych dokumentów strategicznych dotyczącej polityki młodzieżowej. Młodzieżowa rada będzie mogła posiadać opiekuna. Statut młodzieżowej rady określa szczegółowe wymagania, które musi spełniać opiekun, zakres jego obowiązków oraz zasady jego odwołania. Wyboru opiekuna młodzieżowej rady będzie dokonywać organ stanowiący spośród kandydatów wskazanych przez młodzieżową radę. Urząd gminy będzie zapewniać obsługę administracyjno-biurową oraz pokrywać koszty obsługi młodzieżowej rady. Członkowi młodzieżowej rady biorącemu udział w posiedzeniu młodzieżowej rady lub w zorganizowanym wydarzeniu, na którym reprezentuje on młodzieżową radę, a w przypadku niepełnoletniego członka młodzieżowej rady - także jego rodzicowi lub opiekunowi prawnemu, zwracane będą, na jego wniosek, koszty przejazdu na terenie kraju związane z udziałem w posiedzeniu młodzieżowej rady lub w zorganizowanym wydarzeniu, na którym reprezentuje on młodzieżową radę, na podstawie dokumentów, w szczególności rachunków, faktur lub biletów, potwierdzających poniesione wydatki lub informacji o wysokości poniesionych kosztów przejazdu samochodem. Zgodnie z przepisami przejściowymi ustawy młodzieżowa rada gminy utworzona przed dniem wejścia ustawy nowelizującej staje się młodzieżową radą w rozumieniu przepisów tej ustawy. Organy stanowiące jednostek samorządu terytorialnego ustawowo zostały zobligowane do dostosowania statutów młodzieżowych rad do wymagań ustawy. W związku z powyższym podjęto uchwałę Rady Miasta Tomaszów Lubelski zmieniającą uchwałę Rady Miasta Tomaszów Lubelski w sprawie powołania Młodzieżowej Rady Miasta Tomaszów Lubelski i nadania jej statutu uwzględniającej powyższe wymogi ustawy. Statut Młodzieżowej Rady Miasta Tomaszów Lubelski stanowiący załącznik do uchwały poddany został procedurze opiniowania przez Młodzieżową Radę Miasta Tomaszów Lubelski i na jej posiedzeniu w dniu 13 maja 2022 r. uzyskał pozytywną opinię. Uchwała ukazała się w Dzienniku Urzędowym Województwa Lubelskiego dnia 3.06.2022 r. i weszła w życie z dniem 17 czerwca 2022r.</p>
59.	uchwała nr XLIV/474/2022 z dnia 27 maja 2022 roku	w sprawie przyjęcia Programu opieki nad zwierzętami bezdomnymi oraz zapobiegania bezdomności zwierząt na terenie miasta Tomaszów Lubelski w roku 2022	<p>Lubelski Urząd Wojewódzki pismem z dnia 22 kwietnia 2022 r. wniósł uwagi do uchwały nr XLI/439/2022 w sprawie przyjęcia Programu opieki nad zwierzętami bezdomnymi oraz zapobiegania bezdomności zwierząt na terenie miasta Tomaszów Lubelski w roku 2022. Uwagi organu nadzoru zostały uwzględnione. Uchwała została zmieniona w §10 dotyczącym finansowania programu opieki nad zwierzętami bezdomnymi oraz zapobiegania bezdomności zwierząt na terenie Miasta Tomaszów Lubelski.</p> <p>Rada Miasta uchwaliła Programu opieki nad zwierzętami bezdomnymi oraz zapobiegania bezdomności zwierząt na terenie miasta Tomaszów Lubelski w roku 2022. Celem programu jest zapewnienie opieki nad zwierzętami bezdomnymi, zapobieganie i zmniejszenie populacja bezdomności zwierząt, zapewnienie bezpieczeństwa mieszkańcom oraz humanitarne traktowanie zwierząt.</p>

			Uchwała była poddana pod obrady sesji Rady Miasta Tomaszów Lubelski w dniu 25 lutego 2022 r. Pismem z dnia 22 kwietnia 2022 r. Lubelski Urząd Wojewódzki w Lublinie wniósł uwagi do przedmiotowej uchwały wraz z wnioskiem o jej zmianę. Uchwała została zmieniona w §10 dotyczącym finansowania programu opieki nad zwierzętami bezdomnymi oraz zapobiegania bezdomności zwierząt na terenie Miasta Tomaszów Lubelski.
60.	uchwała nr XLIV/475/2022 z dnia 27 maja 2022 roku	w sprawie wyrażenia zgody na zawarcie kolejnych umów dzierżawy na okres do trzech lat	Zawarto umowy dzierżawy: - na teren oznaczony jako działka nr 62/1 ark.32 położonej przy ul. Lwowskiej o powierzchni 12m ² , na okres 15.06.2022 r.-14.06.2025 r. z Panem Markiem Szafrąskim; - na teren oznaczony jako działka nr 159 ark.40, położoną pomiędzy ul. Janusza Kusocińskiego i ul. Roztocze, o łącznej powierzchni 500 m ² na okres 01.07.2022 r.-30.06.2025 r. z Panią Kudelko Grażyną i Państwem Kudyba Witoldem i Jadwigą; - na teren oznaczony jako działka nr 164/1 ark.40, położonej przy ul. Na Skarpie, o powierzchni 190m ² , na okres 01.07.2022 r.-30.06.2025 r. z Panią Barbarą Watrak;
61.	uchwała nr XLIV/476/2022 z dnia 27 maja 2022 roku	w sprawie przekazania do Wojewódzkiego Sądu Administracyjnego w Lublinie skargi z dnia 3 maja 2022 r. Pana Konrada Ostrowskiego dotyczącej zaskarżenia w całości uchwały Rady Miasta Tomaszów Lubelski nr XLIII/468/2022 z dnia 22 kwietnia 2022 r.	Na sesji w dniu 22 kwietnia r. Rada Miasta Tomaszów Lubelski podjęła uchwałę nr XLIII/468/2022 w sprawie rozpatrzenia skargi mieszkańca miasta na Dyrektora Tomaszowskiego Domu Kultury z powodu przekraczania dopuszczalnych poziomów hałasu podczas organizowanych imprez w parku miejskim. Pan Konrad Ostrowski pismem z dnia 3 maja 2022 r. zaskarżył przedmiotową uchwałę w całości i wniósł o stwierdzenie jej nieważności zarzucając, że uchwałę wydano w sposób nieuczciwy, nieobiektywny. W ocenie organu skarga nie zasługuje na uwzględnienie. Powyższa skarga była badana przez Komisję Skarg, Wniosków i Petycji, która uznała skargę za bezzasadną. Przyjmuje się racjonalne wyjaśnienia Dyrektora Tomaszowskiego Domu Kultury, uznając je za wiarygodne. W 2019 roku na zlecenie Powiatu Tomaszowskiego dokonano pomiaru losowo wybranej imprezy, współorganizowanej przez Tomaszowski Dom Kultury, podczas której używane były wszystkie głośniki będące w posiadaniu TDK, wówczas zmierzony poziom dźwięku mieścił się w dopuszczalnej normie. Od tego czasu Tomaszowski Dom Kultury dysponuje niezmiennie tym samym systemem nagłośnieniowym. Oskarżenia Dyrektora TDK o kłamstwo urzędnicze mają znamiona pomówień, a ogólny poziom dyskusji oraz stosowany nieakceptowalny ton wypowiedzi skarżącego mogą prowadzić do konsekwencji prawnych.
62.	uchwała nr XLIV/477/2022 z dnia 27 maja 2022 roku	w sprawie rozpatrzenia skarg mieszkańca miasta na Burmistrza Miasta Tomaszów Lubelski z powodu organizowanych imprez w parku miejskim, wykroczeń w muszli koncertowej, użytkowania parkingu przy ul. Słowackiego oraz ogólnodostępnego podglądu z kamer miejskich	Zgodnie z art. 229 pkt. 3 ustawy z dnia 14 czerwca 1960 r. Kodeks postępowania administracyjnego jeżeli przepisy szczególnie nie określają innych organów właściwych do rozpatrywania skarg, do kompetencji Rady Miasta należy rozpatrywanie skarg na Burmistrza Miasta. Komisja po zapoznaniu się ze skargami Pana Konrada Ostrowskiego z dnia: 19 kwietnia 2022 r. (1 skarga), 27 kwietnia 2022 r. (3 skargi) i 4 maja 2022 r. (1 skarga) na Burmistrza Miasta Tomaszów Lubelski z powodu organizowanych imprez w parku miejskim, wykroczeń w muszli koncertowej, użytkowania parkingu przy ul. Słowackiego oraz ogólnodostępnego podglądu z kamer miejskich oraz ogólnodostępnego podglądu z kamer miejskich oraz z pismem Burmistrza Miasta nr GK.7021.4.32.2022 z dnia 17 maja 2022 roku - postanowiła uznać skargi za bezzasadne.
63.	uchwała nr XLIV/478/2022 z dnia 27 maja 2022 roku	w sprawie rozpatrzenia skarg mieszkańca miasta na Dyrektora Miejskiego Zarządu Dróg w Tomaszowie Lubelskim z powodu nieusunięcia usterki	Zgodnie z art. 229 pkt. 3 ustawy z dnia 14 czerwca 1960 r. Kodeks postępowania administracyjnego jeżeli przepisy szczególnie nie określają innych organów właściwych do rozpatrywania skarg, do kompetencji Rady Miasta należy rozpatrywanie skarg na działalność kierowników jednostek organizacyjnych. Komisja po zapoznaniu się ze skargami Pana Konrada Ostrowskiego z dnia: 20 kwietnia 2022 r., 27 kwietnia 2022 r., 9 maja 2022 r., 16 maja 2022 r. na Dyrektora

		kraty kanalizacji deszczowej	Miejskiego Zarządu Dróg w Tomaszowie Lubelskim z powodu nieusunięcia usterki kraty kanalizacji deszczowej oraz z pismem Burmistrza Miasta nr GK.7021.4.33.2022 z dnia 17 maja 2022 roku wraz z wyjaśnieniami Dyrektora Miejskiego Zarządu Dróg - postanowiła uznać skargi za bezzasadne.
64.	uchwała nr XLIV/479/2022 z dnia 27 maja 2022 roku	w sprawie wdrożenia Programu „Opieka 75+” na rok 2022 ze środków Ministerstwa Rodziny i Polityki Społecznej w Mieście Tomaszów Lubelski	Celem programu jest poprawa dostępności do usług opiekuńczych, w tym specjalistycznych usług opiekuńczych dla osób w wieku 75 lat i więcej, które są osobami samotnymi lub są osobami samotnie gospodarującymi, a także tych, które pozostają w rodzinie. Program jest elementem polityki społecznej państwa w zakresie: 1. Zapewnienia ww. osobom wsparcia i pomocy adekwatnej do potrzeb i możliwości wynikających z wieku i stanu zdrowia, w ramach usług opiekuńczych, w tym specjalistycznych usług opiekuńczych. 2. Poprawy jakości życia osób w wieku 75 lat i więcej. 3. Umożliwienia gminom rozszerzenia oferty usług opiekuńczych, w tym specjalistycznych usług opiekuńczych dla osób w wieku 75 lat i więcej. 4. Wsparcia finansowego gmin w wypełnianiu zadań własnych o charakterze obowiązkowym. W 2022 roku wsparciem w ramach Programu objęto 27 osób w wieku powyżej 75 roku życia.
65.	uchwała nr XLV/480/2022 z dnia 23 czerwca 2022 roku	w sprawie udzielenia Burmistrzowi Miasta Tomaszów Lubelski wotum zaufania	Stosownie do art. 28 aa ustawy z dnia 8 marca 1990 roku o samorządzie gminnym wójt, burmistrz, prezydent miasta przedstawia radzie gminy raport o stanie gminy. Raport obejmuje podsumowanie działalności organu wykonawczego w roku poprzednim, a w szczególności realizację polityk, programów i strategii, uchwał rady gminy i budżetu obywatelskiego. Nad przedstawionym raportem o stanie gminy przeprowadza się debatę. Po przeprowadzeniu debaty nad Raportem o stanie miasta Tomaszowa Lubelskiego za rok 2021, Rada Miasta udzieliła Burmistrzowi Wojciechowi Żukowskiemu wotum zaufania.
66.	uchwała nr XLV/481/2022 z dnia 23 czerwca 2022 roku	w sprawie rozpatrzenia i zatwierdzenia sprawozdania finansowego wraz ze sprawozdaniem z wykonania budżetu za 2021 rok	Po rozpatrzeniu przedłożonego przez Burmistrza Miasta sprawozdania finansowego wraz ze sprawozdaniem z wykonania budżetu miasta za 2021 rok, pozytywnie zaopiniowanego przez Regionalną Izbę Obrachunkową w Lublinie, Rada Miasta zatwierdziła sprawozdanie finansowe wraz ze sprawozdaniem z wykonania budżetu miasta za 2021 rok.
67.	uchwała nr XLV/482/2022 z dnia 23 czerwca 2022 roku	w sprawie udzielenia absolutorium Burmistrzowi Miasta z tytułu wykonania budżetu miasta za 2021 rok	Rada Miasta po zapoznaniu się ze: 1. sprawozdaniem z wykonania budżetu miasta za 2021 rok 2. sprawozdaniem finansowym za 2021 rok 3. opinią Regionalnej Izby Obrachunkowej w Lublinie o sprawozdaniu z wykonania budżetu miasta za 2021 rok 4. opinią Regionalnej Izby Obrachunkowej w Lublinie o wniosku Komisji Rewizyjnej w sprawie absolutorium za 2021 rok, 5. informacją o stanie mienia jednostki samorządu terytorialnego wg stanu na 31 grudnia 2021 roku 6. stanowiskiem Komisji Rewizyjnej Rady Miasta udzieliła absolutorium Burmistrzowi Miasta z tytułu wykonania budżetu miasta za 2021 rok.
68.	uchwała nr XLV/483/2022 z dnia 23 czerwca 2022 roku	w sprawie zmian w uchwale budżetowej na rok 2022	Budżet został zrealizowany zgodnie z wprowadzonymi zmianami.
69.	uchwała nr XLV/484/2022 z dnia 23 czerwca 2022 roku	w sprawie zmiany wieloletniej prognozy finansowej	Uchwała w sprawie zmiany wieloletniej prognozy finansowej została zrealizowana zgodnie z wprowadzonymi zmianami.
70.	uchwała nr XLV/485/2022 z dnia 23 czerwca 2022 roku	w sprawie uchwalenia programu osłonowego Miasta Tomaszów Lubelski „Korpus	Celem programu było zapewnienie usług wsparcia Seniorów w wieku 65 lat i więcej, które mają problemy z samodzielnym funkcjonowaniem ze względu na stan zdrowia, prowadzący samodzielne gospodarstwa domowe lub mieszkający

		Wsparcia Seniorów na 2022 rok”	z osobami bliskimi, które nie są w stanie zapewnić im wystarczającego wsparcia. Realizacja usługi wsparcia obejmowała wsparcie społeczne, ułatwienie dostępności do podstawowej oraz specjalistycznej opieki zdrowotnej, wsparcie psychologiczne, wsparcie w czynnościach dnia codziennego tj. dostarczanie seniorom zakupów obejmujących artykuły podstawowej potrzeby, w tym artykuły spożywcze oraz środki higieny osobistej (koszt zakupionych produktów pokrywa senior), zakup i dostarczanie ciepłych posiłków (koszty zakupu posiłku pokrywa senior), wyprowadzenie psa, wyniesienie śmieci. W programie brało udział 11 seniorów, którzy skorzystali z pomocy wolontariuszy. Łączna liczba zrealizowanych usług- 54. W ramach programu zrealizowano działania promocyjne, zakupiono dla uczestników paczki świąteczne. Środki wydatkowane na realizację programu (dofinansowanie): 13.180,13 zł.
71.	uchwała nr XLV/486/2022 z dnia 23 czerwca 2022 roku	w sprawie zawarcia porozumienia o współpracy gmin „Partnerstwa Roztocze Śródkowe” przy realizacji strategii partnerstwa oraz tworzeniu nowych wspólnych projektów zintegrowanych	Na mocy uchwały zawarte zostało porozumienie międzygminne celem realizacji strategii partnerstwa oraz tworzenia nowych projektów zintegrowanych. Zawiązało się partnerstwo „Roztocze Śródkowe”, w ramach którego podjęto prace zmierzające do realizacji projektów, m.in. znakowania szlaków rowerowych oraz utworzenia Geoparku Kamienny Las.
72.	uchwała nr XLV/487/2022 z dnia 23 czerwca 2022 roku	w sprawie przyjęcia Programu Ograniczania Niskiej Emisji dla Miasta Tomaszów Lubelski oraz określenia zasad udzielania dotacji celowej na finansowanie lub dofinansowanie inwestycji służących ochronie środowiska i gospodarki wodnej	Uchwała miała na celu ustalenie zasad i trybu postępowania przy udzieleniu dotacji celowej na realizację zadań z zakresu ochrony środowiska i gospodarki wodnej oraz ustalenie kryteriów wyboru inwestycji do finansowania i sposobu rozliczenia dotacji udzielanych z budżetu Miasta Tomaszów Lubelski. W związku z obowiązującym prawem tryb postępowania w sprawie udzielania dotacji i sposób jej rozliczania określa rada gminy. Określenie wykazu dokumentów niezbędnych do ubiegania się o udzielenie dotacji, treści wniosku o rozliczenie dotacji oraz wskazanie załączników do niego jest elementem trybu postępowania. W związku z powyższym Rada Miasta Tomaszów Lubelski przyjęła ustawą dostosowała wykaz dokumentów niezbędnych do udzielenia i rozliczenia dotacji dostosowanych do obowiązującego prawa. Na podstawie Programu Ograniczania Niskiej Emisji dla Miasta Tomaszów Lubelski w 2022 r. udzielono dotacje celowe dla mieszkańców miasta Tomaszów Lubelski na realizację zadań obejmujących trwałą zmianę systemu ogrzewania opartego na paliwie stałym na inne paliwa ekologiczne (ogrzewanie elektryczne, ogrzewanie gazowe, pompa ciepła, pellet) na łączną kwotę 259 999,25 zł. Dofinansowanie przyznano 53 mieszkańcom na całkowite usunięcie kotłów opalanych węglem oraz zakup i montaż nowych kotłów opalanych gazem. Zadanie dotowane jest maksymalnie do 50 % poniesionych, udokumentowanych przez Wnioskodawcę kosztów realizacji zadania, w kwocie nie wyższej niż 5 000 zł. Warunkiem wypłaty dotacji jest likwidacja wszystkich dotychczasowych źródeł grzewczych na paliwo stałe oraz poddanie się w tym zakresie kontroli komisji.
73.	uchwała nr XLV/488/2022 z dnia 23 czerwca 2022 roku	w sprawie uchylenia uchwały nr XXX/308/2021 Rady Miasta Tomaszów Lubelski z dnia 30 kwietnia 2021 roku w sprawie określenia zasad wyznaczania składu oraz zasad działania Komitetu Rewitalizacji	Na mocy uchwały uchylono uchwałę XXX/308/2021 Rady Miasta Tomaszów Lubelski z dnia 30 kwietnia 2021 roku, która została podjęta z istotną wadą prawną - bez przeprowadzenia obowiązkowych konsultacji projektu uchwały. Po uchyleniu tej uchwały podjęto ją ponownie, z dopełnieniem obowiązków wynikających z przepisów odrębnych.

74.	uchwała nr XLV/489/2022 z dnia 23 czerwca 2022 roku	w sprawie zaopiniowania wniosku Arminotto sp. z o. o. z siedzibą w Warszawie dotyczącego lokalizacji kasyna gry	<p>Arminotto sp. z o. o. z siedzibą w Warszawie i Provitel sp. z o.o. z siedzibą w Warszawie, obie przy ul. Jubilerskiej 10 zwróciły się z wnioskami z dnia 20 maja 2022 r. (data wpływu do Urzędu Miasta Tomaszów Lubelski 24 maja 2022 r.) o wydanie opinii o lokalizacji kasyna gry w Tomaszowie Lubelskim przy ul. Robotniczej 8. Zgodnie z art. 35 ust. 15 ustawy z dnia 19 listopada 2009 r. o grach hazardowych (Dz. U. z 2022 r. poz. 888 t.j.) wniosek strony o udzielenie zezwolenia na prowadzenie działalności w zakresie prowadzenia kasyna gry powinien zawierać opinię rady gminy o lokalizacji ośrodka gier. Opinię rada gminy wydaje wniosek zainteresowanego. Na gruncie obowiązującej aktualnie ustawy o grach hazardowych, negatywna opinia rady wyłącza możliwość pozytywnego rozstrzygnięcia sprawy przez ministra właściwego do spraw finansów publicznych - art. 32 ust. 1 (tzn. wydania koncesji). Tym samym jedynie pozytywna opinia rady umożliwia otrzymanie koncesji. Natomiast pozytywna opinia nie wiąże bezwzględnie ministra i jest poddawana ocenie, tak jak inne dowody zebrane w postępowaniu administracyjnym. Decyzję o przyznaniu koncesji na prowadzenie kasyna wydaje minister właściwy do spraw finansów publicznych. Zgodnie z wnioskiem o wydanie opinii, stanowisko rady dotyczy lokalizacji kasyna gry przez które, zgodnie z art. 4 ust. 1 pkt 1 lit. „a” powołanej ustawy o grach hazardowych, należy rozumieć wydzielone miejsce, w którym prowadzi się gry cylindryczne, gry w karty, gry w kości lub gry na automatach, na podstawie zatwierdzonego regulaminu, przy czym minimalna łączna liczba urządzanych gier cylindrycznych i gier w karty wynosi 4, a liczba zainstalowanych automatów wynosi od 5 do 70 sztuk. Stosownie do postanowień art. 15 ust. 1 cytowanej ustawy o grach hazardowych kasyna gry mogą być lokalizowane w miejscowościach liczących do 250 tys. mieszkańców - jedno kasyno. Na każde kolejne rozpoczęte 250 tys. mieszkańców liczbę dozwolonych kasyn gry zwiększa się o 1. Tym samym w naszym mieście może być tylko jedno kasyno. Łączna liczba kasyn gry w województwie nie może być jednak wyższa niż 1 kasyno na każde pełne 650 tys. mieszkańców województwa. Orzecznictwo sądów administracyjnych wskazuje, że rada gminy wydając opinię może brać pod uwagę sąsiedztwo budynków mieszkalnych, bliską lokalizację przedszkoli, szkół i miejsc kultu religijnego, względy związane z utrzymaniem bezpieczeństwa i porządku publicznego, a także konieczność zachowania charakteru danej części obszaru gminy, np. rynku i jego okolic w danym mieście czy części miasta, w której znajduje się wiele nieruchomości będących zabytkami, gdyż takie umiejscowienie kasyna gry mogłoby skutkować zakłóceniem przyjętego i zaplanowanego ładu przestrzennego. W doktrynie zwraca się uwagę, że wyrażając określoną w art. 35 pkt 15 ustawy o grach hazardowych opinię, rada gminy w pierwszym rzędzie powinna się kierować oceną lokalizacji z punktu widzenia ustaleń miejscowego planu zagospodarowania przestrzennego dla danego obszaru, ponieważ akt ten może np. zawierać regulacje niedopuszczające prowadzenie tego rodzaju działalności na danym terenie.</p> <p>W ocenie Rady Miasta Tomaszów Lubelski zaproponowana lokalizacja kasyna gry nie będzie / będzie skutkować zakłóceniem aktualnego i zaplanowanego ładu przestrzennego. Na podstawie art. 18 ust. 2 pkt 15 ustawy z dnia 8 marca 1990 r. o samorządzie gminnym (Dz. U. z 2022 r. poz. 559 t.j. z późn. zm.) do wyłącznej właściwości rady gminy należy m. in. stanowienie w sprawach zastrzeżonych ustawami do kompetencji rady gminy. Takim przepisem jest art. 35 ust. 15 powołanej ustawy o grach hazardowych. Podjęcie uchwały nie pociąga za sobą żadnych skutków</p>
-----	---	---	--

			finansowych dla Gminy Miejskiej Tomaszów Lubelski. Rada Miasta Tomaszów Lubelski wydała opinię negatywną.
75.	uchwała nr XLV/490/2022 z dnia 23 czerwca 2022 roku	w sprawie zaopiniowania wniosku Provitel sp. z o. o. z siedzibą w Warszawie dotyczącego lokalizacji kasyna gry	<p>Arminitto sp. z o. o. z siedzibą w Warszawie i Provitel sp. z o.o. z siedzibą w Warszawie, obie przy ul. Jubilerskiej 10 zwróciły się z wnioskami z dnia 20 maja 2022 r. (data wpływu do Urzędu Miasta Tomaszów Lubelski 24 maja 2022 r.) o wydanie opinii o lokalizacji kasyna gry w Tomaszowie Lubelskim przy ul. Robotniczej 8. Zgodnie z art. 35 ust. 15 ustawy z dnia 19 listopada 2009 r. o grach hazardowych (Dz. U. z 2022 r. poz. 888 t.j.) wniosek strony o udzielenie zezwolenia na prowadzenie działalności w zakresie prowadzenia kasyna gry powinien zawierać opinię rady gminy o lokalizacji ośrodka gier. Opinię rada gminy wydaje na wniosek zainteresowanego. Na gruncie obowiązującej aktualnie ustawy o grach hazardowych, negatywna opinia rady wyłącza możliwość pozytywnego rozstrzygnięcia sprawy przez ministra właściwego do spraw finansów publicznych - art. 32 ust. 1 (tzn. wydania koncesji). Tym samym jedynie pozytywna opinia rady umożliwia otrzymanie koncesji. Natomiast pozytywna opinia nie wiąże bezwzględnie ministra i jest poddawana ocenie, tak jak inne dowody zebrane w postępowaniu administracyjnym. Decyzję o przyznaniu koncesji na prowadzenie kasyna wydaje minister właściwy do spraw finansów publicznych. Zgodnie z wnioskiem o wydanie opinii, stanowisko rady dotyczy lokalizacji kasyna gry przez które, zgodnie z art. 4 ust. 1 pkt 1 lit. „a” powołanej ustawy o grach hazardowych, należy rozumieć wydzielone miejsce, w którym prowadzi się gry cylindryczne, gry w karty, gry w kości lub gry na automatach, na podstawie zatwierdzonego regulaminu, przy czym minimalna łączna liczba urządzanych gier cylindrycznych i gier w karty wynosi 4, a liczba zainstalowanych automatów wynosi od 5 do 70 sztuk. Stosownie do postanowień art. 15 ust. 1 cytowanej ustawy o grach hazardowych kasyna gry mogą być lokalizowane w miejscowościach liczących do 250 tys. mieszkańców - jedno kasyno. Na każde kolejne rozpoczęte 250 tys. mieszkańców liczbę dozwolonych kasyn gry zwiększa się o 1. Tym samym w naszym mieście może być tylko jedno kasyno. Łączna liczba kasyn gry w województwie nie może być jednak wyższa niż 1 kasyno na każde pełne 650 tys. mieszkańców województwa. Orzecznictwo sądów administracyjnych wskazuje, że rada gminy wydając opinię może brać pod uwagę sąsiedztwo budynków mieszkalnych, bliską lokalizację przedszkoli, szkół i miejsc kultu religijnego, względy związane z utrzymaniem bezpieczeństwa i porządku publicznego, a także konieczność zachowania charakteru danej części obszaru gminy, np. rynku i jego okolic w danym mieście czy części miasta, w której znajduje się wiele nieruchomości będących zabytkami, gdyż takie umiejscowienie kasyna gry mogłoby skutkować zakłóceniem przyjętego i zaplanowanego ładu przestrzennego. W doktrynie zwraca się uwagę, że wyrażając określoną w art. 35 pkt 15 ustawy o grach hazardowych opinię, rada gminy w pierwszym rzędzie powinna się kierować oceną lokalizacji z punktu widzenia ustaleń miejscowego planu zagospodarowania przestrzennego dla danego obszaru, ponieważ akt ten może np. zawierać regulacje niedopuszczające prowadzenie tego rodzaju działalności na danym terenie.</p> <p>W ocenie Rady Miasta Tomaszów Lubelski zaproponowana lokalizacja kasyna gry nie będzie / będzie skutkować zakłóceniem aktualnego i zaplanowanego ładu przestrzennego. Na podstawie art. 18 ust. 2 pkt 15 ustawy z dnia 8 marca 1990 r. o samorządzie gminnym (Dz. U. z 2022 r. poz. 559 t.j. z późn. zm.) do wyłącznej właściwości rady gminy należy m. in. stanowienie w sprawach zastrzeżonych ustawami do kompetencji rady gminy. Takim przepisem jest art. 35 ust. 15 powołanej ustawy o grach hazardowych.</p>

			Podjęcie uchwały nie pociąga za sobą żadnych skutków finansowych dla Gminy Miejskiej Tomaszów Lubelski. Rada Miasta Tomaszów Lubelski wydała opinię negatywną.
76.	uchwała nr XLV/491/2022 z dnia 23 czerwca 2022 roku	w sprawie wyrażenia zgody na wydzierżawienie nieruchomości na czas oznaczony dłuższy niż 3 lata	Rada Miasta wyraziła zgodę na wydzierżawienie działki nr 10/3,11,12,13,243/3 ark. 10 o powierzchni 3.9509 ha
77.	uchwała nr XLV/492/2022 z dnia 23 czerwca 2022 roku	w sprawie rozpatrzenia skargi mieszkańca miasta na Burmistrza Miasta Tomaszów Lubelski dotyczącej odmowy powołania komisji do nadzoru nad pomiarami natężenia hałasu podczas imprez w parku miejskim	Rada Miasta uznała za bezzasadną skargę mieszkańca miasta z dnia 7 czerwca 2022 r. na Burmistrza Miasta Tomaszów Lubelski dotyczącą odmowy powołania komisji do nadzoru nad pomiarami natężenia hałasu podczas imprez w parku miejskim oraz z pismem Burmistrza Miasta nr GK.7021.4.46.2022 z dnia 7 czerwca 2022 roku Komisja Skarg, Wniosków i Petycji - postanowiła uznać skargę za bezzasadną. Sprawa rzekomego przekraczania dopuszczalnego poziomu hałasu podczas organizowanych imprez w parku miejskim była wielokrotnie rozpatrywana przez Komisję. Skarżący nadal wysuwa nowe żądania, zaś nie przedstawia nowych okoliczności w sprawie. Jak wielokrotnie stwierdzano, podnoszone przez skarżącego kwestie mają daleko przesadny charakter. Sprawa jest przez skarżącego eskalowana, zaś przedstawiany zasięg nie ma odzwierciedlenia w faktach. Imprezy są organizowane w ciągu dnia, gromadzą liczne grupy rodzin z dziećmi i seniorów. Jeśli skarżący znacząco bardziej odczuwa emisję dźwięków emitowanych przez system nagłośnieniowy, być może źródłem tego problemu jest inne podłoże, jednak forum Rady Miasta nie jest miejscem do ich rozstrzygnięcia.
78.	uchwała nr XLV/493/2022 z dnia 23 czerwca 2022 roku	w sprawie rozpatrzenia skarg mieszkańca miasta na Dyrektora Miejskiego Zarządu Dróg w Tomaszowie Lubelskim z powodu nieusunięcia usterki kraty kanalizacji deszczowej	Rada Miasta uznała za bezzasadną skargę mieszkańca na Dyrektora Miejskiego Zarządu Dróg w Tomaszowie Lubelskim z powodu nieusunięcia usterki kraty kanalizacji deszczowej. Zgodnie z art. 229 pkt. 3 ustawy z dnia 14 czerwca 1960 r. Kodeks postępowania administracyjnego jeżeli przepisy szczególnie nie określają innych organów właściwych do rozpatrywania skarg, do kompetencji Rady Miasta należy rozpatrywanie skarg na działalność kierowników jednostek organizacyjnych. Komisja postanowiła uznać skargi mieszkańca miasta za bezzasadne.
79.	uchwała nr XLVI/494/2022 z dnia 15 lipca 2022 roku	w sprawie zmian w uchwale budżetowej na rok 2022	Budżet został zrealizowany zgodnie z wprowadzonymi zmianami.
80.	uchwała nr XLVI/495/2022 z dnia 15 lipca 2022 roku	w sprawie zmiany wieloletniej prognozy finansowej	Uchwała w sprawie zmiany wieloletniej prognozy finansowej została zrealizowana zgodnie z wprowadzonymi zmianami.
81.	uchwała nr XLVI/496/2022 z dnia 15 lipca 2022 roku	w sprawie uchwalenia regulaminów targowisk na terenie miasta Tomaszów Lubelski	Na podstawie art. 17 ust. 1 pkt 11, art. 18 ust. 1, art. 40 ust. 2 pkt 4 i ust. 3 art. 41 ust. 1 ustawy z dnia 8 marca 1990 roku o samorządzie gminnym, Rada Miasta uchwaliła regulamin targowiska Mój Rynek przy ulicy Traugutta 16 i targowiska Bazar przy ulicy Kościuszki.
82.	uchwała nr XLVI/497/2022 z dnia 15 lipca 2022 roku	w sprawie zmiany nazwy ulicy na terenie miasta Tomaszów Lubelski	W uchwale nr XXXIX/64/73 Miejskiej Rady Narodowej z dnia 5 października 1973 roku w sprawie nadania nazw ulicom położonym w granicach administracyjnych miasta Tomaszowa Lubelskiego § 1 tiret Nr 22 otrzymuje brzmienie: K. Wallenroda.
83.	uchwała nr XLVI/498/2022 z dnia 15 lipca 2022 roku	w sprawie uchwalenia dla miasta Tomaszów Lubelski planu rozwoju i modernizacji urządzeń wodociągowych i urządzeń	W dniu 5 lipca 2022 r. Przedsiębiorstwo Gospodarki Komunalnej i Mieszkaniowej Spółka z o. o. w Tomaszowie Lubelskim przedłożyło aktualizację planu rozwoju i modernizacji urządzeń wodociągowych i kanalizacyjnych na lata 2022-2032 stanowiący załącznik do niniejszej uchwały. Aktualizacja w/w planu podyktowana była koniecznością

		kanalizacyjnych na lata 2022-2032	wprowadzenia dodatkowych zadań inwestycyjnych realizowanych przez Przedsiębiorstwo w latach 2022-2032 oraz planami opracowania studium uwarunkowań i kierunku zagospodarowania przestrzennego północnej części miasta, z czym wiąże się konieczność dopasowania wieloletniego planu rozwoju i modernizacji urządzeń wodociągowo - kanalizacyjnych. Planowany rozwój miasta generował będzie konieczność zaplanowania i budowę urządzeń wodno - kanalizacyjnych w tej części miasta. Rozwój miasta i konieczność uzbrojenia nowych terenów inwestycyjnych generować będzie koszty finansowe, które trzeba zaplanować i uwzględnić w przychodach firmy oraz zabiegać o dotacje, pożyczki. Brak planu uniemożliwi a wręcz może utrudnić realizację zamierzeń rozwojowych a także naprawę i modernizację istniejących urządzeń wodociągowo - kanalizacyjnych już istniejących.
84.	uchwała nr XLVI/499/2022 z dnia 15 lipca 2022 roku	w sprawie rozpatrzenia skarg mieszkańca miasta na Burmistrza Miasta Tomaszów Lubelski z powodu beczynności w sprawie hałasu od imprez w parku miejskim	Zgodnie z art. 229 pkt. 3 ustawy z dnia 14 czerwca 1960 r. Kodeks postępowania administracyjnego jeżeli przepisy szczególnie nie określają innych organów właściwych do rozpatrywania skarg, do kompetencji Rady Miasta należy rozpatrywanie skarg na Burmistrza Miasta. Komisja po zapoznaniu się ze skargami mieszkańca miasta z dnia: 20 czerwca 2022 roku (1 skarga) i 3 lipca 2022 roku (2 skargi) na Burmistrza Miasta Tomaszów Lubelski z powodu beczynności w sprawie hałasu od imprez w parku miejskim oraz z pismem Burmistrza Miasta nr GK.7021.4.52.2022 z dnia 5 lipca 2022 roku - postanowiła uznać skargi za bezzasadne.
85.	uchwała nr XLVI/500/2022 z dnia 15 lipca 2022 roku	w sprawie rozpatrzenia skargi mieszkańca miasta na Burmistrza Miasta Tomaszów Lubelski z powodu odmowy odwołania Dyrektora Tomaszowskiego Domu Kultury	Zgodnie z art. 229 pkt 3 ustawy z dnia 14 czerwca 1960 Kodeks postępowania administracyjnego (Dz. U. z 2021 r. poz. 735 z późn. zm.) jeżeli przepisy szczególne nie określają innych organów właściwych do rozpatrywania skarg, do kompetencji Rady Miasta należy rozpatrywanie skarg na działalność Burmistrza Miasta. Komisja Skarg, Wniosków i Petycji po zapoznaniu się ze skargą mieszkańca miasta z dnia 6 czerwca 2022 r. na Burmistrza Miasta Tomaszów Lubelski z powodu odmowy odwołania Dyrektora Tomaszowskiego Domu Kultury oraz pismem Burmistrza Miasta Tomaszów Lubelski Nr OWK.060.24.2022 z dnia 4 lipca 2022 r. postanowiła uznać skargę za bezzasadną. W opinii Komisji decyzja Burmistrza Miasta w zakresie odmowy odwołania Dyrektora Tomaszowskiego Domu Kultury jest właściwa. Komisja stwierdziła, że Dyrektor Tomaszowskiego Domu Kultury jest osobą kompetentną i w sposób należyty wypełnia powierzone mu obowiązki. Komisja w kontekście wysuwanych przez skarżącego żądań nie widzi żadnego logicznego uzasadnienia i podziela stanowisko o braku przesłanej do zastosowania środka w postaci odwołania Pana Dariusza Krecha ze stanowiska Dyrektora Tomaszowskiego Domu Kultury. Uchwała weszła w życie z dniem podjęcia.
86.	uchwała nr XLVI/501/2022 z dnia 15 lipca 2022 roku	w sprawie rozpatrzenia skarg mieszkańca miasta na Dyrektora Tomaszowskiego Domu Kultury z powodu przekraczania dopuszczalnych poziomów hałasu podczas organizowanych imprez w parku miejskim	Zgodnie z art. 229 pkt. 3 ustawy z dnia 14 czerwca 1960 r. Kodeks postępowania administracyjnego jeżeli przepisy szczególnie nie określają innych organów właściwych do rozpatrywania skarg, do kompetencji Rady Miasta należy rozpatrywanie skarg na działalności kierowników jednostek organizacyjnych. Komisja po zapoznaniu się ze skargami mieszkańca miasta z dnia: 1 czerwca 2022 r., 6 czerwca 2022 r. i 20 czerwca 2022 r. (2 skargi) na Dyrektora Tomaszowskiego Domu Kultury z powodu przekraczania dopuszczalnych poziomów hałasu podczas organizowanych imprez w parku miejskim oraz z pismem Burmistrza Miasta nr GK.7021.4.47.2022 z dnia 6 lipca 2022 roku wraz z wyjaśnieniami Dyrektora Tomaszowskiego Domu Kultury - postanowiła uznać skargi za bezzasadne.
87.	uchwała nr XLVI/502/2022	w sprawie rozpatrzenia skargi mieszkańca miasta na Dyrektora	Zgodnie z art. 229 pkt 3 ustawy z dnia 14 czerwca 1960 Kodeks postępowania administracyjnego (Dz. U. z 2021 r. poz. 735 z późn. zm.) jeżeli przepisy szczególne nie określają

	z dnia 15 lipca 2022 roku	Tomaszowskiego Domu Kultury z powodu odmowy udostępnienia arkuszy inwentaryzacyjnych	innych organów właściwych do rozpatrywania skarg, do kompetencji Rady Miasta należy rozpatrywanie skarg na działalność Burmistrza Miasta. Komisja po zapoznaniu się ze skargą mieszkańca miasta z dnia 6 czerwca 2022 r. na Dyrektora Tomaszowskiego Domu Kultury z powodu odmowy udostępnienia arkuszy inwentaryzacyjnych oraz pismem Burmistrza Miasta Tomaszów Lubelski nr OWK.060.23.2022 z dnia 1 lipca 2022 r. wraz z wyjaśnieniami Dyrektora Tomaszowskiego Domu Kultury, postanowiła uznać skargę za bezzasadną. W odniesieniu do przedmiotowej sprawy Komisja stwierdziła, że skarżący nie spełnił wymogów formalno-prawnych do otrzymania arkuszy inwentaryzacyjnych dotyczących systemu nagłośnienia będącego w posiadaniu Tomaszowskiego Domu Kultury. Rozstrzygnięcie niniejszej kwestii w zakresie przekazania dokumentów, o które wystąpił skarżący, pozostaje w dyspozycji zainteresowanych stron w oparciu o obowiązujące przepisy prawa. Uchwała weszła w życie z dniem podjęcia.
88.	uchwała nr XLVI/503/2022 z dnia 15 lipca 2022 roku	w sprawie rozpatrzenia skarg mieszkańca miasta na Dyrektora Miejskiego Zarządu Dróg w Tomaszowie Lubelskim z powodu nieusunięcia usterki kraty kanalizacji deszczowej	Zgodnie z art. 229 pkt. 3 ustawy z dnia 14 czerwca 1960 r. Kodeks postępowania administracyjnego jeżeli przepisy szczególnie nie określają innych organów właściwych do rozpatrywania skarg, do kompetencji Rady Miasta należy rozpatrywanie skarg na działalności kierowników jednostek organizacyjnych. Komisja po zapoznaniu się ze skargami mieszkańca miasta z dnia: 16 czerwca 2022 r. i 2 lipca 2022 r. na Dyrektora Miejskiego Zarządu Dróg z powodu nieusunięcia usterki kraty kanalizacji deszczowej oraz z pismem Burmistrza Miasta nr GK.7021.4.51.2022 z dnia 7 lipca 2022 roku wraz z wyjaśnieniami Dyrektora Miejskiego Zarządu Dróg - postanowiła uznać skargi za bezzasadne. W odniesieniu do przedmiotowej sprawy Komisja stwierdziła, że skarżący ponawia zarzuty, które w przeszłości (wobec braku racjonalnego charakteru) zostały uznane za bezzasadne.
89.	uchwała nr XLVII/504/2022 z dnia 26 sierpnia 2022 roku	w sprawie zmian w uchwale budżetowej na rok 2022	Budżet został zrealizowany zgodnie z wprowadzonymi zmianami.
90.	uchwała nr XLVII/505/2022 z dnia 26 sierpnia 2022 roku	w sprawie zmiany wieloletniej prognozy finansowej	Uchwała w sprawie zmiany wieloletniej prognozy finansowej została zrealizowana zgodnie z wprowadzonymi zmianami.
91.	uchwała nr XLVII/506/2022 z dnia 26 sierpnia 2022 roku	w sprawie współpracy partnerskiej pomiędzy Miastem Tomaszów Lubelski (Rzeczpospolita Polska) a Gminą Solonka (Ukraina)	Podjęcie uchwały umożliwiło działania mające na celu rozwój dwustronnej współpracy pomiędzy miastem Tomaszów Lubelski - Polska, a Gminą Solonka - Ukraina. Strony uznały za celowe podjęcie wzajemnej współpracy we wszystkich dziedzinach a szczególnie na płaszczyźnie gospodarczej, kulturalnej, oświatowej, sportowej i turystycznej. Wyraziły także przekonanie, że wzajemna współpraca pomiędzy miastami przyniesie wymierne efekty dla obu stron. Uchwała stworzyła prawną podstawę do nawiązania stosunków partnerskich - podpisano porozumienie pomiędzy jednostkami samorządu terytorialnego, które umożliwiło dalsze działania, zaplanowane na 2023 r. (aplikowanie w ramach programu Interreg Polska - Ukraina Priorytet: Środowisko, Cel: Wspieranie dostępu do wody oraz zrównoważonej gospodarki wodnej). Uchwała weszła w życie z dniem podjęcia.
92.	uchwała nr XLVII/507/2022 z dnia 26 sierpnia 2022 roku	w sprawie zasad udzielania i rozmiaru zniżek dla dyrektorów, wicedyrektorów i niektórych nauczycieli, ustalenia tygodniowego obowiązkowego wymiaru godzin zajęć dla nauczycieli	Dnia 27 maja 2022 r. weszła w życie ustawa z dnia 12 maja 2022 r. o zmianie ustawy o systemie oświaty oraz niektórych innych ustaw (Dz. U. z 2022 r. poz. 1116). Ustawa wprowadziła, m.in. nowe stanowisko specjalisty w szkole - pedagoga specjalnego. Stanowisko to będzie funkcjonowało obok dotychczasowych tj. pedagoga, psychologa, logopedy, terapeuty pedagogicznego oraz doradcy zawodowego. Zgodnie z art. 42 ust. 7 ustawy Karta Nauczyciela pensum pedagoga specjalnego, tak jak pozostałych specjalistów ustala organ prowadzący. Podjęta uchwała Rady Miasta określa

		<p>niewymienionych w art. 42 ust. 3 Karty Nauczyciela, ustalenia zasad rozliczania tygodniowego obowiązkowego wymiaru godzin zajęć nauczycieli, dla których ustalony plan zajęć jest różny w poszczególnych okresach roku szkolnego a także określenia przypadków, w jakich nauczycielowi zatrudnionemu w pełnym wymiarze zajęć można obniżyć tygodniowy obowiązkowy wymiar godzin zajęć oraz warunki i tryb jego obniżenia w szkołach prowadzonych przez Miasto Tomaszów Lubelski</p>	<p>pensum pedagoga specjalnego na 20 godzin tygodniowo, zrównując go do wysokości pensum pozostałych specjalistów szkół samorządowych w Tomaszowie Lubelskim.</p> <p>Ponadto uchwała określa:</p> <ul style="list-style-type: none"> - Zasady udzielania i rozmiaru zniżek tygodniowego obowiązkowego wymiaru zajęć dydaktycznych, wychowawczych i opiekuńczych dyrektorów, wicedyrektorów oraz nauczycieli pełniących inne stanowiska kierownicze w szkołach. - Zasady określania i rozliczania tygodniowego obowiązkowego wymiaru godzin zajęć nauczycieli, dla których ustalony plan zajęć jest różny w poszczególnych okresach roku szkolnego. - Tygodniowy obowiązkowy wymiar godzin zajęć dydaktycznych, wychowawczych lub opiekuńczych nauczycieli niewymienionych w art. 42 ust. 3 Karty Nauczyciela i nauczycieli pracujących z grupami obejmującymi dzieci 6-letnie i dzieci młodsze. - Przypadki, w jakich nauczycielowi zatrudnionemu w pełnym wymiarze zajęć można obniżyć tygodniowy wymiar godzin zajęć oraz warunki i tryb jego obniżenia. <p>W/w kwestie dotychczas uregulowane były Uchwałą Nr XXVII/265/2012 Rady Miasta Tomaszów Lubelski z dnia 26 października 2012 roku w sprawie ustalania i rozliczania obowiązkowego wymiaru godzin zajęć dyrektorów, wicedyrektorów i niektórych nauczycieli, a także określenia przypadków, w jakich nauczycielowi zatrudnionemu w pełnym wymiarze zajęć można obniżyć tygodniowy obowiązkowy wymiar godzin zajęć oraz warunki i tryb jego obniżenia w szkołach prowadzonych przez Gminę Miejską Tomaszów Lubelski. Uchwalone zmiany oprócz zapisu dotyczącego pensum pedagoga specjalnego mają charakter redakcyjny oraz porządkowy i nie zmieniają dotychczasowych zapisów dotyczących wymiaru godzin pracowników na stanowiskach kierowniczych, jak i specjalistów, a ich kształt wynika z przyjętych w Mieście Tomaszów Lubelski zasad legislacyjnych. Uchwała ukazała się w Dzienniku Urzędowym Województwa Lubelskiego dnia 02.09.2022 r. i weszła w życie z dniem 17 września 2022 r.</p>
93.	<p>uchwała nr XLVII/508/2022 z dnia 26 sierpnia 2022 roku</p>	<p>zmieniająca uchwałę w sprawie powołania Młodzieżowej Rady Miasta Tomaszów Lubelski i nadania jej statutu</p>	<p>W związku z uwagami organu nadzoru do przyjętej przez Radę Miasta Tomaszów Lubelski uchwały Nr VIII/42/2011 z dnia 25 marca 2011 r. w sprawie powołania Młodzieżowej Rady Miasta Tomaszów Lubelski i nadania jej statutu - w brzmieniu nadanym uchwałą zmieniającą Nr XLIV/473/2022 Rady Miasta Tomaszów Lubelski z dnia 27 maja 2022 r. przedłożono projekt uchwały Rady Miasta uwzględniający kwestionowane zapisy statutu Młodzieżowej Rady Miasta Tomaszów Lubelski. Nowe zapisy przedłożonego projektu statutu zapewniają czynne i bierne prawo wyborcze w wyborach do Młodzieżowej Rady Miasta Tomaszów Lubelski uczniom szkół podstawowych, którzy zamieszkują na terenie Miasta Tomaszów Lubelski i uczą się w szkołach położonych na terenie innych gmin. Statut określa także szczegółowe zasady zwrotu kosztów oraz zasady delegowania przedstawicieli Młodzieżowej Rady Miasta na zorganizowane wydarzenia w których reprezentują oni Młodzieżową Radę Miasta. W § 13 statutu określającym zadania Prezydium wykreślono sformułowanie w „szczególności” co czyni - zgodnie z zaleceniem organu nadzoru, katalog zadań Prezydium Rady zamkniętym, bez możliwości pozastatutowego dookreślenia. Uchwała ukazała się w Dzienniku Urzędowym Województwa Lubelskiego dnia 02.09.2022 r. i weszła w życie z dniem 17 września 2022 r.</p>
94.	<p>uchwała nr XLVII/509/2022 z dnia 26 sierpnia 2022 roku</p>	<p>w sprawie określenia średniej ceny jednostki paliwa w Mieście Tomaszów Lubelski</p>	<p>Zgodnie z zapisami ustawy z dnia 16.10.2019 r. o zmianie ustawy prawo oświatowe (Dz. U. z 2019 r. poz. 2248) gmina zapewnia dzieciom i młodzieży z niepełnosprawnościami bezpłatny transport do szkoły i opiekę w czasie przejazdu,</p>

		w roku szkolnym 2022/2023	<p>a jeśli transport zapewniają rodzice lub opiekunowie, gmina zwraca koszty przewozu. Zwrot kosztów przewozu następuje na podstawie umowy zawartej między burmistrzem (wójtem, prezydentem miasta) a rodzicami. Kwotę zwrotu wylicza się wg wzoru matematycznego (a-b) cd/100, gdzie:</p> <p>a - liczba kilometrów przewozu drogami publicznymi z miejsca zamieszkania do przedszkola, oddziału przedszkolnego w szkole podstawowej, innej formy wychowania przedszkolnego, ośrodka rewalidacyjno-wychowawczego, szkoły podstawowej albo szkoły ponadpodstawowej, a także przewozu rodzica z tego miejsca do miejsca zamieszkania lub miejsca pracy i z powrotem,</p> <p>b - liczba kilometrów przewozu drogami publicznymi z miejsca zamieszkania rodzica do miejsca pracy i z powrotem, jeżeli nie wykonywałby przewozu, o którym mowa w lit. a,</p> <p>c - średnia cena jednostki paliwa w danej gminie, właściwego dla danego pojazdu, d - średnie zużycie paliwa w jednostkach na 100 kilometrów dla danego pojazdu według danych producenta pojazdu.</p> <p>Średnią cenę jednostki paliwa określa na każdy rok szkolny rada gminy, w drodze uchwały, uwzględniając ceny jednostki paliwa w gminie. Zaproponowana w uchwale średnia cena poszczególnych jednostek paliwa w Mieście Tomaszów Lubelski w roku szkolnym 2021/2022 została wyliczona na podstawie uzyskanych od właścicieli stacji paliwowych w Tomaszowie Lubelskim informacji o średniej cenie poszczególnych jednostek paliwa w miesiącu lipcu 2021 r. W roku szkolnym 2022/2023 miasto Tomaszów Lubelski kontynuuje dofinansowanie kosztów przewozu jednego ucznia niepełnosprawnego zamieszkałego w Tomaszowie Lubelskim do Zespołu Niepublicznych Szkół Specjalnych „Krok za Krokiem” w Zamościu. Uchwała ukazała się w Dzienniku Urzędowym Województwa Lubelskiego dnia 02.09.2022 r. i weszła w życie z dniem 17 września 2022 r.</p>
95.	uchwała nr XLVII/510/2022 z dnia 26 sierpnia 2022 roku	w sprawie regulaminu udzielania pomocy materialnej o charakterze socjalnym dla uczniów zamieszkałych na terenie Miasta Tomaszów Lubelski	Podjęcie nowej uchwały podyktowane było potrzebą zweryfikowania dotychczasowego regulaminu uchwalonego z dnia 28 kwietnia 2011 r., do którego wprowadzone były zmiany w dniu 28 sierpnia 2020 r.
96.	uchwała nr XLVII/511/2022 z dnia 26 sierpnia 2022 roku	w sprawie przyjęcia Strategii Rozwoju Miasta Tomaszów Lubelski do 2030 roku	Strategia została przygotowana zgodnie z zapisami Ustawy o samorządzie gminnym odnośnie wymogów stawianym strategiom rozwoju i zawiera wszelkie niezbędne elementy wskazane w art. 10e Ustawy, tj. cele strategiczne rozwoju w wymiarze społecznym, gospodarczym i przestrzennym; kierunki działań podejmowanych dla osiągnięcia celów strategicznych; oczekiwane rezultaty planowanych działań, w tym w wymiarze przestrzennym oraz wskaźniki ich osiągnięcia; model struktury funkcjonalno-przestrzennej gminy; ustalenia i rekomendacje w zakresie kształtowania i prowadzenia polityki przestrzennej w gminie; obszary strategicznej interwencji określone w strategii rozwoju województwa, o której mowa w art. 11 ust. 1 ustawy z dnia 5 czerwca 1998 r. o samorządzie województwa (t.j. Dz. U. z 2022 r. poz. 547 z późn. zm.) wraz z zakresem planowanych działań; obszary strategicznej interwencji kluczowe dla gminy, jeżeli takie zidentyfikowano wraz z zakresem planowanych działań; system realizacji strategii, w tym wytyczne do sporządzania dokumentów wykonawczych; ramy finansowe i źródła finansowania. Strategia ma na celu zaplanowanie zintegrowanych działań rozwojowych na obszarze miasta Tomaszów Lubelski w powiązaniu i we współpracy z organizacjami pozarządowymi, sąsiednimi gminami, powiatem tomaszowskim oraz instytucjami sfery społeczno-

		<p>gospodarczej. Dokument jest również kontynuacją opracowywanych dotychczas dokumentów strategicznych i zrealizowanych interwencji. Obszar miasta Tomaszów Lubelski został poddany analizie w ujęciu dynamicznym i porównawczym w kluczowych dla jego rozwoju sektorach. Analiza uwzględnia różnorodne aspekty potencjału społeczno-gospodarczego i przestrzennego. Diagnoza została opracowana z wykorzystaniem statystyki publicznej danych pozyskanych od przedstawicieli Miasta Tomaszów Lubelski oraz innych materiałów analitycznych. Diagnoza społeczno-gospodarczo-przestrzenna przedstawia obraz Tomaszowa Lubelskiego zarówno pod względem opisowym jak i przestrzennym z wykorzystaniem licznych tabel, wykresów i map. Pierwszą przesłanką związaną z opracowaniem niniejszego dokumentu była wola samorządu Tomaszowa Lubelskiego do określenia przy współudziale mieszkańców i organizacji społeczno-gospodarczych wizji miasta Tomaszów Lubelski w 2030 roku. Wołą przystąpienia do opracowania Strategii Rozwoju Miasta Tomaszów Lubelski na lata 2021 -2027 z perspektywą do roku 2030 wyraziła Rada Miasta Tomaszów Lubelski, uchwałą nr XXXIV/344/2021 z dnia 10 września 2021 r. w sprawie przystąpienia do opracowania Strategii Rozwoju Miasta Tomaszów Lubelski na lata 2021 -2027 z perspektywą do roku 2030 oraz określenia szczegółowego trybu i harmonogramu opracowania projektu strategii, w tym trybu konsultacji. Uchwałę opublikowano w Dzienniku Urzędowym Województwa Lubelskiego 20 września 2021 r., pod pozycją 3849. 9 listopada 2021 roku również w Dzienniku Urzędowym Województwa Lubelskiego pod pozycją 4595 opublikowano kolejną Uchwałę Nr XXXVI/346/2021 Rady Miasta Tomaszów Lubelski z dnia 29 października 2021 r. zmieniającą uchwałę w sprawie przystąpienia do opracowania Strategii Rozwoju Miasta Tomaszów Lubelski na lata 2021 - 2027 z perspektywą do roku 2030 oraz określenia szczegółowego trybu i harmonogramu opracowania projektu strategii, w tym trybu konsultacji. Zmiana dotyczyła załącznika: Szczegółowy tryb opracowania projektu Strategii Rozwoju Miasta Tomaszów Lubelski na lata 2021 - 2027 z perspektywą do roku 2030, w tym tryb konsultacji, o których mowa w art. 6 ust. 3 ustawy z dnia 6 grudnia 2006 r. o zasadach prowadzenia polityki rozwoju. W załączniku do uchwały doprecyzowano formy przeprowadzenia konsultacji stacjonarnie lub on-line (ze względu na zagrożenia wprowadzenia obostrzeń w okresie pandemii COVID-19) oraz form zgłaszania uwag do dokumentu podczas konsultacji. Drugą przesłanką, równie ważną w zakresie pozyskania zewnętrznych środków na realizację przedsięwzięć wdrażających Strategię, jest wymóg posiadania strategii rozwoju przed jednostką samorządu terytorialnego, z terenu której instytucje publiczne i prawne osoby niepubliczne starają się pozyskać dotacje i granty na realizację projektów. Ostatni aspekt, równie istotny co poprzednie, dotyczy usystematyzowania prac rozwojowych w perspektywie roku 2030 w kontekście zdiagnozowanych szans i potencjałów, zaplanowanie wydatkowania środków własnych budżetu Miasta Tomaszów Lubelski oraz opracowanie harmonogramu zabezpieczania środków, przygotowania dokumentacji technicznej i realizacji inwestycji ważnych dla rozwoju miasta. Uchwała w sprawie przyjęcia Strategii (aktu prawa miejscowego), zgodnie z Wyrokiem Wojewódzkiego Sądu Administracyjnego w Opolu z dnia 20 lipca 2021 r., II SA/Op 313/21, w którym orzeczono: „jeśli Sejmik Województwa podejmował uchwały w sprawie określenia zasad trybu i harmonogramu opracowanych Strategii Rozwoju Województwa i każdorazowo stanowił, że uchwały te podlegają opublikowaniu w Dzienniku Urzędowym. W konsekwencji</p>
--	--	---

			jeżeli w myśl art. 10e ust. 2 ustawy o samorządzie gminnym strategia rozwoju gminy jest spójna ze strategią rozwoju województwa, a ta ostatnia uchwalana jest jako akt prawa miejscowego i ogłaszana w wojewódzkim dzienniku urzędowym, to i forma i charakter gminnej regulacji musi odpowiadać aktowi prawa miejscowego”.
97.	uchwała nr XLVII/512/2022 z dnia 26 sierpnia 2022 roku	w sprawie wyrażenia zgody na zawarcie kolejnych umów dzierżawy na okres do trzech lat	Zawarto umowy dzierżawy: - na teren oznaczony jako działka nr 334/7 cz. ark.20 o łącznej powierzchni 234 m ² , położonej przy ul. Piekarskiej, - na teren oznaczony jako działka nr 152/4,152/5 ark.11 położonej przy ul. Gałczyńskiego o łącznej powierzchni 246 m ² , - na teren oznaczony jako działki nr 152/4,152/5 ark.25 o powierzchni 190 m ² , położonej przy ul. dr. Janusza Petera, na okres 01.09.2022 r
98.	uchwała nr XLVII/513/2022 z dnia 26 sierpnia 2022 roku	w sprawie wyrażenia zgody na zawarcie kolejnych umów dzierżawy na okres do trzech lat	Zawarto umowy dzierżawy: - na teren oznaczony jako działka nr 183 cz. ark.20 o łącznej powierzchni 272,96 m ² , - na teren oznaczony jako działki nr 334/4,334/5 cz. ark.20 o łącznej powierzchni 101,57 m ² , Zawarto umowy dzierżawy z dotychczasowymi najemcami.
99.	uchwała nr XLVII/514/2022 z dnia 26 sierpnia 2022 roku	w sprawie przekazania do Wojewódzkiego Sądu Administracyjnego w Lublinie skargi z dnia 4 sierpnia 2022 r. mieszkańca miasta dotyczącej zaskarżenia w całości uchwały Rady Miasta Tomaszów Lubelski nr XLV/492/2022 z dnia 23 czerwca 2022 r.	Na sesji w dniu 23 czerwca 2022 r. Rada Miasta Tomaszów Lubelski podjęła uchwałę nr XLV/492/2022 w sprawie rozpatrzenia skargi mieszkańca miasta na Burmistrza Miasta Tomaszów Lubelski dotyczącej odmowy powołania komisji do nadzoru nad pomiarami natężenia hałasu podczas imprez w parku miejskim. Mieszkaniec miasta pismem z dnia 4 sierpnia 2022 r. zaskarżył przedmiotową uchwałę w całości i wniósł o stwierdzenie jej nieważności zarzucając, że uchwałę wydano w sposób nieuczciwy, nieobiektywny. W ocenie organu skarga nie zasługuje na uwzględnienie. Powyższa skarga była badana przez Komisję Skarg, Wniosków i Petycji, która uznała skargę za bezzasadną. Skarżący nadal wysuwa nowe żądania, zaś nie przedstawia nowych okoliczności w sprawie. Jak wielokrotnie stwierdzano, podnoszone przez skarżącego kwestie mają daleko przesadny charakter. Sprawa jest przez skarżącego eskalowana, zaś przedstawiany zasięg nie ma odzwierciedlenia w faktach. Imprezy są organizowane w ciągu dnia, gromadzą liczne grupy rodzin z dziećmi i seniorów. Jeśli skarżący znacząco bardziej odczuwa emisję dźwięków emitowanych przez system nagłośnieniowy, być może źródłem tego problemu jest inne podłoże, jednak forum Rady Miasta nie jest miejscem do ich rozstrzygnięcia.
100.	uchwała nr XLVII/515/2022 z dnia 26 sierpnia 2022 roku	w sprawie przekazania do Wojewódzkiego Sądu Administracyjnego w Lublinie skargi z dnia 1 sierpnia 2022 r. mieszkańca miasta dotyczącej zaskarżenia w całości uchwały Rady Miasta Tomaszów Lubelski nr XLVI/499/2022 z dnia 15 lipca 2022 r.	Na sesji w dniu 15 lipca 2022 r. Rada Miasta Tomaszów Lubelski podjęła uchwałę nr XLVI/499/2022 w sprawie rozpatrzenia skarg mieszkańca miasta na Burmistrza Miasta Tomaszów Lubelski z powodu bezczynności w sprawie hałasu od imprez w parku miejskim. Mieszkaniec miasta pismem z dnia 1 sierpnia 2022 r. zaskarżył przedmiotową uchwałę w całości i wniósł o stwierdzenie jej nieważności zarzucając, że uchwałę wydano w sposób nieuczciwy, nieobiektywny. W ocenie organu skarga nie zasługuje na uwzględnienie. Powyższa skarga była badana przez Komisję Skarg, Wniosków i Petycji, która uznała skargę za bezzasadną. W odniesieniu do przedmiotowej sprawy Komisja stwierdziła, że skarżący ponawia zarzuty, które w przeszłości zostały uznane za bezzasadne.
101.	uchwała nr XLVII/516/2022 z dnia 26 sierpnia 2022 roku	w sprawie przekazania do Wojewódzkiego Sądu Administracyjnego w Lublinie skargi z dnia 1 sierpnia 2022 r. mieszkańca miasta dotyczącej zaskarżenia w całości uchwały Rady Miasta Tomaszów Lubelski nr	Pismem z dnia 03.05.2022 r. kierowanym do Burmistrza Miasta Tomaszów Lubelski mieszkaniec miasta wystąpił o odwołanie z zajmowanego stanowiska dyrektora Tomaszowskiego Domu Kultury, uzasadniając swój wniosek łamaniem prawa poprzez przekraczanie dopuszczalnych norm natężenia dźwięku w trakcie organizowanych imprez w parku miejskim. Burmistrz Miasta pismem OWK.4040.23.2022 z dnia 17.05.2022 r. poinformował wnioskodawcę, że nie znajduje przesłanek uzasadniających odwołanie dyrektora samorządowej instytucji kultury. W dniu 06.06.2022 r. mieszkaniec miasta złożył skargę do Rady Miasta Tomaszów

		XLVI/500/2022 z dnia 15 lipca 2022 r.	Lubelski na Burmistrza Miasta z powodu odmowy odwołania ze stanowiska dyrektora Tomaszowskiego Domu Kultury. Na sesji w dniu 15 lipca 2022 r. Rada Miasta Tomaszów Lubelski podjęła uchwałę nr XLVI/500/2022 w sprawie rozpatrzenia skargi mieszkańca miasta na Burmistrza Miasta Tomaszów Lubelski z powodu odmowy odwołania Dyrektora Tomaszowskiego Domu Kultury, uznając skargę za bezzasadną. Pan Konrad Ostrowski pismem z dnia 1 sierpnia 2022 r. zaskarżył przedmiotową uchwałę w całości i wniósł o uznanie skargi za zasadną zarzucając, że uchwałę wydano w sposób nieobiektywny. W ocenie organu skarga nie zasługuje na uwzględnienie. Była ona badana przez Komisję Skarg, Wniosków i Petycji, która uznała skargę za bezzasadną. Rada Miasta podejmując uchwałę w sprawie rozpatrzenia skargi mieszkańca miasta na Burmistrza Miasta Tomaszów Lubelski z powodu odmowy odwołania Dyrektora Tomaszowskiego Domu Kultury w całości uwzględniła stanowisko komisji. Należy stwierdzić, że decyzja Burmistrza Miasta w zakresie odmowy odwołania Dyrektora Tomaszowskiego Domu Kultury była właściwa. Dyrektor Tomaszowskiego Domu Kultury jest osobą kompetentną i w sposób należyty wypełnia powierzone mu obowiązki. W kontekście wysuwanych przez skarżącego żądań organ nie znajduje żadnego logicznego uzasadnienia i podziela stanowisko Burmistrza Miasta o braku przesłanek do zastosowania środka w postaci odwołania Pana Dariusza Krecha ze stanowiska Dyrektora Tomaszowskiego Domu Kultury. Uchwała weszła w życie z dniem podjęcia.
102.	uchwała nr XLVII/517/2022 z dnia 26 sierpnia 2022 roku	w sprawie przekazania do Wojewódzkiego Sądu Administracyjnego w Lublinie skargi z dnia 2 sierpnia 2022 r. mieszkańca miasta dotyczącej zaskarżenia w całości uchwały Rady Miasta Tomaszów Lubelski nr XLVI/501/2022 z dnia 15 lipca 2022 r.	Na sesji w dniu 15 lipca 2022 r. Rada Miasta Tomaszów Lubelski podjęła uchwałę nr XLVI/501/2022 w sprawie rozpatrzenia skarg mieszkańca miasta na Dyrektora Tomaszowskiego Domu Kultury z powodu przekraczania dopuszczalnych poziomów hałasu podczas organizowanych imprez w parku miejskim. Mieszkaniec miasta pismem z dnia 2 sierpnia 2022 r. zaskarżył przedmiotową uchwałę w całości i wniósł o stwierdzenie jej nieważności zarzucając, że uchwałę wydano w sposób nieuczciwy, nieobiektywny. W ocenie organu skarga nie zasługuje na uwzględnienie. Powyższa skarga była badana przez Komisję Skarg, Wniosków i Petycji, która uznała skargę za bezzasadną. W odniesieniu do przedmiotowej sprawy Komisja stwierdziła, że skarżący ponawia zarzuty, które w przeszłości (wobec braku racjonalnego charakteru) zostały uznane za bezzasadne.
103.	uchwała nr XLVII/518/2022 z dnia 26 sierpnia 2022 roku	w sprawie przekazania do Wojewódzkiego Sądu Administracyjnego w Lublinie skargi z dnia 2 sierpnia 2022 r. mieszkańca miasta dotyczącej zaskarżenia w całości uchwały Rady Miasta Tomaszów Lubelski nr XLVI/502/2022 z dnia 15 lipca 2022 r.	Mieszkaniec miasta pismem z dnia 3 maja 2022 r. kierowanym do Urzędu Miasta Tomaszów lubelski zwrócił się z prośbą o przesłanie arkuszy inwentaryzacyjnych odnoszących się do nagłośnienia będącego w posiadaniu Tomaszowskiego Domu Kultury. Burmistrz Miasta pismem z dnia 11 maja 2022 r. przekazał według właściwości pismo dyrektorowi Tomaszowskiego Domu Kultury. Dyrektor Tomaszowskiego Domu Kultury pismem z dnia 25 maja 2022 r. poinformował, że instytucja kultury nie ma obowiązku przekazywania arkuszy inwentaryzacyjnych przesyłając jednocześnie wnioskującemu zestawienie głośników będących na wyposażeniu Tomaszowskiego Domu Kultury. Pismem z dnia 06.06.2022 r. pan Konrad Ostrowski złożył skargę na dyrektora z powodu odmowy przesłania kserokopii arkuszy inwentaryzacyjnych. Na sesji w dniu 15 lipca 2022 r. Rada Miasta Tomaszów Lubelski podjęła uchwałę nr XLVI/502/2022 w sprawie rozpatrzenia skargi mieszkańca miasta na Dyrektora Tomaszowskiego Domu Kultury z powodu odmowy udostępnienia arkuszy inwentaryzacyjnych uznając skargę za bezzasadną. Mieszkaniec miasta pismem z dnia 2 sierpnia 2022 r. zaskarżył przedmiotową uchwałę w całości i wniósł o uznanie skargi za zasadną. W ocenie organu skarga nie zasługiwała na uwzględnienie. Powyższa skarga była badana przez Komisję

			Skarg, Wniosków i Petycji, która uznała skargę za bezzasadną. Rada Miasta podejmując uchwałę w sprawie rozpatrzenia skargi mieszkańca miasta na dyrektora Tomaszowskiego domu Kultury uwzględniła w całości stanowisko komisji. W odniesieniu do przedmiotowej sprawy stwierdza się, że Dyrektor Tomaszowskiego Domu kultury jest osobą kompetentną i w sposób należyty wypełnia powierzone mu obowiązki. Odmawiając wydania arkuszy inwentaryzacyjnych nie naruszył przepisów w tym zakresie. W kontekście wysuwanych przez skarżącego żądań nie znaleziono żadnego logicznego uzasadnienia i stwierdza się o braku przesłanek do uznania skargi za zasadną. Uchwała weszła w życie z dniem podjęcia.
104.	uchwała nr XLVII/519/2022 z dnia 26 sierpnia 2022 roku	w sprawie przekazania do Wojewódzkiego Sądu Administracyjnego w Lublinie skargi z dnia 3 sierpnia 2022 r. mieszkańca miasta dotyczącej zaskarżenia w całości uchwały Rady Miasta Tomaszów Lubelski nr XLVI/503/2022 z dnia 15 lipca 2022 r.	Na sesji w dniu 15 lipca 2022 r. Rada Miasta Tomaszów Lubelski podjęła uchwałę nr XLVI/503/2022 w sprawie rozpatrzenia skarg mieszkańca miasta na Dyrektora Miejskiego Zarządu Dróg w Tomaszowie Lubelskim z powodu nieusunięcia usterki kraty kanalizacji deszczowej. Mieszkaniec miasta pismem z dnia 3 sierpnia 2022 r. zaskarżył przedmiotową uchwałę w całości i wniósł o stwierdzenie jej nieważności zarzucając, że uchwałę wydano w sposób nieuczciwy, nieobiektywny. W ocenie organu skarga nie zasługuje na uwzględnienie. Powyższa skarga była badana przez Komisję Skarg, Wniosków i Petycji, która uznała skargę za bezzasadną. W odniesieniu do przedmiotowej sprawy Komisja stwierdziła, że skarżący ponawia zarzuty, które w przeszłości (wobec braku racjonalnego charakteru) zostały uznane za bezzasadne.
105.	uchwała nr XLVII/520/2022 z dnia 26 sierpnia 2022 roku	w sprawie rozpatrzenia skarg mieszkańca miasta na Burmistrza Miasta Tomaszów Lubelski z powodu odmowy podjęcia działań dotyczących parku miejskiego oraz parkingu przy ul. Słowackiego w Tomaszowie Lubelskim	Zgodnie z art. 229 pkt. 3 ustawy z dnia 14 czerwca 1960 r. Kodeks postępowania administracyjnego jeżeli przepisy szczególnie nie określają innych organów właściwych do rozpatrywania skarg, do kompetencji Rady Miasta należy rozpatrywanie skarg na Burmistrza Miasta. Komisja po zapoznaniu się ze skargami mieszkańca miasta z dnia: 17 lipca 2022 r. (2 skargi), 22 lipca 2022 r. (2 skargi), 26 lipca 2022 r. (1 skarga) na Burmistrza Miasta Tomaszów Lubelski z powodu odmowy podjęcia działań dotyczących parku miejskiego oraz parkingu przy ul. Słowackiego w Tomaszowie Lubelskim oraz z pismem Burmistrza Miasta nr GK.7021.4.57.2022 z dnia 1 sierpnia 2022 roku - postanowiła uznać skargi za bezzasadne.
106.	uchwała nr XLVII/521/2022 z dnia 26 sierpnia 2022 roku	w sprawie rozpatrzenia skargi mieszkańca miasta na Dyrektora Miejskiego Zarządu Dróg z powodu odmowy montażu znaków zakazu zatrzymywania na parkingu przy parku miejskim oraz odmowy przywrócenia monitoringu miejskiego	Zgodnie z art. 229 pkt. 3 ustawy z dnia 14 czerwca 1960 r. Kodeks postępowania administracyjnego jeżeli przepisy szczególnie nie określają innych organów właściwych do rozpatrywania skarg, do kompetencji Rady Miasta należy rozpatrywanie skarg na działalności kierowników jednostek organizacyjnych. Komisja po zapoznaniu się ze skargą mieszkańca miasta z dnia 15 sierpnia 2022 r. na Dyrektora Miejskiego Zarządu Dróg z powodu odmowy montażu znaków zakazu zatrzymywania na parkingu przy parku miejskim oraz odmowy przywrócenia monitoringu miejskiego oraz z pismem Burmistrza Miasta nr GK.7021.4.66.2022 z dnia 17 sierpnia 2022 roku wraz z wyjaśnieniami Dyrektora Miejskiego Zarządu Dróg - postanowiła uznać skargę za bezzasadną.
107.	uchwała nr XLVIII/522/2022 z dnia 23 września 2022 roku	w sprawie zmian w ?uchwale budżetowej na rok 2022	Budżet został zrealizowany zgodnie z wprowadzonymi zmianami.
108.	uchwała nr XLIX/523/2022 z dnia 30 września 2022 roku	w sprawie zmian w uchwale budżetowej na rok 2022	Budżet został zrealizowany zgodnie z wprowadzonymi zmianami.
109.	uchwała nr XLIX/524/2022 z dnia 30 września 2022 roku	w sprawie zmiany wieloletniej prognozy finansowej	Uchwała w sprawie zmiany wieloletniej prognozy finansowej została zrealizowana zgodnie z wprowadzonymi zmianami.

110.	uchwała nr XLIX/525/2022 z dnia 30 września 2022 roku	w sprawie określenia wysokości opłat za korzystanie z wychowania przedszkolnego, a także warunków częściowego lub całkowitego zwolnienia z tych opłat w publicznych przedszkolach prowadzonych przez Miasto Tomaszów Lubelski	Uchwała została podjęta w związku z art. 52 ust. 1 ustawy o finansowaniu zadań oświatowych, który określa, że rada gminy ustala wysokość opłat za korzystanie z wychowania przedszkolnego uczniów objętych wychowaniem przedszkolnym do końca roku szkolnego w roku kalendarzowym, w którym kończą 6 lat, w prowadzonych przez gminę przedszkolach publicznych. Natomiast art. 52 ust. 4 ustawy o finansowaniu zadań oświatowych mówi, że maksymalna wysokość opłaty za korzystanie z wychowania przedszkolnego podlega waloryzacji. W 2022 r. waloryzacja dokonywana była po raz pierwszy, polegała na pomnożeniu kwoty wynikającej z ustawy o finansowaniu zadań oświatowych (1 zł) przez wskaźnik waloryzacji i zaokrągleniu w dół do pełnych groszy. Zgodnie z Obwieszczeniem Ministra Edukacji i Nauki z 10 czerwca 2022 r. w/w wskaźnik wyniósł 1,145, a maksymalna kwota opłaty 1,14 zł. Zgodnie z powyższym z dniem 22 października 2022 r. w przedszkolach samorządowych w Tomaszowie Lubelskim opłata za jedną godzinę wychowania przedszkolnego została zmieniona i wynosi obecnie 1,14 zł Uchwała została opublikowana w Dzienniku Urzędowym Województwa Lubelskiego dnia 7 października 2022 r. i weszła w życie z dniem 22 października 2022 r.
111.	uchwała nr XLIX/526/2022 z dnia 30 września 2022 roku	w sprawie udzielenia dotacji na prace konserwatorskie, restauratorskie lub roboty budowlane przy zabytkach wpisanych do rejestru zabytków, położonych na terenie Miasta Tomaszów Lubelski	Na podstawie podjętej uchwały została przyznana dotacja dla Parafii Rzymskokatolickiej Zwiastowania Najświętszej Maryi Panny która złożyła wniosek w przedmiotowej sprawie. Parafia p.w. Zwiastowania Najświętszej Maryi Panny po podpisaniu umowy Nr 1/2022 z dnia 01.10.2022 r. otrzymała dotację w wysokości 40.000 zł z przeznaczeniem na prace konserwatorskie przestrzeni pomiędzy stropem nawy a podłogą strychu. Sprawozdanie z realizacji powyższego zadania w ramach przyznanej dotacji zostało złożone 25 stycznia 2023 r. Dotacja została wykorzystana zgodnie ze złożonym wnioskiem. Uchwała weszła w życie z dniem podjęcia.
112.	uchwała nr XLIX/527/2022 z dnia 30 września 2022 roku	w sprawie utworzenia ośrodka wsparcia w postaci klubu samopomocy pod nazwą Klub Seniora LTM oraz ustalenie zasad uczestnictwa i zasad ponoszenia odpłatności za pobyt uczestników	Klub ma na celu integrację, aktywizację oraz rozwój ich uczestników. Zajęcia odbywały się od poniedziałku do piątku najczęstszymi formami były warsztaty kulinarne, basen, spacer, nordig walking, tańce, wspólne śpiewanie, czytanie poezji, rękodzieło, ćwiczenia fizyczne, udział w uroczystościach, samoobrona, spotkania z ciekawymi ludźmi, organizacja eventów, wyjścia do muzeum oraz wycieczki z cyklu „cudze chwalicie swego nie znacie”. Wg stanu na dzień 31.12.2022 klub liczył zarejestrowanych 74 aktywnych osób w wieku 60+. Klub mieści się w budynku socjalnym przy ulicy Rybickiego. Było to jedne z założeń w ramach projektu rewitalizacji miasta Tomaszów Lubelski.
113.	uchwała nr XLIX/528/2022 z dnia 30 września 2022 roku	w sprawie wyrażenia zgody na zawarcie kolejnych umów dzierżawy na okres do trzech lat	Zawarto umowy dzierżawy: - na teren oznaczony jako działki nr 183 cz. ark. 20 o łącznej powierzchni 268,18 m ² na których zlokalizowane jest Targowisko „Mój Rynek”; - na teren oznaczony jako działki nr 334/4,334/5 cz. ark. 20 o powierzchni 101,57 m ² na których zlokalizowane jest Targowisko „Bazar”; Zawarto umowy dzierżawy z dotychczasowymi najemcami.
114.	uchwała nr XLIX/529/2022 z dnia 30 września 2022 roku	w sprawie przekazania do Wojewódzkiego Sądu Administracyjnego w Lublinie skargi z dnia 11 września 2022 r. mieszkańca miasta dotyczącej zaskarżenia w całości uchwały Rady Miasta Tomaszów Lubelski nr	Na sesji w dniu 26 sierpnia 2022 r. Rada Miasta Tomaszów Lubelski podjęła uchwałę nr XLVII/520/2022 w sprawie rozpatrzenia skarg mieszkańca miasta na Burmistrza Miasta Tomaszów z powodu odmowy podjęcia działań dotyczących parku miejskiego oraz parkingu przy ul. Słowackiego w Tomaszowie Lubelskim. Mieszkaniec miasta pismem z dnia 11 września 2022 r. zaskarżył przedmiotową uchwałę w całości i wniósł o stwierdzenie jej nieważności zarzucając, że uchwałę wydano w sposób nieuczynny, nieobiektywny. W ocenie organu skarga nie zasługuje na uwzględnienie. Powyższa skarga była badana przez Komisję Skarg, Wniosków i Petycji, która uznała skargę za bezzasadną.

		XLVII/520/2022 z dnia 26 sierpnia 2022 r.	Komisja po przeanalizowaniu dokumentacji stwierdziła, że skarżący nie przedstawił żadnych nowych okoliczności w przedmiotowych skargach. Zauważalny jest jednak zaostrzający się, obraźliwy i roszczeniowy ton wypowiedzi skarżącego. Komisja, stojąc na straży utrzymania równowagi w zakresie rozstrzygania sporów w społeczności lokalnej, ma możliwość niwelowania absurdów i korzystając ze swoich uprawnień, w niniejszych sprawach stwierdza, że jedynym możliwym rozstrzygnięciem jest uznanie bezzasadności wniesionych skarg. Skarżący nadal wysuwa nowe żądania, zaś nie przedstawia nowych okoliczności w sprawie. Jak wielokrotnie stwierdzano, podnoszone przez skarżącego kwestie mają daleko przesadny charakter. Sprawa jest przez skarżącego eskalowana, zaś przedstawiany zasięg nie ma odzwierciedlenia w faktach.
115.	uchwała nr XLIX/530/2022 z dnia 30 września 2022 roku	w sprawie przekazania do Wojewódzkiego Sądu Administracyjnego w Lublinie skargi z dnia 11 września 2022 r. mieszkańca miasta dotyczącej zaskarżenia w całości uchwały Rady Miasta Tomaszów Lubelski nr XLVII/521/2022 z dnia 26 sierpnia 2022 r.	Na sesji w dniu 26 sierpnia 2022 r. Rada Miasta Tomaszów Lubelski podjęła uchwałę nr XLVII/521/2022 w sprawie rozpatrzenia skargi mieszkańca miasta na Dyrektora Miejskiego Zarządu Dróg z powodu odmowy montażu znaków zakazu zatrzymywania na parkingu przy parku miejskim oraz odmowy przywrócenia monitoringu miejskiego. Mieszkaniec miasta pismem z dnia 11 września 2022 r. zaskarżył przedmiotową uchwałę w całości i wniósł o stwierdzenie jej nieważności zarzucając, że uchwałę wydano w sposób nieuczciwy, nieobiektywny. W ocenie organu skarga nie zasługuje na uwzględnienie. Powyższa skarga była badana przez Komisję Skarg, Wniosków i Petycji, która uznała skargę za bezzasadną. W odniesieniu do przedmiotowej sprawy, Komisja stwierdziła, że skarżący ponawia zarzuty, które w przeszłości (wobec braku racjonalnego charakteru) zostały uznane za bezzasadne.
116.	uchwała nr XLIX/531/2022 z dnia 30 września 2022 roku	w sprawie rozpatrzenia ponownych skarg mieszkańca miasta na działalność Burmistrza Miasta Tomaszów Lubelski	Komisja po zapoznaniu się ze skargami mieszkańca miasta z dnia: – 21 sierpnia 2022 r. dot. imprezy w parku miejskim w dniu 20 sierpnia 2022 r. – 21 sierpnia 2022 r. dot. imprezy w parku miejskim w dniu 21 sierpnia 2022 r. – 21 sierpnia 2022 r. dot. muszli koncertowej – 22 sierpnia 2022 r. dot. imprez w parku miejskim – 24 sierpnia 2022 r. dot. hałasu na scenie muszli koncertowej – 26 sierpnia 2022 r. dot. imprezy w parku miejskim w dniu 25 sierpnia 2022 r. – 26 sierpnia 2022 r. dot. imprez w parku miejskim – 28 sierpnia 2022 r. dot. imprezy w parku miejskim w dniu 26 sierpnia 2022 r. – 28 sierpnia 2022 r. dot. hałasu od imprez w parku miejskim – 29 sierpnia 2022 r. dot. imprezy w parku miejskim w dniu 28 sierpnia 2022 r. – 29 sierpnia 2022 r. dot. hałasu w parku miejskim od imprezy w dniu 28 sierpnia 2022 r. oraz z pismem Burmistrza Miasta nr GK.7021.4.72.2022 z dnia 21 września 2022 roku - postanowiła uznać skargi za bezzasadne. Komisja stwierdziła jednoznacznie, że skarżący nie przedstawił żadnych nowych okoliczności w skargach, których przedmiot był już poddawany pod obrady Komisji Skarg, Wniosków i Petycji, i w stosunku do których Komisja wydała opinię o ich bezzasadności, zaś Rada Miasta Tomaszów Lubelski przyjęła stosowne uchwały.
117.	uchwała nr XLIX/532/2022 z dnia 30 września 2022 roku	w sprawie rozpatrzenia skarg mieszkańca miasta na Burmistrza Miasta Tomaszów Lubelski dotyczących skateparku	Zgodnie z art. 229 pkt. 3 ustawy z dnia 14 czerwca 1960 r. Kodeks postępowania administracyjnego jeżeli przepisy szczególnie nie określają innych organów właściwych do rozpatrywania skarg, do kompetencji Rady Miasta należy rozpatrywanie skarg na Burmistrza Miasta. Komisja po zapoznaniu się ze skargami mieszkańca miasta z dnia: 21 sierpnia 2022 r. i 29 sierpnia 2022 r. na Burmistrza Miasta Tomaszów Lubelski dotyczącymi skateparku oraz z pismem

			Burmistrza Miasta nr GK.7021.4.70.2022 z dnia 21 września 2022 roku - postanowiła uznać skargi za bezzasadne.
118.	uchwała nr XLIX/533/2022 z dnia 30 września 2022 roku	w sprawie rozpatrzenia skargi mieszkańca miasta na działalność Dyrektora Szkoły Podstawowej nr 1 w Tomaszowie Lubelskim	<p>Zgodnie z art. 229 pkt 3 ustawy z dnia 14 czerwca 1960 r. Kodeks postępowania administracyjnego (Dz. U. z 2021 r. poz. 735 z późn. zm.) jeżeli przepisy szczególne nie określają innych organów właściwych do rozpatrywania skarg, do kompetencji Rady Miasta należy rozpatrywanie skarg na działalność kierowników gminnych jednostek organizacyjnych.</p> <p>Rada Miasta po zapoznaniu się ze skargą mieszkańca miasta z dnia 5 września 2022 r. i 9 września 2022 r. na działalność Dyrektora Szkoły Podstawowej nr 1 w Tomaszowie Lubelskim oraz opinią Komisji Skarg, Wniosków, Petycji Rady Miasta Tomaszów Lubelski AD.0014.3.59.2022 z dnia 26.09.2022 r.- postanowiła uznać skargę za bezzasadną. Niniejsza skarga dotyczy specyficznej sfery psychospołecznego funkcjonowania rodziny, ze szczególnym odniesieniem do funkcjonowania dzieci w środowisku szkoły podstawowej. Złożony charakter przedstawionych problemów jednoznacznie wskazuje, że do poprawy sytuacji rodziny skarżącej niezbędne jest wielopłaszczyznowe, interdyscyplinarne wsparcie, co w opinii Komisji zostało podjęte, z perspektywą zapewnienia dalszej, profesjonalnej pomocy. W odniesieniu do przedmiotu skargi Rada Miasta stwierdziła, że Dyrektor Szkoły Podstawowej Nr 1 w Tomaszowie Lubelskim nie działał na niekorzyść rodziny skarżącej. Obszerna dokumentacja z czynności podejmowanych przez Dyrektora oraz kadrę pedagogiczną szkoły z zaangażowaniem wielu instytucji i specjalistów pozwala na stwierdzenie, że były to czynności odpowiedzialne i zrównoważone, których celem była pomoc rodzinie oraz potrzeba zapewnienia bezpieczeństwa i prawidłowego funkcjonowania placówki. Nie ma zatem podstaw do stwierdzenia, że działalność Dyrektora Szkoły Podstawowej Nr 1 w Tomaszowie Lubelskim była niewłaściwa i miała znamiona intencjonalne, godzące w interesy rodziny skarżącej. Wobec powyższego Rada Miasta postanowiła uznać skargę za bezzasadną. Uchwała weszła w życie z dniem podjęcia.</p>
119.	uchwała nr L/534/2022 z dnia 28 października 2022 roku	w sprawie uchwalenia rocznego programu współpracy Miasta Tomaszów Lubelski z organizacjami pozarządowymi i podmiotami ustawowo uprawnionymi do prowadzenia działalności pożytku publicznego na rok 2023	<p>Ustawa o działalności pożytku publicznego i o wolontariacie nakłada na organ stanowiący jednostki samorządu terytorialnego obowiązek uchwalenia rocznego programu współpracy z organizacjami pozarządowymi i podmiotami ustawowo uprawnionymi do prowadzenia działalności pożytku publicznego. Program określa zasady partnerstwa pomiędzy administracją publiczną i organizacjami pozarządowymi w tym zasady powierzenia realizacji zadań publicznych w sferze określonej w art. 4 cytowanej ustawy. Przedłożony pod obrady Rady Miasta program współpracy został przygotowany z uwzględnieniem procesu konsultacji społecznych z organizacjami pozarządowymi. Konsultacje przeprowadzono w oparciu o zapisy uchwały Nr IX/49/2015 Rady Miasta Tomaszów Lubelski z dnia 29 maja 2015 r. w sprawie określenia szczegółowego sposobu tworzenia oraz konsultowania z organizacjami pozarządowymi i podmiotami wymienionymi w art. 3 ust. 3 ustawy o działalności pożytku publicznego i o wolontariacie projektów aktów prawa miejscowego w dziedzinach dotyczących działalności statutowej tych organizacji. Konsultacje przeprowadzono w terminie od 26 września do 7 października 2022 r. na podstawie § 3 ust. 5 pkt. 2 uchwały w formie pisemnego wyrażania opinii. Organizacje pozarządowe nie zgłosiły żadnych uwag do konsultowanego projektu programu współpracy. W grudniu 2022 r. i styczniu 2023 r. rozpoczęto postępowanie konkursowe (ogłoszenie otwartych konkursów ofert), których celem było wyłonienie podmiotów realizujących zadania z zakresu wspierania i upowszechniania</p>

			<p>kultury, kultury fizycznej i sportu, przeciwdziałaniem uzależnieniom i patologiom społecznym oraz ochrony i promocji zdrowia. Do konkursów zostały zgłoszone oferty na realizację 26 zadań:</p> <ul style="list-style-type: none"> • kultura fizyczna i sport - 16 zadań, • wspierania i upowszechniania kultury - 5 zadań, • przeciwdziałanie uzależnieniom i patologiom społecznym - 2 zadania, • ochrona i promocja zdrowia - 2 zadania. <p>W wyniku przeprowadzonego postępowania konkursowego zlecono do realizacji 4 zadania z zakresu wspierania i upowszechniania kultury przy wsparciu dotacjami w wysokości 48.200,00 zł., 16 zadań z zakresu kultury fizycznej i sportu przy wsparciu dotacjami w łącznej wysokości 331.000,00 zł, 2 zadania z zakresu profilaktyki i rozwiązywanie problemów alkoholowych przy wsparciu dotacjami w wysokości 19.000,00 zł., oraz 2 zadania z zakresu ochrony i promocji zdrowia przy wsparciu dotacjami w wysokości 6.600,00 zł. W sumie udzielono dotacji 19 stowarzyszeniom na łączną kwotę 404.800,00 zł. Uchwała weszła w życie 19 listopada 2022 r.</p>
120.	uchwała nr L/535/2022 z dnia 28 października 2022 roku	zmieniająca uchwałę w sprawie przyjęcia regulaminu dotyczącego wysokości oraz szczegółowych warunków przyznawania nauczycielom dodatków do wynagrodzenia zasadniczego oraz szczegółowych warunków obliczania i wypłacania wynagrodzenia za godziny ponadwymiarowe oraz godziny doraźnych zastępstw nauczycieli	<p>W związku ze zmianami w ustawie - Karta Nauczyciela, wprowadzonymi z dniem 1 września 2022 r. ustawą z dnia 5 sierpnia 2022 r. o zmianie ustawy - Karta Nauczyciela oraz niektórych innych ustaw (Dz. U. poz. 1730) w zakresie awansu zawodowego nauczycieli, wprowadzono w art. 9ca ust. 11-13 ustawy - Karta Nauczyciela funkcję mentora, którego zadaniem będzie wspieranie na bieżąco nauczyciela początkującego w procesie wdrażania do pracy w zawodzie. Ponadto zmienione zostało Rozporządzenie Ministra Edukacji Narodowej i Sportu z dnia 31 stycznia 2005 r. w sprawie wysokości minimalnych stawek wynagrodzenia zasadniczego nauczycieli, ogólnych warunków przyznawania dodatków do wynagrodzenia zasadniczego oraz wynagradzania za pracę w dniu wolnym od pracy (Dz. U. z 2014 r. poz. 416, z późn. zm.), w którym w § 5 pkt 2 lit. c, w miejsce dotychczasowego dodatku funkcyjnego dla opiekuna stażu, wprowadzono dodatek funkcyjny dla mentora. Przepisy rozporządzenia nowelizującego z dnia 24 sierpnia 2022 r. weszły w życie z dniem 1 września 2022 r. Organy prowadzące, będące jednostkami samorządu terytorialnego, określają wysokość dodatku funkcyjnego w trybie określonym w art. 30 ust. 6 ustawy - Karta Nauczyciela, tj. w drodze regulaminu wynagradzania. Uwzględniając w/w zmiany ustawowe podjęto uchwałę zmieniającą uchwałę w sprawie przyjęcia regulaminu dotyczącego wysokości oraz szczegółowych warunków przyznawania nauczycielom dodatków do wynagrodzenia zasadniczego oraz szczegółowych warunków obliczania i wypłacania wynagrodzenia za godziny ponadwymiarowe oraz godziny doraźnych zastępstw nauczycieli określający wysokość dodatku funkcyjnego dla stanowiska mentora. Nowe zapisy regulaminu uwzględniają także stanowisko związków zawodowych w zakresie wysokości dodatków funkcyjnych dla dyrektorów i wicedyrektorów szkół i przedszkoli, wychowawców i opiekunów stażu. Ponadto podjęta uchwała porządkuje zapisy dotychczasowego regulaminu poprzez usunięcie słów „gimnazjum”, w związku z ich likwidacją oraz zapisów dotyczących doradcy metodycznego w związku z wejściem w życie nowych uregulowań prawnych w zakresie doradztwa metodycznego. Uchwała została opublikowana w Dzienniku Urzędowym Województwa Lubelskiego dnia 4 listopada 2022 r. i weszła w życie z dniem 19 listopada 2022 r. z mocą obowiązującą od dnia 1 września 2022 r.</p>

121.	uchwała nr L/536/2022 z dnia 28 października 2022 roku	w sprawie zmian w uchwale budżetowej na rok 2022	Budżet został zrealizowany zgodnie z wprowadzonymi zmianami.
122.	uchwała nr L/537/2022 z dnia 28 października 2022 roku	w sprawie zmiany wieloletniej prognozy finansowej	Uchwała w sprawie zmiany wieloletniej prognozy finansowej została zrealizowana zgodnie z wprowadzonymi zmianami.
123.	uchwała nr L/538/2022 z dnia 28 października 2022 roku	w sprawie opłaty targowej na terenie miasta Tomaszów Lubelski	- Na podstawie art. 15 ust. 1, art. 19 pkt 1 lit. a pkt 2 ustawy z dnia 12 stycznia 1991 roku o podatkach i opłatach lokalnych, Rada Miasta uchwaliła stawki opłaty targowej obowiązujące w 2023 roku
124.	uchwała nr L/539/2022 z dnia 28 października 2022 roku	w sprawie opłaty miejscowej na terenie miasta Tomaszów Lubelski	Na podstawie art. 19 pkt 1 lit. b, pkt 2 ustawy z dnia 12 stycznia 1991 roku o podatkach i opłatach lokalnych, Rada Miasta uchwaliła opłatę miejscową obowiązującą w 2023 roku.
125.	uchwała nr L/540/2022 z dnia 28 października 2022 roku	w sprawie określenia górnych stawek opłat za usługi odbierania odpadów komunalnych od właścicieli nieruchomości oraz opróżniania zbiorników bezodpływowych lub osadników w instalacjach przydomowych oczyszczalni ścieków i transportu nieczystości ciekłych	Rada Miasta określiła zgodnie z art. 6 ust. 2 ustawy z dnia 13 września 1996 roku o utrzymaniu czystości i porządku w gminach (Dz.U. z 2022 r. poz.1297) górne stawki opłat ponoszonych przez właścicieli nieruchomości za usługi w zakresie odbierania odpadów komunalnych oraz opróżniania zbiorników bezodpływowych lub osadników w instalacjach przydomowych oczyszczalni ścieków i transportu nieczystości ciekłych z nieruchomości na terenie miasta Tomaszów Lubelski. Do Burmistrza Miasta wpłynęły dwa wnioski od przedsiębiorców wpisanych do rejestru działalności regulowanej w zakresie odbioru odpadów komunalnych oraz posiadających zezwolenie na opróżnianie zbiorników bezodpływowych o dokonanie zmiany uchwały Nr V/50/2019 z dnia 25 stycznia 2019 roku w sprawie określenia górnych stawek opłat ponoszonych przez właścicieli nieruchomości za odbieranie odpadów komunalnych oraz opróżniania zbiorników bezodpływowych i transportu nieczystości ciekłych z nieruchomości na terenie miasta Tomaszów Lubelski. Oba wnioski wskazały na podniesienie górnych stawek opłat, ze względu na wzrost kosztów ponoszonych przez przedsiębiorstwa (wzrost kosztów pracy, cen energii, paliw, zmiany cenników przyjęcia opadów w Zakładach Zagospodarowania Odpadów oraz zmiany cenników przyjęcia nieczystości ciekłych w Stacjach Zlewnych). Ponadto dokonano zmiany w zakresie wprowadzenia dwukrotnych stawek w przypadku odbierania odpadów komunalnych, które nie są zbierane w sposób selektywny zgodnie z art. 6 ust. 4 ustawy z dnia 13 września 1996 r. o utrzymaniu czystości i porządku w gminach.
126.	uchwała nr L/541/2022 z dnia 28 października 2022 roku	zmieniająca uchwałę w sprawie udzielenia pomocy rzeczowej Powiatowi Tomaszowskiemu w zakresie współfinansowania przebudowy chodnika przy drodze powiatowej ulicy Wyzwolenia w Tomaszowie Lubelskim	W związku z zakończeniem inwestycji oraz rozliczeniu końcowym tego zadania należało doprowadzić do zgodności poniesionych kosztów z zapisami Uchwały Nr XLIII/462/2022 Rady Miasta Tomaszów Lubelski z dnia 22 kwietnia 2022 roku. Konieczność wprowadzenia zmiany wynikała także ze stanowiska Regionalnej Izby Obrachunkowej.
127.	uchwała nr L/542/2022 z dnia 28 października 2022 roku	w sprawie aktualności Studium uwarunkowań i kierunków zagospodarowania przestrzennego oraz miejscowych planów zagospodarowania przestrzennego miasta Tomaszów Lubelski	Na mocy uchwały dokonano oceny aktualności Studium uwarunkowań i kierunków zagospodarowania przestrzennego miasta Tomaszów Lubelski oraz obowiązujących na obszarze miasta Miejscowych Planów Zagospodarowania Przestrzennego. W wyniku przeprowadzonej przez Burmistrza Miasta Tomaszów Lubelski oceny aktualności Studium uwarunkowań i kierunków zagospodarowania przestrzennego oraz miejscowych planów zagospodarowania przestrzennego miasta Tomaszów Lubelski uznano za częściowo nieaktualne Studium uwarunkowań i kierunków zagospodarowania

			<p>przestrzennego miasta Tomaszów Lubelski, przyjęte uchwałą Rady Miasta Tomaszów Lubelski Nr XXXIX/429/2010 z dnia 26 marca 2010 r. i zmienione uchwałą Rady Miasta Tomaszów Lubelski Nr XLII/465/2010 z dnia 11 czerwca 2010 r., uchwałą Rady Miasta Tomaszów Lubelski Nr VI/67/2019 z dnia 08 marca 2019 r. oraz uchwałą Rady Miasta Tomaszów Lubelski Nr XXXIV/345/2021 z dnia 10 września 2021 r. w zakresie potrzeb zrównoważonego rozwoju miasta oraz aktualnych potrzeb społeczno-gospodarczych oraz w zakresie zgodności z wymogami wynikającymi z ustawy z dnia 27 marca 2003 r. o planowaniu i zagospodarowaniu przestrzennym (Dz. U. z 2022 r. poz. 503), rozporządzeniem Ministra Rozwoju i Technologii z dnia 17 grudnia 2021 r. w sprawie zakresu projektu studium uwarunkowań i kierunków zagospodarowania przestrzennego gminy (Dz. U. z 2021 r. poz. 2405), a także z przepisami odrębnymi. Za częściowo nieaktualne uznano miejscowe plany zagospodarowania przestrzennego z lat 1995-2005, w zakresie zgodności z wymogami wynikającymi z ustawy z dnia 27 marca 2003 r. o planowaniu i zagospodarowaniu przestrzennym (Dz. U. z 2022 r. poz. 503), rozporządzeniem Ministra Rozwoju i Technologii z dnia 17 grudnia 2021 r. w sprawie wymaganego zakresu projektu miejscowego planu zagospodarowania przestrzennego (Dz. U. z 2021 r. poz. 2404), a także z przepisami odrębnymi. Za aktualne miejscowe plany zagospodarowania przestrzennego uznano powstałe w latach 2006-2021 w zakresie zadań i celów jakim mają służyć oraz częściowo nieaktualne w zakresie zgodności z wymogami wynikającymi z ustawy z dnia 27 marca 2003 r. o planowaniu i zagospodarowaniu przestrzennym (Dz. U. z 2022 r. poz. 503), rozporządzeniem Ministra Rozwoju i Technologii z dnia 17 grudnia 2021 r. w sprawie wymaganego zakresu projektu miejscowego planu zagospodarowania przestrzennego (Dz. U. z 2021 r. poz. 2404), a także z przepisami odrębnymi. W związku z niniejszą uchwałą, Burmistrz miasta Tomaszów Lubelski przystąpił do aktualizacji studium i poszczególnych miejscowych planów, dla których uchwały intencyjne podjęto w 2023 r.</p>
128.	uchwała nr L/543/2022 z dnia 28 października 2022 roku	w sprawie określenia zasad wyznaczania składu oraz zasad działania Komitetu Rewitalizacji	Na mocy uchwały przyjęto zasady wyznaczania składu oraz zasady działania Komitetu Rewitalizacji określone w Regulaminie Komitetu Rewitalizacji, stanowiącym załącznik 1 do niniejszej Uchwały. Na podstawie uchwały Burmistrz miasta Tomaszów Lubelski wydał zarządzenie powołujące Komitet Rewitalizacji.
129.	uchwała nr L/544/2022 z dnia 28 października 2022 roku	w sprawie przystąpienia do sporządzenia miejscowego planu zagospodarowania przestrzennego Miasta Tomaszów Lubelski w rejonie ul. Cypriana Kamila Norwida	Na mocy uchwały przystąpiono do sporządzenia miejscowego planu zagospodarowania przestrzennego dla określonego terenu. Potrzeba sporządzenia przedmiotowego planu została wykazana w „Analizie zmian w zagospodarowaniu przestrzennym zawierającej ocenę aktualności studium i planów miejscowych miasta Tomaszów Lubelski”, wynika również z wniosku złożonego przez właściciela nieruchomości leżącej w obszarze objętym planem. Na podstawie uchwały prowadzone są prace zmierzające do sporządzenia planu miejscowego zgodnie z podjętą uchwałą intencyjną.
130.	uchwała nr L/545/2022 z dnia 28 października 2022 roku	w sprawie zaliczenia drogi do kategorii dróg gminnych i ustalenie jej przebiegu	Na podstawie art. 10 ust. 4 oraz w związku art. 7 ust. 1 ustawy z dnia 21 marca 1985 r. o drogach publicznych - nowo wybudowany odcinek drogi zostaje zaliczony do kategorii drogi, w której ciągu leży. Do dróg gminnych zalicza się drogi o znaczeniu lokalnym nie zaliczone do innych kategorii, stanowiące uzupełniającą sieć dróg służących miejscowym potrzebom, z wyłączeniem dróg wewnętrznych. Zgodnie z przedstawioną uchwałą, do dróg gminnych zalicza się odcinek drogi ul. Ofiar Bełżca na terenie miasta Tomaszów Lubelski tj.: <ul style="list-style-type: none"> • arkusz nr 4 dz. nr: 23/2; 25/2; 28/2; 29/2 • arkusz nr 5 dz. nr: 1/1; 2/1; 10/2; 35/2;

			<p>Pismem znak O/LU.Z-1.405.36.2022.MBO z dnia 10 sierpnia 2022 r. Generalna Dyrekcja Dróg Krajowych i Autostrad Oddział w Lublinie zwróciła się do Burmistrza Miasta Tomaszów Lubelski z prośbą o podjęcie działań służących uregulowaniu stanu prawnego nieruchomości stanowiących pasy drogowe dróg gminnych zlokalizowanych na terenie Miasta Tomaszów Lubelski. W ramach zadania inwestycyjnego pn. „Projekt i budowa drogi ekspresowej S17 Warszawa – Hrebenne, odc. Obwodnica Tomaszowa Lubelskiego, długości około 10 km” została zaprojektowana i wybudowana sieć dróg, przez którą drogi o znaczeniu lokalnym zyskały połączenie z drogą ekspresową. Powyższy odcinek ul. Ofiar Bełżca w Tomaszowie Lubelskim o długości 246,00 m jest odtworzeniem włączenia drogi gminnej DG111852L do drogi wojewódzkiej nr 850 poprzez drogę dojazdową, odcinkowo zlokalizowaną na obszarze miasta. Odcinek drogi dojazdowej został wybudowany w klasie D. Droga posiada jezdnię szerokości 5,0 m wykonaną z nawierzchni bitumicznej z poboczami gruntowymi o szerokości 0,75m.</p> <p>Wyżej podany odcinek drogi spełnia wymogi określone w/cyt. przepisach prawa, to jest:</p> <ul style="list-style-type: none"> – mają znaczenie lokalne, – stanowią uzupełniającą sieć dróg służących miejscowym potrzebom, – nie są zaliczone do innych kategorii dróg publicznych. <p>Powyższa uchwała została pozytywnie zaopiniowana w dniu 29 września 2022 r. przez Zarząd Powiatu w Tomaszowie Lubelskim.</p>
131.	uchwała nr L/546/2022 z dnia 28 października 2022 roku	w sprawie wyrażenia zgody na zawarcie kolejnych umów dzierżawy na okres do trzech lat	<p>Zawarto umowy dzierżawy:</p> <ul style="list-style-type: none"> - na teren oznaczony jako działka nr 36 ark.12 o powierzchni 271 m², położonej przy ul. Armii Krajowej, na okres 01.12.2022 r- na teren oznaczony jako działka nr 93/18 ark.18 położonej przy ul. Żeromskiego o powierzchni 20 m²,
132.	uchwała nr L/547/2022 z dnia 28 października 2022 roku	w sprawie skargi mieszkańca miasta na Burmistrza Miasta Tomaszów Lubelski	<p>W dniu 28 października 2022 r. Rada Miasta Tomaszów Lubelski podjęła uchwałę L/547/2022 w sprawie skargi mieszkańca miasta na Burmistrza Miasta Tomaszów Lubelski. Przedmiotowa skarga była badana przez Komisję Skarg, Wniosków i Petycji. Komisja po zapoznaniu się ze skargą mieszkańca miasta z dnia 30 września 2022 r. oraz z pismem Burmistrza Miasta nr GK.7140.2.38.2022 z dnia 12 października 2022 roku – postanowiła uznać skargę za bezzasadną. Z zebranej w sprawie dokumentacji wynika, że Burmistrz Miasta zapewnił lokal socjalny, którego metraż i wyposażenie wyczerpują zakres działania organów samorządowych dotyczący zaopatrzenia mieszkańców w lokale socjalne. Jednocześnie stwierdzono, że skarżący figuruje na liście osób oczekujących na przydział większego lokalu, jednak ze względu na bardzo trudną sytuację mieszkaniową w mieście podanie terminu przydziału nie jest możliwe. Zarzuty skarżącej, dotyczące niegospodarności Burmistrza Miasta w kwestii stosowanych standardów przydzielania mieszkańcom lokali socjalnych oparte są na niewłaściwej ocenie i braku wiedzy odnośnie stosowanych procedur przez Komisję zajmującą się oceną sytuacji osób, którym lokale zostały przyznane. Mając na uwadze powyższe, w przedmiotowej sprawie nie stwierdzono żadnych nieprawidłowości w działalności organów odpowiedzialnych za gospodarkę mieszkaniową w mieście.</p>
133.	uchwała nr L/548/2022 z dnia 28 października 2022 roku	w sprawie przekazania do Wojewódzkiego Sądu Administracyjnego w Lublinie skargi z dnia 17 października 2022 r. mieszkańca miasta dotyczącej zaskarżenia	<p>W dniu 17 października 2022 r. do sekretariatu Urzędu Miasta Tomaszów Lubelski wpłynęła skarga mieszkańca miasta dotyczącej zaskarżenia w całości uchwały Nr XLIX/533/2022 Rady Miasta Tomaszów Lubelski z dnia 30 września 2022 r. w sprawie rozpatrzenia skargi mieszkańca miasta na działalność Dyrektora Szkoły Podstawowej nr 1 w Tomaszowie Lubelskim. W myśl art. 54 § 1 ustawy z dnia 30 sierpnia 2002 r. Prawo o postępowaniu przed sądami</p>

		w całości uchwały nr XLIX/533/2022 Rady Miasta Tomaszów Lubelski z dnia 30 września 2022 r. w sprawie rozpatrzenia skargi mieszkańca miasta na działalność Dyrektora Szkoły Podstawowej nr 1 w Tomaszowie Lubelskim	administracyjnymi (Dz. U. z 2022 r. poz. 329) skargę do sądu administracyjnego wnosi się za pośrednictwem organu, którego działanie, bezczynność lub przewlekłe prowadzenie postępowania jest przedmiotem skargi. Uchwała weszła w życie z dniem podjęcia.
134.	uchwała nr LI/549/2022 z dnia 8 listopada 2022	w sprawie zmian w uchwale budżetowej na rok 2022	Budżet został zrealizowany zgodnie z wprowadzonymi zmianami.
135.	uchwała nr LI/550/2022 z dnia 8 listopada 2022	w sprawie wyrażenia zgody na zawarcie kolejnej umowy dzierżawy na okres do trzech lat	Zawarto umowy dzierżawy na teren oznaczony jako działka nr 215/9 ark. 12 położonej przy ul. Rynek, o powierzchni 60 m ² ,
136.	uchwała nr LII/551/2022 z dnia 2 grudnia 2022 roku	w sprawie zmian w uchwale budżetowej na rok 2022	Budżet został zrealizowany zgodnie z wprowadzonymi zmianami.
137.	uchwała nr LII/552/2022 z dnia 2 grudnia 2022 roku	w sprawie zmiany wieloletniej prognozy finansowej	Uchwała w sprawie zmiany wieloletniej prognozy finansowej została zrealizowana zgodnie z wprowadzonymi zmianami.
138.	uchwała nr LII/553/2022 z dnia 2 grudnia 2022 roku	w sprawie zmiany uchwały nr II/10/2018 Rady Miasta Tomaszów Lubelski z dnia 26 listopada 2018 roku w sprawie emisji obligacji	Zmiana uchwały dotyczyła wykup obligacji komunalnych w kwocie 1.000.000,- (jeden milion zł) z roku 2023 na rok 2029. Powodem zmiany terminu wykupu obligacji komunalnych jest zachowanie wskaźników możliwości spłaty długów w roku 2023.
139.	uchwała nr LII/554/2022 z dnia 2 grudnia 2022 roku	w sprawie określenia wysokości stawek podatku od nieruchomości na 2023 rok	W związku z utratą mocy w dniu 31 grudnia 2022 roku Uchwały Nr XXXVII/382/2021 Rady Miasta Tomaszów Lubelski z dnia 3 grudnia 2021 roku w sprawie określenia wysokości stawek podatku od nieruchomości na 2022 rok konieczne było podjęcie uchwały w sprawie określenia wysokości stawek podatku od nieruchomości na 2023 rok. Stawki podatku od nieruchomości zwiększono o tyle, o ile wzrosły górne granice stawek kwotowych podatków i opłat lokalnych na 2023 rok, które zostały ogłoszone w obwieszczeniu Ministra Finansów z dnia 28 lipca 2022 roku (M.P. z dnia 1 sierpnia 2022 r. poz. 731), czyli średnio o inflację za I półrocze 2022 roku.
140.	uchwała nr LII/555/2022 z dnia 2 grudnia 2022 roku	w sprawie określenia wysokości stawek podatku od środków transportowych na 2023 rok	W związku z tym, że uchwała XXXVII/383/2021 Rady Miasta Tomaszów Lubelski z dnia 3 grudnia 2021 roku w sprawie określenia wysokości stawek podatku od środków transportowych na 2022 rok wygasła w dniu 31 grudnia 2022 roku zaszła konieczność uchwalenia uchwały w sprawie określenia wysokości stawek podatku od środków transportowych na 2023 Stawki podatku od środków transportowych zwiększono o tyle, o ile wzrosły górne granice stawek na 2023, które zostały ogłoszone w obwieszczeniu Ministra Finansów z dnia 28 lipca 2022 roku (M.P. z dnia 1 sierpnia 2022 r. poz. 731), czyli średnio o inflację za I półrocze 2022 roku.
141.	uchwała nr LII/556/2022 z dnia 2 grudnia 2022 roku	w sprawie obniżenia średniej ceny skupu żyta przyjmowanej do obliczenia podatku rolnego na 2023 rok	Na podstawie art. 6 ust. 1 ustawy z dnia 15 listopada 1984 roku o podatku rolnym (Dz. U. z 2020 r. poz. 333) podatek rolny za rok podatkowy wynosi: 1) od 1 ha przeliczeniowego gruntów, o których mowa w art. 4 ust. 1 pkt 1 - równowartość pieniężną 2,5 q żyta,

			<p>2) od 1 ha gruntów, o których mowa w art. 4 ust. 1 pkt 2 - równowartość pieniężną 5 q żyta - obliczone według średniej ceny skupu żyta za 11 kwartałów poprzedzających kwartał poprzedzający rok podatkowy. Prezes GUS, w obwieszczeniu z dnia 19 października 2022 roku ogłosił średnią cenę skupu żyta za okres 11 kwartałów poprzedzających kwartał poprzedzający rok podatkowy 2023, która wyniosła zł 74,05 za 1 dt. Na podstawie art. 6 ust. 3 w/w ustawy o podatku rolnym (Dz. U. z 2020 r. poz. 333) rady gmin są uprawnione do obniżenia cen skupu żyta określonych w ust. 2, przyjmowanych jako podstawa obliczania podatku rolnego na obszarze gminy. Obniżono średnią cenę skupu żyta, przyjmowanej jako podstawę obliczania podatku rolnego w 2023 roku na obszarze Gminy Miejskiej Tomaszów Lubelski, do kwoty 48,00 zł za 1 kwintal. Założenia dochodów w projekcie budżetu miasta na 2023 rok przewidują nieznaczny wzrost dochodów w tym źródle w stosunku do ubiegłego roku.</p>
142.	uchwała nr LII/557/2022 z dnia 2 grudnia 2022 roku	w sprawie obniżenia średniej ceny sprzedaży drewna przyjmowanej do obliczenia podatku leśnego na 2023 rok	<p>Na podstawie art. 4 ust. 1 ustawy z dnia 30 października 2002 roku o podatku leśnym (Dz. U. z 2019 r. poz. 888 ze zm.) podatek leśny od 1 ha, za rok podatkowy wynosi, z zastrzeżeniem ust. 3, równowartość pieniężną 0,220 m³ drewna, obliczaną według średniej ceny sprzedaży drewna uzyskanej przez nadleśnictwa za pierwsze trzy kwartały roku poprzedzającego rok podatkowy. Prezes GUS, w obwieszczeniu z dnia 19 października 2022 roku ogłosił średnią cenę sprzedaży drewna za pierwsze trzy kwartały 2022 roku, która wyniosła 323,18 zł za 1 m³. Na podstawie art. 4 ust. w/w ustawy o podatku leśnym rada gminy może obniżyć kwotę stanowiącą średnią cenę sprzedaży drewna, przyjmowaną jako podstawa obliczania podatku leśnego na obszarze gminy. Obniżono średnią cenę skupu drewna, przyjmowaną jako podstawę obliczania podatku leśnego w 2023 roku na obszarze Gminy Miejskiej Tomaszów Lubelski, do kwoty 200,00 zł za 1m³, co daje 44,00 zł za 1 ha. Założenia dochodów w projekcie budżetu miasta na 2023 rok przewidują nieznaczny wzrost dochodów w tym źródle w stosunku do ubiegłego roku.</p>
143.	uchwała nr LII/558/2022 z dnia 2 grudnia 2022 roku	w sprawie ustalenia stawki za 1 km przebiegu pojazdu używanego do przewozu dzieci niepełnosprawnych	<p>Uchwała w sprawie ustalenia stawki za 1 km przebiegu pojazdu używanego do przewozu dzieci niepełnosprawnych została przygotowana w związku nowelizacją art. 39a ustawy Prawo oświatowe. W brzmieniu określonym w art. 39a ustawy Prawo oświatowe wysokość zwrotu poniesionych kosztów przez rodziców z tytułu dowożenia dziecka niepełnosprawnego do placówki oświatowej będzie wyliczana z uwzględnieniem trzech zmiennych: 1) liczby kilometrów przewozu dziecka drogami publicznymi z miejsca zamieszkania do placówki i przewozu rodzica z tego miejsca zamieszkania lub miejsca pracy i z powrotem, 2) liczby kilometrów przewozu drogami publicznymi z miejsca zamieszkania rodzica do miejsca pracy i z powrotem, jeśli nie wykonywałby przewozu, 3) stawki za 1 kilometr przebiegu pojazdu. Zgodnie z zapisami ustawy stawkę za kilometr przebiegu pojazdu określa rada gminy w drodze uchwały, nie może być ona niższa niż określona na podstawie art. 34a ust. 2 ustawy z 6 września 2001 o transporcie drogowym (Dz. U. z 2022 r. poz. 180 z późn. zm.). Uchwalone stawki odpowiadają stawkom, o których mowa § 2 Rozporządzenia Ministra Infrastruktury w sprawie używania samochodów osobowych, motocykli i motorowerów niebędących własnością pracodawcy w celu realizacji przez pracownika czynności służbowych (Dz. U. z 2022 r. Nr 27, poz. 271). Uchwała została opublikowana w Dzienniku Urzędowym Województwa Lubelskiego dnia 9 grudnia 2022 r. i weszła</p>

			w życie z dniem 24 grudnia 2022 r.
144.	uchwała nr LII/559/2022 z dnia 2 grudnia 2022 roku	zmieniająca uchwałę nr XIV/151/2019 Rady Miasta Tomaszów Lubelski z dnia 13 grudnia 2019 roku w sprawie usług opiekuńczych i specjalistycznych usług opiekuńczych	Dotychczasowe uregulowania zawarte w uchwale Nr XIV/151/2019 Rady Miasta Tomaszów Lubelski z dnia 13 grudnia 2019 roku w sprawie usług opiekuńczych i specjalistycznych usług opiekuńczych, dotyczącej m.in. wysokości kosztu 1 godziny usługi opiekuńczej wymagały stosownych zmian i dostosowania do aktualnych warunków. Uchwała jest na bieżąco realizowana.
145.	uchwała nr LII/560/2022 z dnia 2 grudnia 2022 roku	w sprawie zmiany uchwały nr XXXII/334/2021 Rady Miasta Tomaszów Lubelski z dnia 1 lipca 2021 r. w sprawie ustalenia strefy płatnego parkowania na drogach publicznych na terenie Miasta Tomaszów Lubelski oraz wysokości opłat za postój i sposobu ich pobierania	Zmiany w obowiązującej uchwale nr XXXII/334/2021 Rady Miasta Tomaszów Lubelski z dnia 1 lipca 2021 r. w sprawie ustalenia stref płatnego parkowania, stawek opłat i opłat dodatkowych za parkowanie oraz sposobu ich pobierania na terenie miasta Tomaszowa Lubelskiego podyktowane są wdrożeniem nowego systemu parkomatów w strefie płatnego parkowania.
146.	uchwała nr LII/561/2022 z dnia 2 grudnia 2022 roku	w sprawie udzielenia pomocy finansowej miastu Zamość na współfinansowanie bieżących kosztów funkcjonowania Schroniska dla bezdomnych zwierząt w Zamościu	Miasto Tomaszów Lubelski od wielu lat współpracuje z miastem Zamość w zakresie przekazywania bezdomnych psów z terenu miasta Tomaszów Lubelski do schroniska dla Bezdomnych Zwierząt w Zamościu. Biorąc pod uwagę dotychczasową współpracę z Miastem Zamość wnioskuje o udzielenie dotacji celowej z budżetu miasta w wysokości 2250 zł (słownie: dwa tysiące dwieście pięćdziesiąt złotych) z przeznaczeniem na współfinansowanie w 2023 roku bieżących kosztów funkcjonowania Schroniska dla bezdomnych zwierząt w Zamościu zasługuje na uwzględnienie. Zgodnie z art. 216 ust. 2 pkt. 5 ustawy z dnia 27 sierpnia 2009 r. o finansach publicznych organy samorządu terytorialnego mogą udzielać pomocy finansowej innym jednostkom samorządu terytorialnego na podstawie uchwały.
147.	uchwała nr LII/562/2022 z dnia 2 grudnia 2022 roku	w sprawie zbycia nieruchomości	Rada Miasta wyraziła zgodę na zbycie nieruchomości oznaczonej numerem 41/8 ark. 5 o pow. 71 m ² , położonej w Tomaszowie Lubelskim przy ul. Ofiar Bełżca w Tomaszowie Lubelskim za cenę 284,00 zł. Podstawa Nabycia Akt Notarialny, który został podpisany 27.01.2023 roku Repetytorium A Nr – 444/2023.
148.	uchwała nr LII/563/2022 z dnia 2 grudnia 2022 roku	w sprawie przekazania do Wojewódzkiego Sądu Administracyjnego w Lublinie skarg z dnia 25.10.2022 r. (2 skargi), 26.10.2022 r. (3 skargi), 30.10.2022 r. (6 skarg), mieszkańca miasta dotyczące zaskarżenia w całości uchwały Rady Miasta Tomaszów Lubelski nr XLIX/531/2022 z dnia 30 września 2022 r.	Na sesji w dniu 30 września 2022 r. Rada Miasta Tomaszów Lubelski podjęła uchwałę nr XLIX/531/2022 w sprawie rozpatrzenia ponownych skarg mieszkańca miasta na działalność Burmistrza Miasta Tomaszów Lubelski. Mieszkaniec miasta pismami z dnia: 25.10.2022 r. (2 skargi), 26.10.2022 r. (3 skargi), 30.10.2022 r. (6 skarg) zaskarżył przedmiotową uchwałę w całości i wniósł o stwierdzenie jej nieważności zarzucając, że uchwałę wydano w sposób nieuczciwy, nieobiektywny. W ocenie organu skargi nie zasługują na uwzględnienie. Uchwałami nr XLVII/520/2022 z dnia 26 sierpnia 2022 r. w sprawie rozpatrzenia skarg mieszkańca miasta na Burmistrza Miasta Tomaszów Lubelski z powodu odmowy podjęcia działań dotyczących parku miejskiego oraz parkingu przy ul. Słowackiego w Tomaszowie Lubelskim, nr XLVI/501/2022 z dnia 15 lipca 2022 r. w sprawie rozpatrzenia skarg mieszkańca miasta na Dyrektora Tomaszowskiego Domu Kultury z powodu przekraczania dopuszczalnych poziomów hałasu podczas organizowanych imprez w parku miejskim, nr XLIV/477/2022 z dnia 27 maja 2022 r. w sprawie rozpatrzenia skarg mieszkańca miasta na Burmistrza Miasta Tomaszów Lubelski z powodu organizowanych imprez w parku miejskim, wykroczeń w muszli koncertowej,

			<p>użytkowania parkingu przy ul. Słowackiego oraz ogólnodostępnego podglądu z kamer miejskich, nr XLIII/467/2022 z dnia 22 kwietnia 2022 r. w sprawie rozpatrzenia skarg mieszkańca miasta na Burmistrza Miasta Tomaszów Lubelski z powodu organizowanych imprez w parku miejskim, wykroczeń w muszli koncertowej, użytkowania parkingu przy ul. Słowackiego oraz ogólnodostępnego podglądu z kamer miejskich – uznano skargi za bezzasadne. Skarżący ponowił skargi pismami z dnia:</p> <ol style="list-style-type: none"> 1. 21 sierpnia 2022 r. dot. imprezy w parku miejskim w dniu 20 sierpnia 2022 r. 2. 21 sierpnia 2022 r. dot. imprezy w parku miejskim w dniu 21 sierpnia 2022 r. 3. 21 sierpnia 2022 r. dot. muszli koncertowej 4. 22 sierpnia 2022 r. dot. imprez w parku miejskim 5. 24 sierpnia 2022 r. dot. hałasu na scenie muszli koncertowej 6. 26 sierpnia 2022 r. dot. imprezy w parku miejskim w dniu 25 sierpnia 2022 r. 7. 26 sierpnia 2022 r. dot. imprez w parku miejskim 8. 28 sierpnia 2022 r. dot. imprezy w parku miejskim w dniu 26 sierpnia 2022 r. 9. 28 sierpnia 2022 r. dot. hałasu od imprez w parku miejskim 10. 29 sierpnia 2022 r. dot. imprez w parku miejskim w dniu 28 sierpnia 2022 r. 11. 29 sierpnia 2022 r. dot. hałasu w parku miejskim od imprezy w dniu 28 sierpnia 2022 r. <p>- ze względu na tożsamość przedmiotu, zostały one rozpatrzone przez Radę Miasta Tomaszów Lubelski łącznie. Ponowne skargi były przedmiotem posiedzeń Komisji Skarg, Wniosków i Petycji w dniu 26 września 2022 r. W toku przeprowadzonego postępowania, Komisja ustaliła, że skarżący nie wnosi żadnych nowych okoliczności i od lat powiela te same zarzuty. Nowe okoliczności to takie, które należy wskazać organowi w ponownej skardze. Organ ten ma przeanalizować i ocenić pod kątem zasadności skargi. Pisma skarżącego nie są nowymi okolicznościami w sprawie, w rozumieniu przepisu art. 239 Kodeksu postępowania administracyjnego.</p>
149.	uchwała nr LII/564/2022 z dnia 2 grudnia 2022 roku	w sprawie przekazania do Wojewódzkiego Sądu Administracyjnego w Lublinie 2 skarg z dnia 25 października 2022 r. mieszkańca miasta dotyczących zaskarżenia w całości uchwały Rady Miasta Tomaszów Lubelski nr XLIX/532/2022 z dnia 30 września 2022 r.	Na sesji w dniu 30 września 2022 r. Rada Miasta Tomaszów Lubelski podjęła uchwałę nr XLIX/532/2022 w sprawie rozpatrzenia skarg mieszkańca miasta na Burmistrza Miasta Tomaszów Lubelski dotyczących skateparku. Pan Konrad Ostrowski pismami z dnia: 25.10.2022 r. (2 skargi) zaskarżył przedmiotową uchwałę w całości i wniósł o stwierdzenie jej nieważności zarzucając, że uchwałę wydano w sposób nieuczciwy, nieobiektywny. W ocenie organu skargi nie zasługują na uwzględnienie. Komisja stwierdziła, że skarżący nie przedstawił żadnych nowych okoliczności w skargach, których przedmiot był już poddawany pod obrady Komisji Skarg, Wniosków i Petycji. W kwestii ewentualnego zakłócania spokoju zaleca się, aby tego typu sytuacje skarżący zgłaszał na policję, która jest organem właściwym do czynności interwencyjnych.
150.	uchwała nr LIII/565/2022 z dnia 16 grudnia 2022 roku	w sprawie wieloletniej prognozy finansowej	Wieloletnia prognoza finansowa została uchwalona na lata 2022-2030. Jej projekt został przyjęty zarządzeniem Nr 94/2022 Burmistrza Miasta Tomaszów Lubelski z dnia 10 listopada 2022 roku w sprawie przyjęcia projektu uchwały budżetowej oraz projektu wieloletniej prognozy finansowej miasta Tomaszów Lubelski na 2023 rok. Projekt wieloletniej prognozy finansowej został również przedłożony Radzie Miasta i organowi nadzoru – Regionalnej Izbie Obrachunkowej. Projekt uchwały w przedmiotowej sprawie został pozytywnie zaopiniowany przez Regionalną Izbę Obrachunkową. Skład Orzekający RIO pozytywnie ocenił

			kompletność przedłożonych dokumentów a także ich zgodność z obowiązującymi przepisami prawa. Uchwalone prognozą przedsięwzięcia realizowane będą w 2023 roku oraz latach następnych.
151.	uchwała nr LIII/566/2022 z dnia 16 grudnia 2022 roku	w sprawie uchwały budżetowej na rok 2023	Podjęcie uchwały przez Państwa Radnych poprzedzone było przyjęciem projektu budżetu miasta na 2023 rok zarządzeniem Nr 94/2022 Burmistrza Miasta Tomaszów Lubelski z dnia 10 listopada 2022 roku w sprawie przyjęcia projektu uchwały budżetowej oraz projektu wieloletniej prognozy finansowej miasta Tomaszów Lubelski na 2023 rok i przekazaniem tych dokumentów do Regionalnej Izby Obrachunkowej i do Rady Miasta. Skład Orzekający RIO w Lublinie pozytywnie zaopiniował projekt uchwały budżetowej na 2023 rok stwierdzając, iż projekt zawiera wszystkie niezbędne do oceny informacje i szczegółowość wymaganą przez ustawę o finansach publicznych.
152.	uchwała nr LIII/567/2022 z dnia 16 grudnia 2022 roku	w sprawie zmian w uchwale budżetowej na rok 2022	Budżet został zrealizowany zgodnie z wprowadzonymi zmianami.
153.	uchwała nr LIII/568/2022 z dnia 16 grudnia 2022 roku	w sprawie zmiany wieloletniej prognozy finansowej	Uchwała w sprawie zmiany wieloletniej prognozy finansowej została zrealizowana zgodnie z wprowadzonymi zmianami.
154.	uchwała nr LIII/569/2022 z dnia 16 grudnia 2022 roku	w sprawie pokrycia części kosztów gospodarowania odpadami komunalnymi z dochodów własnych nie pochodzących z pobranej opłaty za gospodarowanie odpadami komunalnymi	Zgodnie z art. 6r ust. 2da pkt.1 ustawy z dnia 13 września 1996 r. o utrzymaniu czystości i porządku w gminach, rada gminy może postanowić w drodze uchwały o pokryciu części kosztów gospodarowania odpadami komunalnymi z dochodów własnych nie pochodzących z pobranej opłaty za gospodarowanie odpadami komunalnymi w przypadku gdy: 1) środki pozyskane z opłat za gospodarowanie odpadami komunalnymi są niewystarczające na pokrycie kosztów funkcjonowania systemu gospodarowania odpadami komunalnymi, 2) celem jest obniżenie opłat za gospodarowanie odpadami komunalnymi pobieranych od właścicieli nieruchomości W związku z przeprowadzonym nowym postępowaniem przetargowym na gospodarowanie odpadami, pomimo wyższych nośników kosztów za gospodarowanie odpadami Rada Miasta nie podjęła decyzji o podwyższeniu stawek opłat dla mieszkańców. W planie na przyszły rok dochody z opłat za gospodarowanie odpadami nie pokrywają kosztów funkcjonowania systemu gospodarowania odpadami komunalnymi, konieczne jest zatem podjęcie omawianej uchwały.
155.	uchwała nr LIII/570/2022 z dnia 16 grudnia 2022 roku	zmieniająca uchwałę w sprawie wyznaczenia obszaru i granic aglomeracji Tomaszów Lubelski	Na podstawie art.92 [Przegląd obszarów i granic aglomeracji] ustawy Prawo Wodne (t.j. Dz.U. z 2021 r. poz.2233 ze zm.), wójt, burmistrz lub prezydent miasta co 2 lata dokonuje przeglądu obszarów i granic aglomeracji wyznaczonych na podstawie art. 87 ust. 1, z uwzględnieniem kryterium ich utworzenia, o którym mowa w art. 86 ust. 1, oraz zaistniałych zmian równoważnej liczby mieszkańców w aglomeracji i w razie potrzeby informuje radę gminy o konieczności zmiany obszarów i granic aglomeracji. W związku z powyższym w 2022 r. przeprowadzono przegląd obszaru i granic aglomeracji Tomaszów Lubelski i po analizie przedłożonej dokumentacji, mając na uwadze, że zmiana równoważnej liczby mieszkańców aglomeracji prowadzi do spełnienia warunków, o których mowa w art. 87a ustawy Prawo Wodne, postanowiono uzgodnić uchwałę Rady Miasta Tomaszów Lubelski zmieniającą uchwałę w sprawie wyznaczenia obszaru i granic aglomeracji Tomaszów Lubelski. W uchwale nr XXVII/285/2020 Rady Miasta Tomaszów Lubelski z dnia 30 grudnia 2020 r. w sprawie wyznaczenia obszaru i granic aglomeracji Tomaszów Lubelski (Dz. Urz. Woj. Lub. z dnia 7.01.2021 r.,poz.86) wprowadzono następujące zmiany:

			1) § 1 otrzymuje brzmienie: „Wyznacza się aglomerację Tomaszów Lubelski o równoważnej liczbie mieszkańców (RLM) 54 667 z oczyszczalnią ścieków zlokalizowaną w Tomaszowie Lubelskim, ul. Petera 63”, Obszar i granice aglomeracji wyznaczono na mapie w skali 1: 10 000 stanowiącej załącznik do projektu uchwały Rady Miasta Tomaszów Lubelski w sprawie wyznaczenia obszaru i granic aglomeracji Tomaszów Lubelski.
156.	uchwała nr LIV/571/2022 z dnia 30 grudnia 2022 roku	w sprawie zmian w uchwale budżetowej na rok 2022	Budżet został zrealizowany zgodnie z wprowadzonymi zmianami.
157.	uchwała nr LIV/572/2022 z dnia 30 grudnia 2022 roku	w sprawie zmiany wieloletniej prognozy finansowej	Uchwała w sprawie zmiany wieloletniej prognozy finansowej została zrealizowana zgodnie z wprowadzonymi zmianami.
158.	uchwała nr LIV/573/2022 z dnia 30 grudnia 2022 roku	w sprawie ustalenia wysokości stawek za jeden kilometr przebiegu w przypadku korzystania przez radnego w podróży służbowej z samochodu osobowego niebędącego własnością gminy miejskiej Tomaszów Lubelski	Stosownie do rozporządzenia Ministra Infrastruktury z dnia 25 marca 2002 roku w sprawie warunków ustalania oraz sposobu dokonywania zwrotu kosztów używania do celów służbowych samochodów osobowych, motocykli i motorowerów niebędących własnością pracodawcy (Dz. U. Nr 27, poz.271 późn. zm.) stawki za 1 kilometr przebiegu nie mogą być wyższe niż: - dla samochodu osobowego o pojemności skokowej silnika do 900 cm ³ -0,5214zł - dla samochodu osobowego powyżej 900 cm ³ -0,8358 zł Rada Miasta Tomaszów Lubelski w ubiegłej kadencji ustaliła przedmiotowe stawki w wysokości następującej: -dla samochodu osobowego o pojemności skokowej silnika do 900 cm ³ - 0,30 zł - dla samochodu osobowego o pojemności skokowej silnika powyżej 900 cm ³ - 0,40 zł Powyższe uregulowane było uchwałą Nr VIII/41/2011 z dnia 25 marca 2011 roku. Na sesji w dniu 18 listopada 2018 roku Państwo Radni podjęli uchwałę Nr I/4/2018 w sprawie wskazania Wiceprzewodniczącego Rady Miasta do wykonywania czynności związanych z podróżami służbowymi w stosunku do Przewodniczącego Rady. W stosunku do radnego zgodę na przejazd w podróży służbowej samochodem niebędącym własnością gminy miejskiej wyraża Przewodniczący Rady, zaś w stosunku do Przewodniczącego – Wiceprzewodniczący wskazany w uchwale wymienionej wyżej. Burmistrz Miasta Tomaszów Lubelski zarządzeniem Nr 74/2022 z dnia 5 września 2022 roku w sprawie ustalenia stawek za jeden kilometr przebiegu w przypadku korzystania w podróży służbowej z pojazdu samochodowego niebędącego własnością pracodawcy – ustalił pracownikom stawki w wysokości następującej: - 0,50 zł dla samochodu osobowego o pojemności skokowej silnika do 900 cm ³ -0,80 zł dla samochodu osobowego o pojemności skokowej silnika powyżej 900 cm ³
159.	uchwała nr LIV/574/2022 z dnia 30 grudnia 2022 roku	w sprawie Miejskiego Programu Profilaktyki i Rozwiązywania Problemów Alkoholowych i Narkomanii dla Miasta Tomaszów Lubelski na lata 2023 - 2026	Obowiązek podjęcia przedmiotowej uchwały wynika z zapisu art. 10 ust. 2 ustawy o przeciwdziałaniu narkomanii oraz art. 4 ust. 2 ustawy o wychowaniu w trzeźwości i przeciwdziałaniu alkoholizmowi, które nakazują opracowywanie i realizowanie gminnego programu przeciwdziałania narkomanii i alkoholizmowi. Uchwała Rady Miasta Tomaszów Lubelski określa poszczególne zadania Miejskiego Programu Profilaktyki i Rozwiązywania Problemów Alkoholowych i Narkomanii jako: 1)Rozwijanie edukacji publicznej mającej na celu informowanie o problemach i szkodach oraz zachowaniach ryzykownych związanych z piciem i nadużywaniem alkoholu oraz używaniem narkotyków, a także o konsekwencjach takich zachowań.

			<p>2) Promowanie zdrowego stylu życia, trzeźwości i abstynencji, w szczególności poprzez upowszechnianie i wspieranie adresowanych do dzieci i młodzieży alternatywnych form spędzania wolnego czasu.</p> <p>3) Zwiększanie dostępności i jakości szkolnych programów profilaktycznych w celu poszerzenia wiedzy dzieci i młodzieży na temat problemów związanych z używaniem środków psychoaktywnych oraz uzależnieniem czynnościowym.</p> <p>4) Wspieranie działalności Placówki Opiekuńczo-Wychowawczej Wsparcia Dziennego Świetlicy Środowiskowej "Krokus".</p> <p>5) Wspieranie działań służących rekreacji i zabawie młodzieży bez alkoholu.</p> <p>6) Ograniczanie dostępności napojów alkoholowych poprzez kontrolę liczby i usytuowania punktów sprzedaży.</p> <p>7) Systematyczne kontrolowanie przestrzegania przepisów prawnych obowiązujących sprzedawców alkoholu, w szczególności dotyczących zakazu sprzedaży alkoholu osobom niepełnoletnim.</p> <p>8) Prowadzenie sesji szkoleniowych dla właścicieli i personelu punktów sprzedaży napojów alkoholowych.</p> <p>9) Kontrolowanie zasad prowadzenia reklamy i promocji napojów alkoholowych.</p> <p>10) Zwiększanie dostępności i skuteczności programów terapeutycznych dla osób uzależnionych/pijących szkodliwie i członków ich rodzin doznających szkód z tego powodu.</p> <p>11) Zwiększanie dostępności pomocy prawnej, pedagogicznej i psychologicznej dla rodzin doświadczających problemów związanych z uzależnieniem od alkoholu lub narkotyków.</p> <p>12) Prowadzenie wobec osób uzależnionych od alkoholu działań motywujących do leczenia oraz zwiększanie kompetencji członków komisji w zakresie motywowania do podjęcia leczenia odwykowego.</p> <p>13) Wspieranie organizacji pozarządowych i środowisk młodzieżowych w organizowaniu różnych form pracy mającej na celu ograniczanie rozmiarów zjawiska sprzedaży alkoholu osobom niepełnoletnim oraz promowanie zdrowego stylu życia i abstynencji, a także przeciwdziałanie narkomanii i przemocy.</p>
160.	uchwała nr LIV/575/2022 z dnia 30 grudnia 2022 roku	w sprawie wyboru Opiekuna Młodzieżowej Rady Miasta Tomaszów Lubelski	<p>Uchwała została podjęta w związku z potrzebą zaktualizowana zapisów statutu Młodzieżowej Rady Miasta Tomaszów Lubelski. Przepis § 45 ust 1 statutu Młodzieżowej Rady Miasta Tomaszów Lubelski w sprawie powołania Młodzieżowej Rady Miasta Tomaszów Lubelski oraz nadania jej statutu wskazuje, że „Młodzieżowa Rada Miasta posiada Opiekuna”. Zgodnie z ust. 2 wyżej cytowanego paragrafu „Kandydatem na opiekuna może być osoba, która w dniu wskazania jest pełnoletnia i posiada pełną zdolność do czynności prawnych”. Artykuł 5b ust. 14 ustawy z dnia 8 marca 1990 roku o samorządzie gminnym stanowi, że „Wyboru opiekuna młodzieżowej rady gminy dokonuje rada gminy spośród kandydatów wskazanych przez młodzieżową radę gminy”. Młodzieżowa Rada Miasta Tomaszów Lubelski na pierwszej sesji w dniu 7 listopada 2022 r. zarekomendowała Radzie Miasta Tomaszów Lubelski kandydata na Opiekuna Młodzieżowej Rady Miasta, wskazując na tę funkcję Panią Marzenę Mazur. Pani Marzena Mazur posiada niezbędne doświadczenie we wspieraniu Młodzieżowych Radnych i doradzaniu im w zakresie działalności Młodzieżowej Rady Miasta, ponieważ obowiązki opiekuna Młodzieżowej Rady Miasta wykonywała w latach 2018-2019. Doskonale rozumie ideę samorządową wśród młodzieży oraz wspieranie aktywności młodych ludzi w mieście Tomaszów Lubelski.</p>

161.	uchwała nr LIV/576/2022 z dnia 30 grudnia 2022 roku	w sprawie upoważnienia Dyrektora Miejskiego Ośrodka Pomocy Społecznej w Tomaszowie Lubelskim do prowadzenia postępowań, w tym wydawania decyzji administracyjnych, w sprawach z zakresu świadczeń pomocy materialnej o charakterze socjalnym dla uczniów zamieszkałych na terenie Miasta Tomaszów Lubelski	Uchwała jest na bieżąco realizowana.
162.	uchwała nr LIV/577/2022 z dnia 30 grudnia 2022 roku	w sprawie upoważnienia Dyrektora Miejskiego Ośrodka Pomocy Społecznej w Tomaszowie Lubelskim do prowadzenia postępowań, w tym wydawania decyzji administracyjnych, w sprawach z zakresu świadczeń pomocy materialnej o charakterze socjalnym dla obywateli Ukrainy przebywających na terenie Miasta Tomaszów Lubelski	Uchwała jest na bieżąco realizowana.
163.	uchwała nr LIV/578/2022 z dnia 30 grudnia 2022 roku	w sprawie przyjęcia „Planu Gospodarki Niskoemisyjnej dla Miasta Tomaszów Lubelski na lata 2021-2025”	Głównym celem planu gospodarki niskoemisyjnej w Mieście Tomaszów Lubelski jest redukcja emisji gazów cieplarnianych, zwiększenie udziału energii pochodzącej ze źródeł odnawialnych i redukcja zużycia energii finalnej, poprzez podniesienie efektywności energetycznej w stosunku do roku bazowego – 2020. Przyjęcie 2020 roku za bazowy wynikało z możliwości pozyskania wiarygodnych informacji, szczególnie od mieszkańców i przedsiębiorców. Celem szczegółowym jest zmniejszenie emisji na terenie Tomaszowa Lubelskiego poprzez termomodernizację obiektów publicznych, instalowanie odnawialnych źródeł energii, w szczególności wykorzystujących energię słońca: kolektorów słonecznych i paneli fotowoltaicznych oraz instalację kotłów na biomasę i zmniejszenie zużycia energii elektrycznej na cele oświetlenia drogowego oraz w gospodarstwach domowych. Ponadto kształtowanie postaw wśród mieszkańców Miasta, szczególnie dzieci i młodzieży do zmniejszenia zużycia energii oraz redukcji emisji.
164.	uchwała nr LIV/579/2022 z dnia 30 grudnia 2022 roku	w sprawie wniesienia wkładu niepieniężnego w postaci aportu do SIM Lubelskie spółka z ograniczoną odpowiedzialnością z siedzibą w Lublinie	Rada Miasta wyraziła zgodę na wniesienie przez Miasto Tomaszów Lubelski do SIM Lubelskie spółki z o.o. aportu w postaci prawa własności działki gruntu oznaczonej geodezyjnie nr 91/5 ark. 10 o pow. 0,6360 ha, położonej w Tomaszowie Lubelskim przy ul. Starozamojskiej. Uchwała w trakcie realizacji.
165.	uchwała nr LIV/580/2022 z dnia 30 grudnia 2022 roku	w sprawie wyrażenia zgody na zawarcie kolejnych umów dzierżawy na okres do trzech lat	Zawarto umowy dzierżawy: - na teren oznaczony jako działka nr 334/5 ark. 20, o powierzchni 67,83 m ² , na której zlokalizowane jest Targowisko „Bazar”. Teren wydzierżawiono dotychczasowym dzierżawcom.

166.	uchwała nr LIV/581/2022 z dnia 30 grudnia 2022 roku	w sprawie rozpatrzenia skargi mieszkańca miasta na Dyrektora Miejskiego Zarządu Dróg z powodu stukającej pokrywy studni kanalizacji deszczowej	Zgodnie z art. 229 pkt. 3 ustawy z dnia 14 czerwca 1960 r. Kodeks postępowania administracyjnego jeżeli przepisy szczególnie nie określają innych organów właściwych do rozpatrywania skarg, do kompetencji Rady Miasta należy rozpatrywanie skarg na działalności kierowników jednostek organizacyjnych. Komisja po zapoznaniu się ze skargą mieszkańca miasta z dnia 5 grudnia 2022 r. na Dyrektora Miejskiego Zarządu Dróg z powodu stukającej pokrywy studni kanalizacji deszczowej oraz z pismem Burmistrza Miasta nr GK.7021.4.89.2022 z dnia 15 grudnia 2022 roku wraz z wyjaśnieniami Dyrektora Miejskiego Zarządu Dróg - postanowiła uznać skargę za bezzasadną. Pismem z dnia 15 grudnia 2022 roku Dyrektor Miejskiego Zarządu Dróg wyjaśnił, że przedmiotowa usterka została usunięta, a przeprowadzone kontrole wykonanych prac nie wykazały odgłosów stukania podczas najeżdżania na pokrywę wjazdu ciągu samochodów osobowych.
------	---	--	--

VII. CZĘŚĆ ANALITYCZNA

7.1 Informacja o stanie realizacji zadań oświatowych miasta Tomaszów Lubelski w roku szkolnym 2021/2022

Organizacja jednostek oświatowych

W roku szkolnym 2021/2022 Miasto Tomaszów Lubelski było organem prowadzącym dla 6 jednostek oświatowych funkcjonujących w mieście, tj. 3 przedszkoli i 3 szkół podstawowych. W roku szkolnym 2021/2022 uczniowie wrócili do nauki stacjonarnej. Kształcenie na odległość obowiązywało w ograniczonym wymiarze. W trybie zdalnym szkoły funkcjonowały w okresie od 20 grudnia 2021 r. do 9 stycznia 2022 r. W formie zdalnej od 27 stycznia do 20 lutego 2022 r. kształcili się także uczniowie klas V-VIII szkół podstawowych. Przedszkolaki i uczniowie klas I-IV szkół podstawowych kontynuowali w tym czasie naukę w trybie stacjonarnym.

W związku z agresją Rosji na Ukrainę dzieci i uczniowie przybywający z Ukrainy zostali objęci kształceniem, wychowaniem i opieką. Uczniowie z Ukrainy w wieku 7-18 lat mają prawo do kontynuowania nauki na takich samych warunkach jak polscy uczniowie. Wprowadzone zostały regulacje umożliwiające zwiększenie liczby dzieci w oddziale przedszkolnym do 28 oraz w oddziałach klas I-III szkoły podstawowej do 29 uczniów. W tomaszowskich szkołach i przedszkolach łącznie kształciło się 79 dzieci narodowości ukraińskiej.

Od roku 2009 na terenie Tomaszowa Lubelskiego funkcjonują niepubliczne przedszkola i niepubliczne szkoły o uprawnieniach szkół publicznych, zgodnie z zapisami ustawy z dnia 27 października 2017 r. o finansowaniu zadań oświatowych Miasto ma obowiązek dotowania niepublicznych szkół i przedszkoli.

W roku szkolnym 2021/2022 z budżetu miasta Tomaszów Lubelski dotowano:

- Niepubliczne Przedszkole „Król Maciuś Pierwszy” prowadzone przez „educom” Natalia Kolasińska w Tomaszowie Lubelskim
- Niepubliczną Szkołę Podstawową „Little Oxford” prowadzone przez „edustart” Paweł Kolasiński w Tomaszowie Lubelskim
- Niepubliczne Przedszkole „Baśniowa Kraina”
- Prywatną Szkołę Podstawową ICO prowadzone przez Integracyjne Centrum Oświatowe sp. z o.o. sp. kom. w Wołominie
- Przedszkole Językowo-Integracyjne „Qubuś Puchatek” prowadzone przez Fundację „Wiedza, Edukacja, Rozwój” z siedzibą w Jezierni
- Niepubliczne Przedszkole Terapeutyczne „Dobry Start” prowadzone przez Polskie Stowarzyszenie na rzecz Osób z Niepełnosprawnością Intelktualną koło w Tomaszowie Lubelskim

Ponadto na terenie Tomaszowa Lubelskiego działa Klub Malucha „Gucio i Maja” prowadzony przez osobę fizyczną oraz Żłobek „Qubuś Puchatek” prowadzony przez Fundację „Wiedza, Edukacja, Rozwój”. Miasto nie ma obowiązku dotowania placówek opieki nad dziećmi w wieku do lat 3, obowiązkiem gminy jest jedynie prowadzenie rejestru takich placówek. Niemniej jednak Rada Miasta Tomaszów Lubelski w marcu 2018 r. podjęła uchwałę w sprawie wysokości, zasad ustalania oraz rozliczania dotacji celowej dla podmiotów prowadzących żłobki lub kluby dziecięce na terenie Miasta Tomaszów Lubelski, na mocy, której Miasto ma możliwość udzielania dotacji na dzieci uczęszczające do placówek opieki nad dziećmi w wieku do lat 3 zamieszkujące na terenie Tomaszowa Lubelskiego.

Szkoła Podstawowa Nr 1: Do szkoły uczęszczało 329 uczniów, w tym 23 uczniów narodowości ukraińskiej, w 16 oddziałach szkolnych. W wyniku klasyfikacji promocję do następnej klasy otrzymało 329 uczniów. Średnia ocen w szkole wyniosła 4,23, średnia frekwencja w szkole – 87,86%. W szkole funkcjonowały trzy oddziały klas I – 44 uczniów. Jeden uczeń był zwolniony z zajęć wychowania fizycznego.

Szkoła Podstawowa Nr 2: Do szkoły uczęszczało 806 uczniów, w tym 21 uczniów narodowości ukraińskiej, w 33 oddziałach szkolnych. W klasach I uczyło się 80 uczniów. W wyniku klasyfikacji 643 uczniów promowano do następnej klasy, zaś 161 uczniów ukończyło szkołę. Średnia ocen w szkole wyniosła 4,28, średnia frekwencja w szkole – 87,83%. W szkole funkcjonuje 9 oddziałów klas sportowych. Z zajęć wychowania fizycznego zwolnionych było 3 uczniów.

Szkoła Podstawowa Nr 3: Do szkoły uczęszczało 565 uczniów w 26 oddziałach, w tym 23 dzieci ukraińskich. W klasach I uczyło się 69 uczniów. W wyniku klasyfikacji końcowo rocznej 448 uczniów uzyskali promocję do następnej klasy, a 115 uczniów klas VIII ukończyło szkołę. Średnia ocen w szkole wyniosła 4,3, średnia frekwencja wyniosła 92%. W szkole funkcjonowało 6 oddziałów klas sportowych. W klasach sportowych uczyło się 99 uczniów. Z zajęć wychowania fizycznego, z powodów zdrowotnych zwolnionych było 11 uczniów.

Projekty rządowe, unijne i inne

W **Szkole Podstawowej Nr 1** realizowany był projekt „European values” (Europejskie wartości) w ramach programu **Erasmus+**, który zakładał współpracę młodzieży w zakresie ochrony środowiska oraz propagowania zdrowego stylu życia. Zakres tematyczny: wartości europejskie, historia i struktura Unii Europejskiej, kraje członkowskie, wielokulturowość, jedność i wspólne dziedzictwo. Kwota dofinansowania: 19602,00 euro Terminy realizacji: 1 listopada 2022 r., 31 sierpnia 2023 r.

Laboratoria przyszłości - program Ministerstwa Edukacji i Nauki we współpracy z Centrum GovTech w Kancelarii Prezesa Rady Ministrów. Kwota dofinansowania: 94.200,00 zł. W ramach programu zakupiono do szkoły pomoce dydaktyczne i narzędzia do rozwijania

kompetencji kreatywnych, technicznych, praktycznych wśród uczniów. Najwięcej pomocy zakupiono na rozwijanie wśród uczniów zainteresowania robotyką. W ramach Programu uczniowie przygotowują się do konkursów z robotyki w tym do Regionalnego Turnieju FIRST LEGO League.

Aktywna tablica – rządowy program, kwota dofinansowania: 43750,00 zł. Celem programu Aktywna tablica jest rozwijanie szkolnej infrastruktury oraz kompetencji uczniów i nauczycieli w zakresie technologii informacyjno-komunikacyjnych. W ramach programu zakupiono pomoce dydaktyczne i narzędzia do terapii i kształcenia uczniów ze specjalnymi potrzebami edukacyjnymi.

Szkoła Podstawowa Nr 2 realizowała następujące projekty i programy:

Szkoła wzięła udział w programie rządowym **Laboratoria Przyszłości**, w ramach, którego otrzymała dofinansowanie na kwotę 157.000,00 zł. W ramach realizacji projektu zakupiono sprzęt do wyposażenia pracowni robotycznej, sprzęt audio-wideo, sprzęt nagłaśniający (zakupy realizowane były zgodnie z listą sprzętu podstawowego opracowanego przez MEiN).

Edukacja przez Szachy w Szkole - szkoła kontynuuje udział w Ogólnopolskim Projekcie Polskiego Związku Szachowego „Edukacja przez Szachy w Szkole”, który powstał w oparciu o wydane 15.03.2012 Oświadczenie Pisemne Parlamentu Europejskiego w sprawie wprowadzenia do systemów oświaty w Unii Europejskiej programu „Szachy w szkole” (0050/2011).

W roku szkolnym 2021/2022 realizowano treści zadaniowe **Programu SKS** (Szkolny Klub Sportowy) prowadzony przez operatora WZ LZS w Lublinie. Głównym zadaniem programu było umożliwienie podejmowania dodatkowej aktywności fizycznej realizowanej w formie zajęć sportowych i rekreacyjnych pod opieką nauczyciela wychowania fizycznego. Program w szkole obejmował szkolenie sportowe w trzech grupach ćwiczeniowych dla dziewcząt i chłopców 10-15 letnich (łącznie 45 osób). Odpowiedzialni za grupy ćwiczebne: E. Wolanin-Bukała, W. Przybyła, D. Stefanik.

W roku szkolnym 2021/2022 realizowaliśmy zadania Programu „**Klub**”. Dofinansowanie z MSiT dotyczyło: prowadzenia zajęć sportowych z zakresu lekkiej atletyki, szachów, wrotek szybkich (wynagrodzenia szkoleniowców), zakup sprzętu sportowego: rolki, szachownice, zegary, organizacja obozu sportowego w Poznaniu (wsparcie finansowe uczestników wypoczynku letniego). W projekcie łącznie uczestniczyło 60 osób (zawodnicy 9-18 letni). Kwota łączna dofinansowania z MSiT – 15.000 zł.+ 2000zł z Urzędu Miasta. Odpowiedzialni – Tomasz Wawrzusiszyn, Ryszard Żądło.

Program „**Lekkoatletyka dla każdego**” pod patronatem Ministerstwa Sportu i Turystyki oraz Polskiego Związku Lekkiej Atletyki. Głównym celem jest promocja aktywności fizycznej wśród dzieci i młodzieży szkolnej, dbałość o harmonijny rozwój psychofizyczny, popularyzacja konkurencji lekkoatletycznych. Prowadzone były pozalekcyjne zajęcia sportowe

z 15 uczestnikami (dziewczęta i chłopcy) z klas I-IV w wymiarze dla klas I-III dwa razy w tygodniu po 90 minut i 3 razy w tygodniu dla klas IV-VIII, po 90 minut na obiektach sportowych na terenie Tomaszowa Lubelskiego. Zawodnicy biorą udział w zawodach sportowych zgodnie z kalendarzem imprez LDK odnosząc znaczące wyniki w rywalizacji sportowej. Zajęcia prowadzi instruktor lekkiej atletyki p. Ewa Wolanin-Bukała współpracując z trenerami TKS „Tomasovia”.

Szkoła Podstawowa Nr 3 w roku szkolnym 2021/22 szkoła pozyskała 157.000,00 zł z programu **Laboratoria przyszłości**. Środki zostały wykorzystane na utworzenie nowoczesnej pracowni służącej do nauki programowania oraz prowadzenia zajęć z robotyki. Zakupiona została drukarka 3D wraz z laptopem, zestaw gogli VR, drony, aparat cyfrowy, kamera z gimballem oraz zestawy konstrukcyjne do nauki robotyki i programowania przeznaczone dla klas I – VIII szkoły podstawowej.

Przedszkola

Do **Przedszkola Samorządowego Nr 1** w trakcie roku szkolnego 2021/2022 uczęszczało 313 dzieci (w tym 39 dzieci w grupie żłobkowej) w 13 oddziałach, w trakcie roku przyjęto 14 dzieci pochodzenia ukraińskiego. W przedszkolu prowadzone są zajęcia specjalistyczne ukierunkowane na potrzeby dzieci niepełnosprawnych należą do nich, m.in.: logopedia, neurologopedia, zajęcia z psychologiem, terapia sensoryczno–motoryczna, zajęcia korekcyjno–kompensacyjne, rozwijanie kompetencji emocjonalno–społecznych, gimnastyka korekcyjna, rehabilitacja Metoda Czaszkowo–Krzyżowa. W przedszkolu realizowany był projekt „Nowa Szansa” współfinansowany przez Unię Europejską ze środków Europejskiego Funduszu Społecznego, współrealizowany z MOPS 2021 rok – aktywizacja zawodowa na stanowisku opiekunka dziecięca. Ponadto realizowano w ramach akcji Ministerstwa Edukacji Narodowej projekt „Razem na Święta”.

Do **Przedszkola Samorządowego Nr 2** uczęszczało 180 dzieci (w tym 14 dzieci ukraińskich) w 8 oddziałach.

Pomocą psychologiczno–pedagogiczną objęto 15 dzieci – zajęcia specjalistyczne z logopedą, natomiast dla 8 dzieci przeprowadzono specjalistyczne zajęcia edukacyjne. Ponadto utworzone zostały zespoły, które pracowały nad wyrównywaniem szans dzieci słabszych i zdolnych.

Przedszkole Samorządowe Nr 2 Sportowo – Artystyczna Akademia Uśmiechu w Tomaszowie Lubelskim wzięło udział w Narodowym Programie Rozwoju Czytelnictwa 2.0. W wyniku zaplanowanych i zrealizowanych działań promujących czytelnictwo w przedszkolu i środowisku lokalnym, pozyskano fundusze w wysokości 3.000 tys. zł, wkład własny wyniósł 750 zł. Za kwotę 3750 zł. zostały zakupione książeczki dla dzieci w wieku od 3 do 6 lat. Biblioteka przedszkolna pozyskała 233 pozycje książkowe o tematyce, m.in.: terapeutycznej,

logopedycznej, moralnej, społecznej, patriotycznej, uczącej pozytywnych wzorców kulturowych.

Do **Przedszkola Samorządowego Nr 5** w roku szkolnym 2021/2022 uczęszczało 131 dzieci. Prowadzone były również zajęcia: gimnastyki korekcyjno-kompensacyjnej, języka angielskiego, religii, logopedii, rytmiki, zajęcia z pedagogiem. W przedszkolu realizowane były specjalistyczne zajęcia dla dziecka posiadającego orzeczenie o potrzebie kształcenia specjalnego. Ponadto organizowane były zajęcia pomocy psychologiczno-pedagogicznej oraz zajęcia logopedyczne. Pomocą socjalną z Miejskiego Ośrodka Pomocy Społecznej objęto 10 dzieci, a jedno dziecko otrzymało pomoc socjalną z GOPS Tomaszów Lubelski. Ponadto Miejski Ośrodek Pomocy Społecznej w Tomaszowie dofinansował jednemu dziecku posiłek. Od września do czerwca z dofinansowania programu RODZINA 3+ korzystało 12 rodzin.

W roku szkolnym 2021/2022 przedszkole obchodziło jubileusz 40 lat pracy. Z tej okazji Burmistrz Miasta Tomaszów Lubelski uhonorował przedszkole Medalem za Zasługi dla Tomaszowa Lubelskiego im. Tomasza Zamojskiego Założyciela Miasta.

Ewaluacja wewnętrzna i zewnętrzna

W roku szkolnym 2020/2021 w Szkole Podstawowej Nr 1 i Nr 3 nie była przeprowadzana ewaluacja zewnętrzna wizytatorów Lubelskiego Kuratora Oświaty.

W Szkole Podstawowej Nr 2 w dniu 27.01.2022 r. odbyła się kontrola doraźna przeprowadzona przez wizytatora Lubelskiego Kuratora Oświaty, w zakresie: przestrzegania zasad oceniania, klasyfikowania i promowania uczniów, zgodności z przepisami prawa zapisów statutu szkoły, sprawowania przez dyrektora nadzoru pedagogicznego, respektowania przez nauczycieli szkolnego zestawu podręczników i materiałów ćwiczeniowych oraz skuteczności oddziaływań wychowawczych w szkole. Wydano zalecenia: dostosować zapisy Statutu Szkoły Podstawowej Nr 2 im. Marszałka Józefa Piłsudskiego w Tomaszowie Lubelskim dotyczące udostępniania sprawdzonych i ocenionych pisemnych prac uczniów do obowiązujących w tym zakresie przepisów prawa oświatowego, wzmocnić nadzór pedagogiczny nad nauczycielami w zakresie przestrzegania przepisów prawa związanych z ocenianiem uczniów, współpracy z rodzicami uczniów oraz adekwatności oddziaływań wychowawczych w stosunku do indywidualnych potrzeb uczniów. Zalecenia wykonano. Przekazano informację o realizacji zaleceń pokontrolnych do Delegatury KO w Zamościu 7.06.2022r. – badanie kształcenia u uczniów kompetencji kluczowych w procesie uczenia się (wizytator Lubelskiego Kuratora Oświaty). Zaleceń nie wydano.

Kadra i system doskonalenia zawodowego

W roku szkolnym 2021/2022 w miejskich szkołach i przedszkolach prowadzonych przez Miasto pracowało 257 nauczycieli oraz 92 pracowników administracji i obsługi. Stan zatrudnienia obrazuje poniższa tabela.

Wyszczególnienie		Zatrudnienie	w tym:	
			nauczyciele	pozostali
		osoby	osoby	osoby
1.	Przedszkole Nr 1	61	30	31
2.	Przedszkole Nr 2	41	24	17
3.	Przedszkole Nr 5	30	17	13
Razem		132	71	61
4.	Szkoła Podst. Nr 1	54	46	8
5.	Szkoła Podst. Nr 2	88	77	11
6.	Szkoła Podst. Nr 3	75	63	12
Razem		217	186	31
Ogółem		349	257	92

Tabela Nr 1. Zatrudnienie w szkołach w roku szkolnym 2021/2022

Dla zabezpieczenia odpowiedniego poziomu nauczania w budżecie organu prowadzącego corocznie wyodrębnia się środki na dofinansowanie doskonalenia zawodowego nauczycieli w wysokości 0,8% planowanych rocznych środków przeznaczonych na wynagrodzenia osobowe nauczycieli. W roku 2022 ze środków tych dofinansowane były koszty doskonalenia nauczycieli, finansowane różne formy doskonalenia nauczycieli (kursy, konferencje, szkolenia, seminaria). Burmistrz Miasta Zarządzeniem Nr 13/2022 z dnia 01.02.2022 r. ustalił plan dofinansowania form doskonalenia zawodowego nauczycieli zatrudnionych w szkołach podstawowych i przedszkolach prowadzonych przez Miasto Tomaszów Lubelski na rok 2022 r. (tabela nr 4).

Lp.	Jednostka	Kwota
1.	Szkoła Podstawowa Nr 1	21.543,00
2.	Szkoła Podstawowa Nr 2	42.580,00
3.	Szkoła Podstawowa Nr 3	37.717,00
4.	Przedszkole Samorządowe Nr 1	13.191,00
5.	Przedszkole Samorządowe Nr 2	8.671,00
6.	Przedszkole Samorządowe Nr 5	5.608,00

Tabela Nr 2. Plan doskonalenia zawodowego nauczycieli w roku 2022.

I. Awans na stopień nauczyciela mianowanego

Zgodnie z zapisem art. 9g ustawy Karta Nauczyciela organ prowadzący przeprowadza postępowanie egzaminacyjne dla nauczycieli ubiegających się o awans na stopień nauczyciela mianowanego. W roku szkolnym 2021/2022 do egzaminu na stopień

nauczyciela mianowanego przystąpiło 7 nauczycieli, wszyscy pomyślnie przeszli procedurę egzaminacyjną. Koszty obsługi komisji egzaminacyjnych wyniosły 2.520,00 zł.

Natomiast 4 nauczycieli otrzymało awans na stopień nauczyciela dyplomowanego.

II. Dodatki uzupełniające

Zgodnie z art. 30a ust. 5 ustawy z dnia 26 stycznia 1982 r. Karty Nauczyciela i Rozporządzeniem Ministra Edukacji Narodowej z dnia 13 stycznia 2010 r. w sprawie sposobu opracowywania sprawozdania z wysokości średnich wynagrodzeń nauczycieli na poszczególnych stopniach awansu zawodowego w szkołach prowadzonych przez jednostki samorządu terytorialnego Miasto Tomaszów Lubelski ma obowiązek sporządzenia sprawozdanie z wysokości średnich wynagrodzeń nauczycieli na poszczególnych stopniach awansu zawodowego w szkołach prowadzonych przez Miasto Tomaszów Lubelski oraz wypłaty nauczycielom dodatków uzupełniających wynikających z w/w sprawozdania.

W wyniku przeprowadzonej analizy wydatków poniesionych w 2021 roku na wynagrodzenia nauczycieli w odniesieniu do wysokości średnich wynagrodzeń, o których mowa w art. 30 ust. 3 ustawy z dnia 26 stycznia 1982 r. Karta Nauczyciela (Dz. U. z 2021 r. poz. 1762 z późn. zm.) oraz średniorocznej struktury zatrudnienia nauczycieli na poszczególnych stopniach awansu zawodowego w szkołach i przedszkolach prowadzonych przez Miasto Tomaszów Lubelski osiągnięto wysokości średnich wynagrodzeń, o których mowa w art. 30 ust. 3 ustawy Karta Nauczyciela, na wszystkich szczeblach awansu zawodowego.

III. Nagrody ze specjalnego funduszu nagród

W budżetach szkół corocznie tworzy się odpis w wysokości nie mniej niż 1% planowanych rocznych wynagrodzeń osobowych nauczycieli z przeznaczeniem na nagrody dla nauczycieli za ich osiągnięcia dydaktyczno-wychowawcze. W oparciu o obowiązujący regulamin w roku 2022 z okazji Dnia Edukacji Narodowej przyznano 21 Nagród Burmistrza Miasta w wysokości po 3.050,00 zł dla nauczycieli tomaszowskich szkół i przedszkoli za ich osiągnięcia dydaktyczne, wychowawcze i opiekuńcze, w tym za realizację zadań związanych z zapewnieniem bezpieczeństwa uczniom w czasie zajęć organizowanych przez szkołę oraz realizacji innych zadań statutowych szkoły.

Nagrody Burmistrza Miasta otrzymali:

Przedszkole Samorządowe Nr 1: Anna Łój, Katarzyna Wojciechowska

Przedszkole Samorządowe Nr 2: Jadwiga Mazurkiewicz,

Przedszkole Samorządowe Nr 5: Beata Świderek

Szkoła Podstawowa Nr 1: Anna Bartnicka, Agnieszka Klimecka-Krawczyk, Agnieszka Malec, Katarzyna Panasińska

Szkoła Podstawowa Nr 2: Małgorzata Monika Charachajczuk, Barbara Jolanta Luba, Dorota Maria Gęborys, Waldemar Bruno Kulik, Elżbieta Natalia Przybyła, Anna Maria Radziejewicz-Podoba, Beata Żukowska

Szkoła Podstawowa Nr 3: Aneta Kita, Anita Kłos, Beata Kulczyńska, Marzena Wnuk-Więclawek, Edyta Zabandżała, Beata Zieziulewicz

Ponadto zostały przyznane nagrody i odznaczenia resortowe i państwowe:

Złoty medal za długoletnią służbę otrzymali:

Pani Celina Hałasa - pracownik niepedagogiczny w Szkole Podstawowej Nr 3

Pani Anna Sawiak - pracownik niepedagogiczny w Szkole Podstawowej Nr 3

Pani Ewa Wolanin – Bukala - nauczycielka w Szkole Podstawowej Nr 2

Pan Mirosław Fus - nauczyciel w Szkole Podstawowej Nr 1

Srebrny Medal za długoletnia służbę otrzymała:

Pani Barbara Wiśniewska – nauczycielka w Szkole Podstawowej Nr 2

Medal Komisji Edukacji Narodowej otrzymali:

Pani Magdalena Marszałec – Kielbasa - nauczycielka Szkoły Podstawowej Nr 2

Pani Marzena Mazur - nauczycielka Szkoły Podstawowej Nr 2

Pani Jolanta Samulak - nauczycielka Przedszkola Samorządowego Nr 5

Pani Małgorzata Sidorowicz - Dyrektor Przedszkola Samorządowego Nr 1

Pan Henryk Nowosad – Naczelnik Wydziału Oświaty, Kultury, Sportu i Spraw Społecznych Urzędu Miasta Tomaszów Lubelski

Nagrody Ministra Edukacji i Nauki otrzymali:

Pani Maria Majak – Rebizant - Dyrektor Przedszkola Samorządowego Nr 5

Pan Ryszard Żądło – nauczyciel Szkoły Podstawowej Nr 2

Nagrodę Lubelskiego Kuratora Oświaty przyznano:

Pani Martcie Prus – Zastępca Dyrektora w Szkole Podstawowej Nr 2

IV. Finansowanie zadań oświatowych

Zadania oświatowe realizowane przez Miasto generują znaczny udział środków budżetu miasta.

Wydatki na oświatę w roku 2022 wyniosły:

- Szkoły podstawowe	18.383.554,19 zł
- Świetlice szkolne	947.978,72 zł
- Pozostała działalność	395.297,46 zł
- Doksztalcanie i doskonalenie nauczycieli	67.558,26 zł
- Pomoc materialna dla uczniów	122.827,37 zł

- Realizacja zadań wymagających stosowania specjalnej organizacji nauki i metod pracy	1.912.416,59 zł
Razem:	21.838.024,24 zł

Otrzymano środki w wysokości:

1. Subwencja oświatowa	18.382.698,00 zł
2. Dotacje celowe otrzymane z budżetu państwa na realizacji własnych zadań bieżących gmin, w tym:	1.778.176,51 zł
Dotacja przedszkolna	939.708,00 zł
Wyposażenie w podręczniki	157.035,49 zł
Dotacja podręcznikowa (zadanie zlecone)	17.009,62 zł
3. Dochody własne szkół podstawowych	53.397,32 zł
Razem:	20.214.271,83 zł

Z budżetu Miasta w 2022 roku dla przedszkoli samorządowych prowadzonych przez Miasta Tomaszów Lubelski przekazano 8.583.917,11 zł. W pływ z usług z gmin ościennych za pobyt dzieci w przedszkolach samorządowych wyniosły 1.721.709,62 zł.

Publiczne przedszkole „Qbuś Puchatek” w Tomaszowie Lubelskim prowadzone przez osobę prawną w 2022 r. otrzymało dotację w wysokości 2.220.589,64 zł.

W 2022 roku dotacje dla niepublicznych przedszkoli wyniosły 2.033.839,00 zł – na dzieci zdrowe i 1.368.771,75 zł na dzieci niepełnosprawne.

Natomiast dotacje dla niepublicznych szkół podstawowych w 2022 roku wyniosły 1.488.337.10 zł na dzieci zdrowe, 945.117,79 zł na dzieci niepełnosprawne. Miasto Tomaszów Lubelski dotuje również Klub Malucha „Gucio i Maja” w Tomaszowie Lubelskim (dotacja za 2022 rok wyniosła 25.250,00 zł oraz Żłobek Qbuś Puchatek” (dotacja za 2-22 rok wyniosła 36.637,02 zł).

W roku 2022 przedszkola – jednostki spoza sektora finansów publicznych na finansowanie lub dofinansowanie zadań bieżących związanych z pomocą obywatelom Ukrainy otrzymały dotację celową w wysokości 20.297.18 zł.

V. Poziom nauczania

Osiągnięcia uczniów są wynikiem nauczania i uczenia się. W znacznym stopniu zależą od zdolności i aspiracji, ale także środowiska rodzinnego. Badanie postępów edukacyjnych i osiągnięć uczniów może przybierać różne formy. Najczęściej są to sprawdziany wewnętrzne i zewnętrzne oraz konkursy przedmiotowe.

W roku szkolnym 2021/2022 egzamin ósmoklasisty odbył się w dniach 24-26 maja 2022 r. Do egzaminu podeszło 326 uczniów klas ósmych szkół podstawowych

prowadzonych przez Miasto Tomaszów Lubelski. Wyniki egzaminu przedstawia tabela poniżej.

Przedmiot	rok szkolny 2021/2022		
	Szk. Podst. Nr 1	Szk. Podst. Nr 2	Szk. Podst. Nr 3
język polski	56%	63%	60%
matematyka	60%	60%	59%
język angielski	69%	66%	66%
język niemiecki	-	-	100%

Tabela Nr 3. Wyniki egzaminu ósmoklasisty w roku szkolnym 2020/2021

VI. Osiągnięcia w dziedzinie edukacji

Rok szkolny 2021/2022 był kolejnym okresem, w którym uczniowie szkół naszego miasta osiągnęli sukcesy w różnych dziedzinach życia szkolnego. Wielu uczniów uczestniczyło w organizowanych przez Kuratora Oświaty konkursach przedmiotowych oraz innych konkursach organizowanych na terenie województwa i kraju. Osiągnięcia te są efektem pracy nauczycieli, którzy pomagali uczniom rozwijać ich zainteresowania w wielu dziedzinach, śmiało podejmując rywalizację na różnego rodzaju i o różnej randze konkursach i przeglądach na szczeblu miejskim, powiatowym, wojewódzkim, ogólnopolskim a także międzynarodowym.

Szkoła Podstawowa Nr 2

Imię i nazwisko ucznia/osiągnięcie ucznia, dane nauczyciela opiekuna
<p>Kuratoryjny konkurs z matematyki III etap: - Miłosz Kiełbasa 8c - laureat, Julia Kijko 8c - laureat; Maciej Raczkiewicz 8a, Miłosz Byczuk 8c, Kamil Koperwas 8c, Kacper Koper 8c, Katarzyna Kobiałka 8d, Michał Kurzępa 8e, Maciej Raczkiewicz 8a - finaliści. Opiekun: p. M. Marszałec- Kiełbasa, p. E. Przybyła, p. E. Hek.</p>
<p>Konkurs kuratoryjny z geografii III etap.: - Julia Kijko 8C - finalistka - opiekun p. W. Jurczyszyn</p>
<p>Konkurs kuratoryjny z fizyki III etap: - Maciej Raczkiewicz 8A - finalista- opiekun. p. U. Kobiałka</p>

Szkoła Podstawowa Nr 3

Imię i nazwisko ucznia/osiągnięcie ucznia, dane nauczyciela opiekuna
laureat konkursu z języka niemieckiego Aleksandra Bartecka – nauczyciel p. Edyta Zabandżała
finalista konkursu matematycznego , Hanna Faryna – nauczyciel p. Anita Kłos
finalista konkursu matematycznego , Wiktor Obidziński – nauczyciel p. Anita Kłos
finalista konkursu matematycznego , Maja Sawiak – nauczyciel p. Anita Kłos
laureat etapu diecezjalnego , Szymon Ziejewski – nauczyciel s. Barbara Kacprzak
Międzynarodowy Konkurs „Kangur Matematyczny” Wynik bardzo dobry Barbara Dworzycka – nauczyciel p. A. Danielkiewicz

VII. Osiągnięcia sportowe

Szkoły posiadają warunki do wszechstronnego rozwoju sportu. Uczestnictwo młodzieży w różnych imprezach sportowych i sportowo-rekreacyjnych potwierdza wysoką sprawność fizyczną a osiągnane wyniki należą do znaczących w województwie. W szkołach funkcjonują klasy sportowe oraz prowadzone są sks-y.

Szkoły posiadają warunki do wszechstronnego rozwoju sportu. Uczestnictwo młodzieży w różnych imprezach sportowych i sportowo-rekreacyjnych potwierdza wysoką sprawność fizyczną a osiągnane wyniki należą do znaczących w województwie. W szkołach funkcjonują klasy sportowe oraz prowadzone są sks-y. Rok szkolny 2021/2022 ponownie obfitował w sukcesy sportowe zarówno na szczeblu powiatowym jak i wojewódzkim.

Szkoła Podstawowa Nr 1

Imię i nazwisko ucznia/osiągnięcie ucznia/dane nauczyciela opiekuna
- Filip S. - Nagroda w XXXIII Ogólnopolskim Narciarskim Biegu Hetmańskim; Nagroda w Zawodach Narciarskich o Puchar Gryfa; VII miejsce w biegach na rolkach o Puchar Polski.
- Agata T. - Zawody Narciarskie o Puchar Gryfa - I miejsce;
- Nagroda III miejsca w XXXII Ogólnopolskim Biegu Hetmańskim Pucharu Polski PZN 2021 r.
- V miejsce w Turnieju Tymbarku w Finale Wojewódzkim w kategorii U8 chłopców - nauczyciel Mariusz Skawiński

Szkoła Podstawowa Nr 2

Imię i nazwisko ucznia/osiągnięcie ucznia/dane nauczyciela opiekuna
Wojewódzkie Igrzyska Dzieci w drużynowych biegach przełajowych rocznik 2011 - kl. 4 dziewcząt- III miejsce.
Wojewódzkie zawody lekkoatletyczne „Lekkoatletyka dla każdego”- I miejsce -skok w dal, II miejsce- skok w dal, I miejsce- rzut piłeczką palantową, I miejsce- rzut piłeczką palantową, III miejsce- rzut piłeczką palantową.
Trójbój la województwo- III miejsce.
Wojewódzkie Igrzyskach Młodzieży Szkolnej w drużynowych biegach przełajowych kl. 7-8 dziewcząt- I miejsce.
Ogólnopolskie Igrzyska Młodzieży Szkolnej w drużynowych biegach przełajowych kl. 8 dziewcząt- VIII miejsce.
Wojewódzkie Igrzyska Młodzieży Szkolnej w piłce siatkowej dziewcząt- II miejsce.
Wojewódzkie Igrzyska Młodzieży Szkolnej – Festiwal sztafet w sztafecie 4x100, sztafecie olimpijskiej- I miejsce.
Wojewódzkie Igrzyska Młodzieży Szkolnej w szkolnej drużynowej lidze lekkoatletycznej - I i II miejsce
Z Podwórka na Stadion o Puchar Tymbarku- III miejsce
Mistrzostwa Województwa w Sztafetowych Biegach Przełajowych- I miejsce.
Mistrzostwa Województwa Finał Ligi Lekkoatletycznej- II miejsce.
Mistrzostwa Województwa w Piłce Nożnej Dziewcząt- II miejsce.
Emilia Sprzęczka – II miejsce w Indywidualnych Mistrzostwach Polski Juniorów, opiekun R. Żądło

Szkoła Podstawowa Nr 3

Imię i nazwisko ucznia/osiągnięcie ucznia/dane nauczyciela opiekuna
Mistrzostwa Polski Młodzików i Ogólnopolskiego Spotkania UKSów – Kubalonka: Karol Brytan, Maja Chwała, Oskar Gumieniak, Sandra Kawka, Lena Hucik, (srebrny medal), Antoni Żółkiewski (srebrny medal), Damian Muca (srebrny medal) oraz Julia Danielkiewicz (trzykrotna medalistka: złota, srebrna i brązowa), – opiekun Waldemar Kołcun
Ogólnopolski Finał Drużynowych Biegów Przełajowych Dziewcząt rocznik 2011 i młodsze w kategorii Igrzyska Dzieci: Martyna Ostrówka, Eliza Prokopiszyn, Katarzyna Gaca, Magdalena Kita, Maja Sikora, Katarzyna Kierepka oraz Doriana Dłuż, III miejsce – opiekun Waldemar Kołcun
Wojewódzkie Drużynowe Biegi Przełajowe w kategorii Igrzyska Dzieci rocz. 2011 i młodszy: Katarzyna Gaca, Magdalena Kita, Daria Kozak, Martyna Ostrówka, Eliza Prokopiszyn i Maja Sikora, I miejsce dziewcząt – opiekun Waldemar Kołcun

Torowe Mistrzostwa Polski we Wrotkarstwie Szybkim - Duszniki Zdrój 2022: Lena Hucik (rocznik 2008), srebrny medal na 500 m, brązowy w biegu na 200 m oraz w biegu na eliminacje 5000 m – opiekun Waldemar Kołcun
Torowe Mistrzostwa Polski we Wrotkarstwie Szybkim - Duszniki Zdrój 2022: Daniella Mandziarz-Woś (rocznik 2013), brązowy medal w biegu na 200 m i 300 m – opiekun Waldemar Kołcun
Sztafeta Juniorek D - 3 miejsce , Torowe Mistrzostwa Polski we Wrotkarstwie Szybkim - Duszniki Zdrój 2022: Maja Korkosz, Zuzanna Pitura i Daniella Mandziarz-Woś – opiekun Waldemar Kołcun
Torowe Mistrzostwa Polski we Wrotkarstwie Szybkim - Duszniki Zdrój 2022: Jakub Grabek, Karol Brytan, Aleksander Kinczkowski Sztafeta Młodzików - 3 miejsce – opiekun Waldemar Kołcun

VIII. Stypendia za wyniki w nauce, osiągnięcia sportowe i artystyczne

W szkołach prowadzonych przez Miasto Tomaszów Lubelski w/w stypendia przyznawane są dla uczniów dwa razy w roku pod koniec pierwszego semestru oraz na zakończenie roku szkolnego.

W roku szkolnym 2021/2022 uczniowie szkół podstawowych za swoją pracę otrzymali stypendia naukowe lub sportowe. Wśród stypendystów znaleźli się, m.in. laureaci i finaliści konkursów przedmiotowych organizowanych przez Lubelskiego Kuratora Oświaty. Stypendia za wyniki sportowe otrzymali uczniowie, którzy uzyskali wysokie wyniki we współzawodnictwie sportowym, co najmniej na szczeblu międzyszkolnym. W roku szkolnym 2021/2022 uczniowie otrzymali stypendium szkolne w wysokości 150 zł, poniżej zestawienie według szkół.

Szkoła Podstawowa Nr 1: stypendia naukowe: 42 uczniów

Szkoła Podstawowa Nr 2: stypendia naukowe - 48 uczniów, stypendia sportowe - 45 uczniów

Szkoła Podstawowa Nr 3: stypendia naukowe: 33 osób, stypendia sportowe: 18 osoby.

Przyznano również stypendia artystyczne. Rada Miasta uchwałą Nr XII/126/2019 z dnia 25 października 2019 r. przyjęła lokalny program wspierania edukacji uzdolnionych uczniów, pobierających naukę w szkołach podstawowych na terenie Miasta Tomaszów Lubelski. Uchwała zakłada promowanie i wspierania młodych uzdolnionych artystycznie uczniów, ma również charakter motywujący. Wspieranie edukacji uczniów uzdolnionych artystycznie jest jednym z priorytetów samorządu, a chęć stworzenia optymalnych możliwości dla ich rozwoju stanowi najlepszą inwestycję w przyszłość. Stypendium artystyczne za rok szkolny 2021/2022 w wysokości 150,00 zł otrzymali: Szkoła Podstawowa Nr 3: Martyna Mroczkowska, Aleksy Grabek, Jan Maciąg, Lena Kulczyńska, Mikołaj Anioł, Amelia Kierepka, Karolina Jasińska, Varvara Domina, Katarzyna Gaca,

Magdalena Gaca, Magdalena Kita, Szymon Ziejewski, Oliwia Zatorska, Tomasz Walczewski, Bruno Szumilak, Aleksandra Pawelec, Emilia Mazurek, Magdalena Cik, Wiktor Rosół, Karol Kurzępa, Jan Lal, Fabian Bober,

Szkoła Podstawowa Nr 2: Katarzyna Kobialka, Miłosz Kielbasa, Amelia Kopiec, Marcel Leńczuk, Jakub Kurzępa, Mateusz Woś,

IX. Pomoc materialna dla uczniów.

Miasto Tomaszów Lubelski poprzez Miejski Ośrodek Pomocy Społecznej w Tomaszowie Lubelskim realizuje zadania związane z udzielaniem pomocy materialnej uczniom w celu zmniejszenia różnic w dostępie do edukacji, umożliwienia pokonania barier dostępu do edukacji wynikających z trudnej sytuacji materialnej uczniów, a także wspierania edukacji uczniów zdolnych.

Pomoc materialna o charakterze socjalnym udzielana była w formie stypendium szkolnego i zasiłku szkolnego. Stypendium szkolne otrzymali uczniowie znajdujący się w trudnej sytuacji materialnej, wynikającej z niskich dochodów na osobę w rodzinie. Miesięczna wysokość dochodu na osobę w rodzinie ucznia ubiegającego się o stypendium szkolne nie mogła być większa niż 600,00 zł netto. Zasiłek szkolny zostaje przyznany uczniom znajdującym się przejściowo w trudnej sytuacji materialnej z powodu zdarzenia losowego lub z powodu długotrwałej choroby.

Lp.	Rok szkolny 2021/2022	Stypendium szkolne		Zasiłek szkolny	
		Semestr zimowy	Semestr letni	Semestr zimowy	Semestr letni
1.	Liczba wniosków	64	55	0	0
2.	Liczba wniosków pozytywnie rozpatrzonych	61	55	0	0
	w tym odnoszących się do szkół podstawowych	49	44	0	0
	szkół ponadpodstawowych	11	10	0	0
	innych	1	1	0	0
3.	Nakłady finansowe (w zł)	53.096,80	63.473,86	0,00	0,00

Tabela Nr 4. Stypendia szkolne w roku szkolnym 2021/2022

Od 1 września 2015 r. zgodnie z zapisami art. 54-56 ustawy o finansowaniu zadań oświatowych oraz Rozporządzenia Ministra Edukacji Narodowej z dnia 7 lipca 2014 r. w sprawie udzielania dotacji celowej na wyposażenie szkół w podręczniki, materiały edukacyjne i materiały ćwiczeniowe na mocy w/w przepisów jednostki samorządu

terytorialnego otrzymują dotację na wyposażenie szkół w podręczniki oraz materiały edukacyjne i ćwiczeniowe oraz na sfinansowanie kosztów zakupu podręczników, materiałów edukacyjnych lub materiałów ćwiczeniowych w przypadku szkół prowadzonych przez osoby prawne inne niż jednostki samorządu terytorialnego lub osoby fizyczne. W ramach tych środków Miasto Tomaszów Lubelski otrzymało w 2021 r. dotację w wysokości 259.598.40 zł.

Ponadto Miasto Tomaszów Lubelski realizuje Rządowy program pomocy uczniom niepełnosprawnym w formie dofinansowania zakupu podręczników, materiałów edukacyjnych i materiałów ćwiczeniowych. Miasto na ten cel otrzymało środki w wysokości 16.962,17 zł.

Realizując obowiązki określone w art. 39a ustawy Prawo oświatowe refundowano rodzicom wydatki związane z dowożeniem do szkół uczniów niepełnosprawnych i zamieszkałych w znacznym oddaleniu od szkół.

Wyszczególnienie	2021	2022 (I półrocze)
Uczniowie:		
Liczba niepełnosprawnych uczniów	1	1
Nakłady	7.560,74 zł	3.696,74 zł

Tabela Nr 5. Dowożenie uczniów do szkół.

X. Kontrola realizacji obowiązku nauki

Ważnym zadaniem realizowanym w roku szkolnym 2021/2022 była kontrola realizacji obowiązku nauki. Obowiązkowi szkolnemu podlegają uczniowie w wieku od 7 lat do ukończenia szkoły podstawowej, a obowiązkowi nauki uczniowie w wieku 16-18 lat. Kontroli spełniania obowiązku szkolnego dokonują dyrektorzy szkół w obwodach, w których zamieszkują uczniowie. Na Miasto nałożony jest ustawowy obowiązek kontroli spełniania obowiązku nauki przez młodzież w wieku 16-18 lat zamieszkującą na terenie miasta. Podstawowe informacje w zakresie spełniania obowiązku nauki zawarto w tabeli nr 10.

Lp.	Wyszczególnienie	
1.	Liczba uczniów zobowiązanych do spełniania obowiązku nauki w wieku 16-18 lat	475
2.	Liczba uczniów spełniających obowiązek nauki - ogółem w tym:	475
	1. spełniających jeszcze obowiązek szkolny	1
	2. w szkołach ponadpodstawowych	438
	3. u pracodawców	4
	4. w ośrodku rewalidacyjno-wychowawczym	2

	5. przez uczęszczanie do szkoły w innym kraju	30
3.	Liczba wszczętych postępowań administracyjnych dla ustalenia miejsca spełniania obowiązku nauki	0
4.	Liczba wszczętych postępowań administracyjnych z wniosków szkół dla przymuszenia do właściwego spełniania obowiązku szkolnego.	0
5.	Liczba postępowań egzekucyjnych (nałożonych grzywien) w celu przymuszenia rodziców do spełniania obowiązków dla spełniania obowiązku szkolnego lub nauki przez uczniów.	0

Tabela Nr 6. Kontrola obowiązku nauki w roku szkolnym 2021/2022

XI. Dofinansowanie kosztów kształcenia młodocianych pracowników

Zgodnie z zapisem art. 122 ustawy z dnia 14 grudnia 2016 r. Prawo oświatowe pracodawcom, którzy zawarli z młodocianymi umowę o pracę w celu przygotowania zawodowego przysługuje dofinansowanie kosztów kształcenia, które może być realizowane w formie nauki zawodu lub przyuczenia do wykonywania określonej pracy.

W 2022 roku Miasto dofinansowało koszty kształcenia młodocianych pracowników, z którymi pracodawcy zawierali umowy o pracę w celu przygotowania zawodowego. Środki na ten cel przekazane zostały przez Wojewodę Lubelskiego z Funduszu Pracy na mocy umowy pomiędzy Lubelskim Kuratorem Oświaty a Burmistrzem Miasta Tomaszów Lubelski. Przygotowanie zawodowe realizowane było w formie nauki zawodu oraz przyuczenia do wykonywania określonej pracy.

Szczegółowe informacje zawiera zestawienie tabelaryczne.

Liczba pracodawców, którzy otrzymali dofinansowanie	Liczba młodocianych, którzy ukończyli:		Kwota, jaką wypłacono pracodawcom w ramach dofinansowania
	Naukę zawodu	Przyuczenie do wykonywania określonej pracy	
5	5	0	21 437,17 zł

Tabela Nr 7. Dofinansowanie kształcenia młodocianych pracowników w 2022 r.

7.2 Kultura

Tomaszowski Dom Kultury i Miejska Biblioteka Publiczna im. Tomasza Zamoyskiego w Tomaszowie Lubelskim to instytucje kultury, które realizowały zadania miasta w zakresie kultury i dziedzictwa narodowego. Koordynatorem powyższych zadań był Wydział

Oświaty, Kultury, Sportu i Spraw Społecznych Urzędu Miasta, współpracując z organizacjami pozarządowymi, instytucjami i środowiskami twórczymi.

Tomaszowski Dom Kultury funkcjonuje jako samorządowa instytucja upowszechniania kultury, działająca na podstawie Zarządzenia nr 6/83 Naczelnika Miasta Tomaszów Lubelski z dnia 30 marca 1983 roku, na podstawie Ustawy o organizowaniu i prowadzeniu działalności kulturalnej z dnia 25 października 1991 roku (Dz. U. 1991 Nr 114 poz. 493 z późniejszymi zmianami), statutu Tomaszowskiego Domu Kultury nadanego przez Radę Miasta Tomaszów Lubelski uchwałą nr XIX/209/2020 z dnia 28 maja 2020 roku. Podstawowym celem Domu Kultury jest organizowanie działalności kulturalnej na terenie Miasta Tomaszowa Lubelskiego oraz upowszechnianie i promocja kultury lokalnej w kraju i za granicą.

Tomaszowski Dom Kultury swoje zadania realizuje m.in. poprzez:

- Organizowanie różnorodnych form edukacji kulturalnej i wychowania przez sztukę oraz prowadzenie działalności animacyjnej.
- Stwarzanie warunków dla amatorskiego ruchu artystycznego, kół i klubów zainteresowań, sekcji, zespołów i in.
- Organizacja spektakli, koncertów, festiwali, wystaw, odczytów, projekcji filmów, imprez artystycznych, rozrywkowych i turystycznych i innych form upowszechniania kultury i edukacji kulturalnej.
- Promocja kultury Miasta Tomaszowa Lubelskiego i lokalnych twórców kultury.
- Działalność instruktażowo - metodyczna.
- Prowadzenie biblioteki instruktażowo - metodycznej.
- Prowadzenie działalności wydawniczej i promocyjnej.
- Prowadzenie kursów języków obcych.
- Koordynacja działalności na terenie miasta w zakresie organizacji imprez kulturalnych.
- Inspirowanie i wspieranie grup nieformalnych, ruchów społecznych, organizacji pozarządowych, a także instytucji działających w sferze kultury i sztuki.

W 2022 roku w Tomaszowskim Domu Kultury działały zespoły artystyczne:

- Zespół Folklorystyczny Roztocze (grupa reprezentacyjna, dorosła oraz cztery grupy dziecięce)
- Kapela ZF Roztocze (grupy: dziecięca, młodzieżowa i dorosła)
- Tomaszowska Kapela Podwórkowa
- Zespół Artystyczny „Harmonia”
- Chór UTW „Camerata”
- Zespół Tańca Nowoczesnego „New Wave Two” (trzy grupy)
- Amatorski Zespół Teatralny
- Warsztaty Wokalne

- Zespół „Tamburino”
- Chór „Tomaszowiacy”.

W 2022 roku w Tomaszowskim Domu Kultury funkcjonowały kluby i koła zainteresowań:

- Klub brydżowy
- Koło plastyczne (grupa dziecięca, młodzieżowa i warsztaty artystyczne dla dorosłych)
- Koło Żywego Słowa
- Aerobik
- Koło Hafciarskie
- Koło Gospodyń Miejskich „Lejdis”
- Grupa z Fantazją

Tomaszowski Dom Kultury w 2022 roku był realizatorem 29 imprez i 3 wystaw (w tym Wystawa Międzynarodowego Pleneru Malarskiego „Barwy Roztocza” w cerkwi w Siedliskach gm. Lubycza Królewska). Zorganizowaliśmy dwie imprezy dla widzów on-line a mianowicie koncert świąteczny „Magiczny czas” i spektakl teatralny w wersji filmowej „Gość oczekiwany” w wykonaniu Amatorskiego Zespołu Teatralnego TDK. Tomaszowski Dom Kultury był również współorganizatorem 59 imprez. Współpracowaliśmy m.in. z tomaszowskimi szkołami, przedszkolami i parafiami oraz Miejską Biblioteką Publiczną, OSiR „Tomasovia”, Spółdzielnią Mieszkaniową i Starostwem Powiatowym w Tomaszowie Lubelskim.

W maju 2022 roku rozpoczął się remont sali teatralnej TDK, co spowodowało zawieszenie działalności Kina Kadr oraz przeniesienie części zajęć do innych jednostek (Starostwo Powiatowe i Przedszkole Samorządowe Nr 2).

Do czasu remontu gościliśmy u siebie 3 zespoły zawodowe, a mianowicie: Kabaret Skeczów Męczących, Teatr Narodowy z Warszawy ze spektaklami dla dzieci oraz Polski Balet Królewski ze spektaklem „Jezioro Łabędzie”.

W 2022 roku uczestnicy Warsztatów Wokalnych Tomaszowskiego Domu Kultury brali udział w różnego rodzaju konkursach i festiwalach na szczeblu krajowym i międzynarodowym, gdzie zajmowali czołowe miejsca i wyróżnienia. Wokalistki: Emilia Tabała, Lena Jakubus i Maja Rębisz otrzymały Stypendium Marszałka Lublina z zakresu upowszechniania kultury.

Miejska Biblioteka Publiczna im. Tomasza Zamoyskiego w Tomaszowie Lubelskim jest samorządową instytucją kultury wpisaną do rejestru Instytucji Kultury dnia 9 marca 1992 r., prowadzonego przez Organizatora. Od 1999 r. Miejska Biblioteka Publiczna pełni zadania biblioteki powiatowej dla powiatu tomaszowskiego, na mocy porozumienia zawartego między Gminą Miejską Tomaszów Lubelski i Zarządem Powiatu Tomaszowskiego. Dostęp do niej ma każdy, niezależnie od wieku, wykształcenia, pochodzenia, płci i umiejętności. Jest instytucją, której nic nie może zastąpić. Główną misją Biblioteki jest

rozwijanie i zaspokajanie potrzeb czytelniczych ogółu społeczeństwa oraz upowszechnianie wiedzy i rozwoju kultury, zapewnienie czytelnikom dostępu do wszelkiego rodzaju informacji przy wykorzystaniu nowoczesnej technologii, stwarzanie warunków i umacnianie nawyków czytelniczych wśród dzieci od lat najmłodszych, tworzenie przyjaznej biblioteki i spełnianie oczekiwań wszystkich jej użytkowników, udział w budowaniu społeczeństwa obywatelskiego i dbanie o zachowanie tożsamości kulturowych mieszkańców Tomaszowa Lubelskiego.

Miejska Biblioteka Publiczna do marca 2022 roku prowadziła na terenie miasta jedną filię biblioteczną. Pracę biblioteki i filii w 2022 r. wspomagało 13 punktów bibliotecznych, w tym 6 prowadzonych w przedszkolach przez pracowników Oddziału dla Dzieci i Młodzieży Miejskiej Biblioteki Publicznej oraz 7 punktów, na mocy porozumień pomiędzy biblioteką i szkołami, działających przy bibliotekach szkolnych (Szkoła Podstawowa nr 2, Szkoła Podstawowa nr 3, Szkoła Podstawowa nr 1, I Liceum Ogólnokształcące, II Liceum Ogólnokształcące, Zespół Szkół Techniczno - Motoryzacyjnych, Zespół Szkół Techniczno-Zawodowych).

Zbiory biblioteki stanowi literatura pisarzy polskich i obcych, literatura niebeletrystyczna ze wszystkich dziedzin wiedzy oraz bogaty zestaw lektur szkolnych, a w czytelni encyklopedii, leksykonów, słowników i albumów. Na koniec 2022 r. księgozbiór biblioteki liczył ogółem 57925 wol., w tym:

MBP – 48041 wol.

Filia – 9 884 wol.

159 materiałów audiowizualnych w tym 139 audiobooków udostępnianych osobom z dysfunkcją wzroku oraz 6 obiektów zdigitalizowanych, dostępnych na stronie biblioteki.

W ciągu roku 2022 zbiory biblioteki powiększyły się o 2215 książek na kwotę 57690 zł. Z budżetu własnego kupiono 1421 książek na kwotę 37500 zł. W ramach Narodowego Programu Rozwoju Czytelnictwa 2.0. na lata 2021-2025 Priorytet 1 Poprawa oferty bibliotek publicznych Kierunek interwencji 1.1. Zakup i zdalny dostęp do nowości wydawniczych MKiDN pozyskano kwotę 20190 zł, za którą kupiono 720 publikacji. Jako dar do księgozbioru biblioteki włączono 32 książki. Jednocześnie w tym samym czasie z księgozbioru biblioteki wycofano 1578 książek zdezaktualizowanych i zniszczonych za kwotę 17987,67 zł. Zakupy w roku 2022 były dokonywane w sposób celowy i zgodny z zapotrzebowaniem czytelników. Liczba zakupionych książek kształtowała się na poziomie 8,5 wol. na jednego mieszkańca miasta.

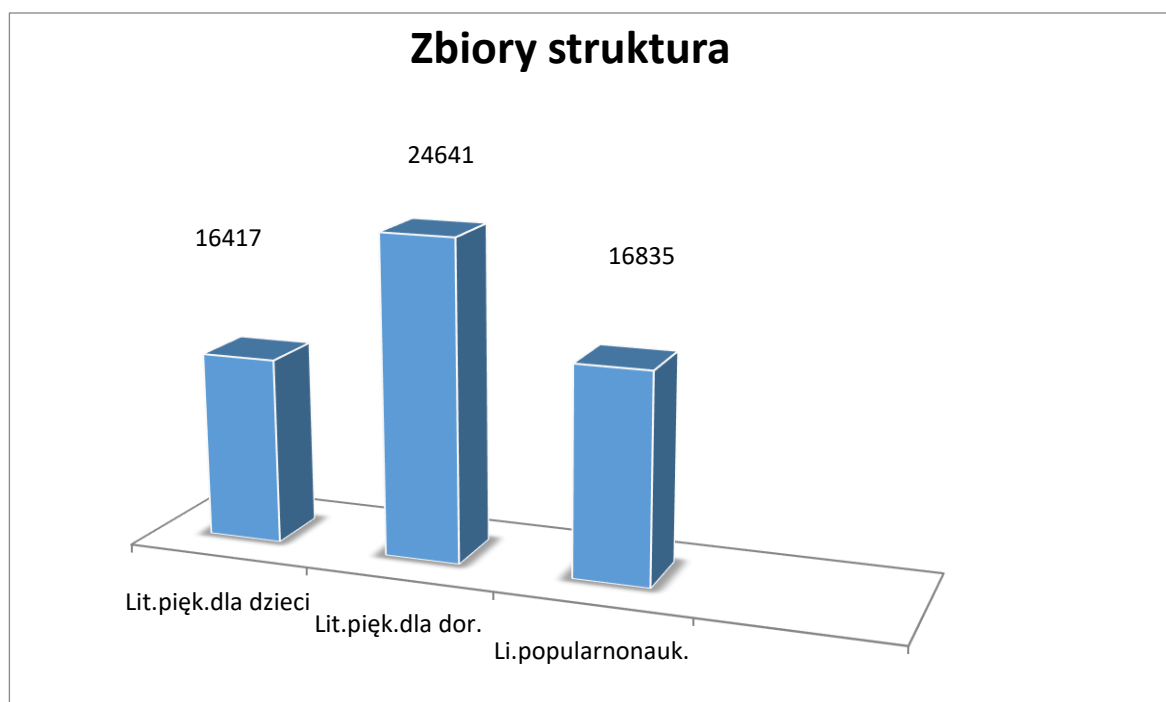

Księgozbiór biblioteki od wielu lat uzupełniają czasopisma i prasa codzienna. Stan prenumeraty na dzień 31 grudnia wyniósł 34 tytuły periodyków na kwotę 9953 zł., a 4 tytuły biblioteka otrzymywała nieodpłatnie. Lista tytułów czasopism do prenumeraty jest zawsze ustalana na podstawie zapotrzebowania czytelników. Czasopisma, które nie są poczytne, są wycofywane z prenumeraty, a na ich miejsce pojawiają się nowe. W czytelnicy w roku 2022 archiwizowano tytuły prasy lokalnej i regionalnej (Tygodnik Zamojski, Rewizje Tomaszowskie). Przez pewien okres przechowywane są pozostałe tytuły prasowe. Publikowane w nich artykuły oraz dodatki tematyczne, posiadające dużą wartość poznawczą dla uczniów i studentów, sukcesywnie są archiwizowane. Czynności te powodowane są przede wszystkim koniecznością szybkiego dostępu do tekstu danego źródła informacji, szczególnie przez uczniów szkół ponadpodstawowych oraz studentów.

Na bieżąco uzupełniane były zbiory regionalistów oraz bieżące dokumenty życia społecznego, które zaspokajają potrzeby zainteresowanych naszym regionem. Sukcesywnie wprowadzane były rekordy do Bazy Regionalnej. Na dzień 31 grudnia 2022 roku w bazie znajdowało się 296 tytułów książek, 19 tytułów wydawnictw ciągłych i 482 artykuły.

Z biblioteki korzystają dorośli, studenci, młodzież szkolna i dzieci.

W roku sprawozdawczym 2022, w bibliotece zarejestrowano 7123 czytelników, w tym w:

- bibliotece głównej - 6700 czytelników,
- filii bibliotecznej - 423 czytelników.

Struktura czytelników wg wieku

■ Wiek czytelników

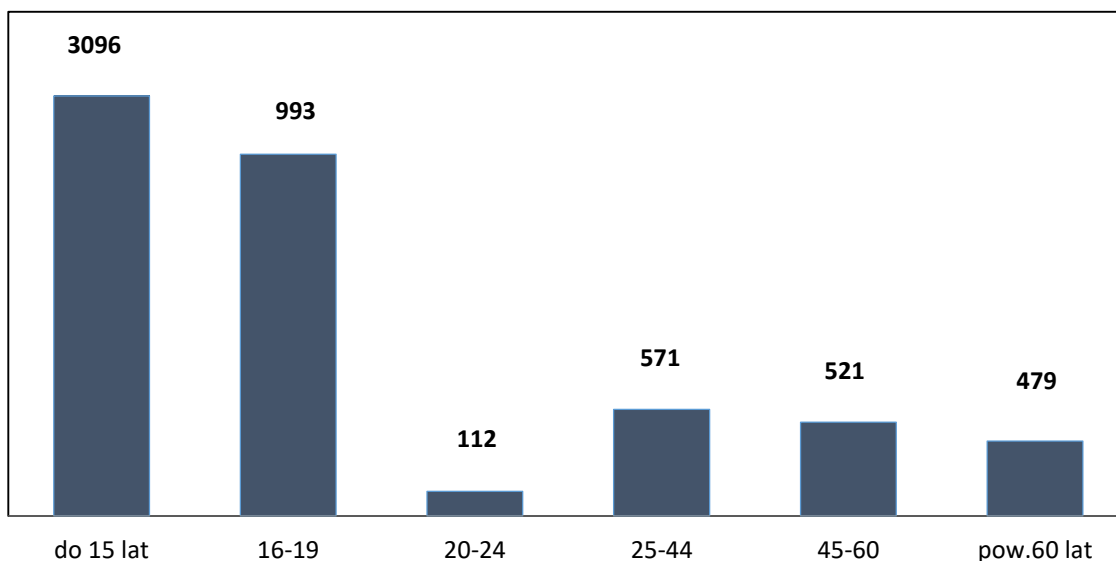

Czytelnicy korzystający z biblioteki stanowią 39% ogółu mieszkańców miasta. Rozczytanie środowiska w porównaniu z analogicznym okresem roku 2022, zwiększyło się o ok. 7%.

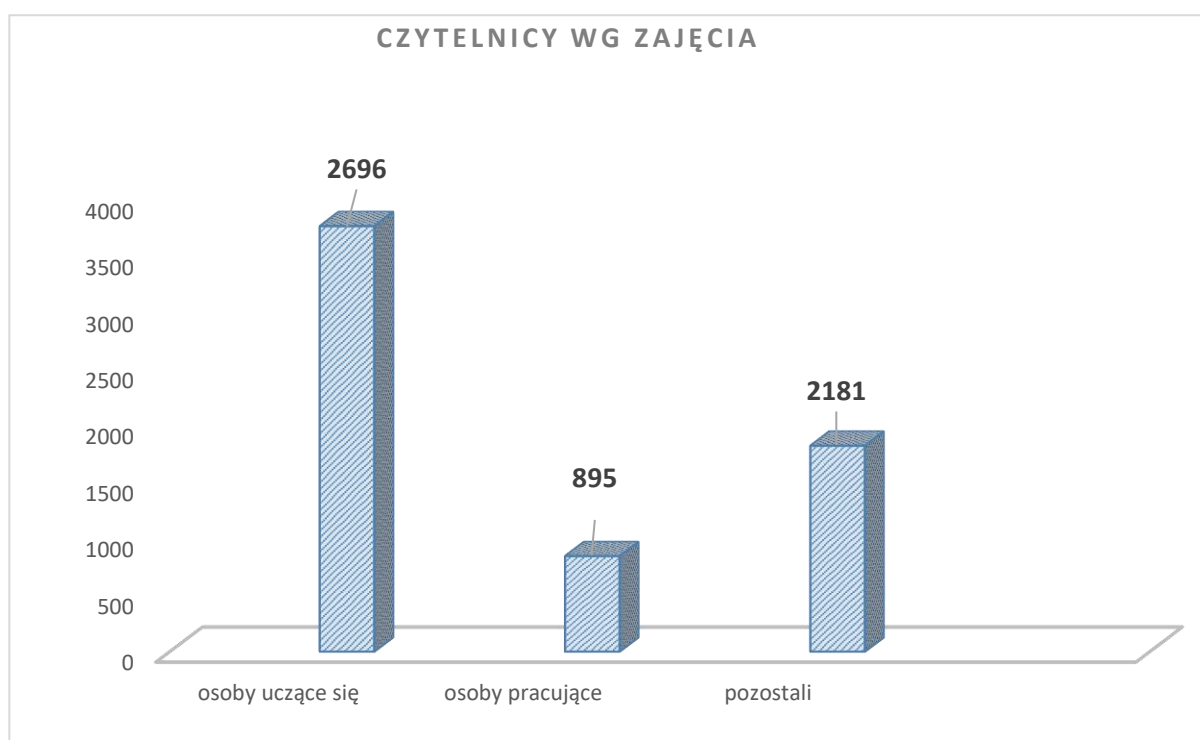

W okresie sprawozdawczym w bibliotece i filii bibliotecznej wypożyczono na zewnątrz 72501 książek, w tym:

- w bibliotece głównej – 68763 wol.
- w filii bibliotecznej – 3738 wol.

W 2022 roku w wypożyczalniach odnotowano 26484 odwiedzin.

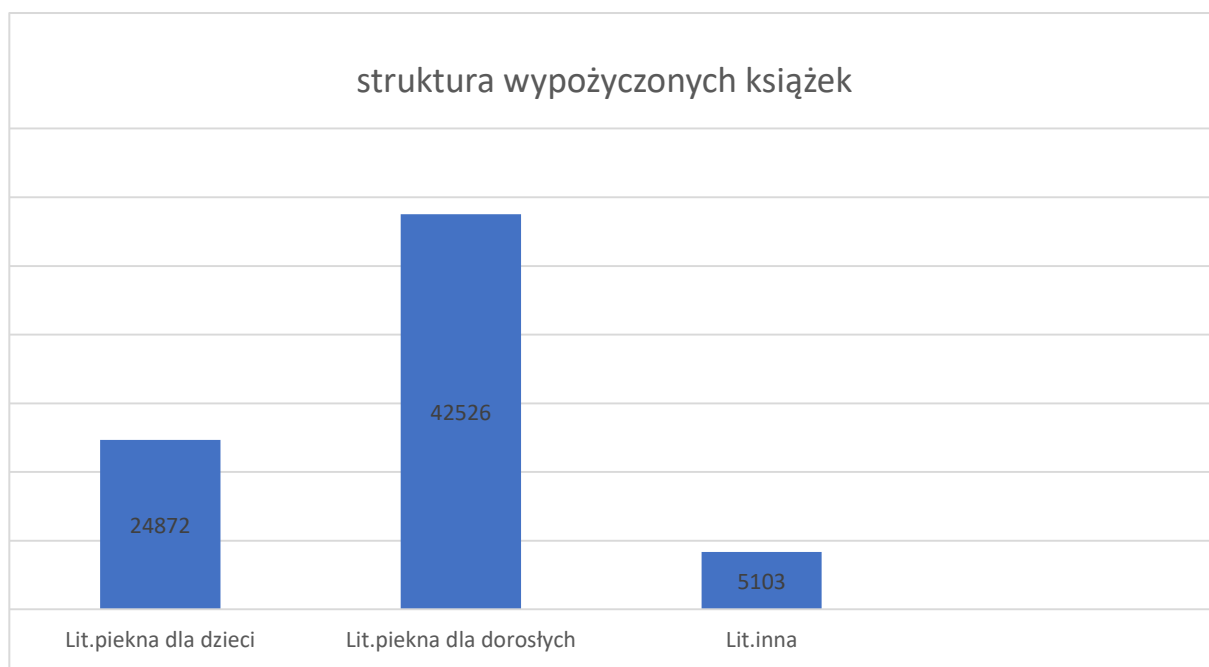

Aktywność czytelnicza czyli liczba wypożyczeń książek na zewnątrz przypadająca na 1 czytelnika) wynosi 10 wol.

W okresie sprawozdawczym wypożyczono na zewnątrz 1916 egzemplarzy czasopism.

Oprócz wypożyczeń na zewnątrz, biblioteka prowadziła także udostępniania w czytelnich. Ogółem w okresie sprawozdawczym udostępniono na miejscu 3826 książek oraz 4265 czasopism, udzielono 2644 informacji i 149 kwerend. Z 13 stanowisk komputerowych skorzystało 1203 osób. Odnotowano 2644 odwiedzin w czytelnich.

W bibliotece dostępne są także zbiory książek w formie elektronicznej. Jest to efekt współpracy ze Stowarzyszeniem Pomocy Osobom Niepełnosprawnym „LARIX”, które przekazało bibliotece „czytark” dla osób niewidomych lub słabowidzących. Biblioteka dysponuje 1912 tytułami książki mówionej.

Stan zatrudnienia na koniec roku wyniósł 14 osób:

- 3 - administracja,
- 9 - pracownicy merytoryczni,
- 2 - pracownicy obsługi.

Biblioteka pracuje w systemie bibliotecznym MAK +. System pozwala na objęcie komputeryzacją wszystkich procesów bibliotecznych: gromadzenia i opracowania wszystkich typów dokumentów, prowadzenia kontroli zbiorów, udostępniania. System ten oferuje czytelnikowi dostęp do konta bibliotecznego za pośrednictwem Internetu, sprawdzanie informacji o swoich wypożyczeniach, przeszukiwanie zawartości katalogu biblioteki, zamawianie książek, przeszukiwanie zasobów bibliotek korzystających z systemu MAK+.

W ramach Narodowego Programu Rozwoju Czytelnictwa 2.0. na lata 2021-2025 Priorytet 1 Poprawa oferty bibliotek publicznych Kierunek interwencji 1.1. Zakup i zdalny dostęp do nowości wydawniczych MKiDN biblioteka pozyskała kwotę 20190 zł, na zakup nowości wydawniczych.

Fundacja Civis Polonus udzieliła bibliotece dotacji w kwocie 1982,65 zł na ukończenie projektu „Tworzymy muzykę – Z Nadzieją W Przyszłość”. Polsko-Amerykańska Fundacja Wolności przeznaczyła środki na realizację zadania w okresie od 1.09.2021 r. do 10.03.2022 r.

Miejska Biblioteka Publiczna otrzymała od Fundacji PGNiG im. Ignacego Łukasiewicza darowiznę w kwocie 12086 zł. Wsparcie przeznaczone zostało na organizację cyklicznego konkursu organizowanego przez Miejską Bibliotekę Publiczną – Festiwal Poezji Śpiewanej „Stachuriada”.

Przedsiębiorstwo PGNiG przekazało kwotę 400 zł na zakup nagród, dla laureatów konkursu na list miłosny napisany stylem barokowym i plastyczny "Pączek - karnawałowa słodka przekąska", zorganizowanych przez Miejską Bibliotekę Publiczną.

Jako instytucja publiczna biblioteka jest dostępna dla wszystkich mieszkańców niezależnie od ich statusu społecznego, zamożności, sprawności ruchowej i intelektualnej, wykształcenia, narodowości itp. i posiada dla nich odpowiednią ofertę. Jest miejscem, gdzie odbywa się wiele wydarzeń kulturalnych, służącym mieszkańcom na wszelkie możliwe sposoby. Książnica prowadziła działalność kulturalno-oświatową skierowaną do różnych grup wiekowych we współpracy z instytucjami kultury, szkołami, przedszkolami i organizacjami pozarządowymi. Każdego roku ustalany jest Kalendarz Imprez Kulturalnych realizowanych przez bibliotekę. Przede wszystkim działalność ta koncentruje się na organizacji spotkań z autorami, prowadzeniu zajęć bibliotecznych, przygotowaniu wystaw, organizacji sesji naukowych i popularyzujących regionalizm, udziału w ogólnopolskich akcjach promujących czytelnictwo. Przy współpracy ze szkołami, organizuje inscenizacje teatralne a wraz z bibliotekami gminnymi, konkursy skierowane do uczniów całego powiatu. W ramach obchodów Tygodnia Biblijnego, razem z parafią organizuje akcję głośnego czytania Pisma Świętego. Jednym z głównych zadań biblioteki jest działalność edukacyjna, a przez nią propagowanie literatury oraz historii Polski i regionu wśród mieszkańców miasta i powiatu. Jedną z form działalności jest edukacja historyczna z zakresu historii współczesnej dzięki współpracy z Instytutem Pamięci Narodowej Oddział w Lublinie. Biblioteka popularyzuje książkę i czytelnictwo, pomaga w zdobywaniu wiedzy, oferuje ciekawe formy działalności, gromadzi i udostępnia zbiory. Organizując przedsięwzięcia dla użytkowników biblioteki, zachęca do interesującego i oryginalnego spędzenia wolnego czasu oraz poszerzania własnych zainteresowań. W 2022 roku, Miejska Biblioteka Publiczna, zorganizowała 57 przedsięwzięcia, w których uczestniczyło 2959 osób. Były to m. in.: wernisaże, konkursy, wystawy, konferencje, spotkania w ramach Dyskusyjnych Klubów Książki, lekcje biblioteczne,

udział w ogólnopolskich akcjach promujących książkę jak np. „Narodowe Czytanie”. Bibliotekarze byli zapraszani do jury konkursów literackich. By podnosić swoje umiejętności brali udział w szkoleniach. Biblioteka promuje czytelnictwo na różne sposoby, w zależności od wieku i charakteru odbiorców. Na ten cel pozyskuje granty i realizuje projekty. W 2022 r. wdrażała projekty finansowane przez: Ministerstwo Kultury i Dziedzictwa Narodowego, Starostwo Powiatowe, Instytut Książki, Stowarzyszenie Osób Niepełnosprawnych Larix, Bibliotekę Narodową i Fundację Civis Polonus. Promocja czytelnictwa, biblioteki i oferowanych usług odbywa się na kilku poziomach równolegle. Materiały informacyjne jak plakaty, ulotki, afisze, zaproszenia to tradycyjna i skuteczna forma informowania o prowadzonych działaniach, kierowana do rzeczywistych i potencjalnych użytkowników. Promocja dokonywała się poprzez wycieczki, lekcje biblioteczne dla uczniów szkół z terenu miasta i powiatu. Doskonałym sposobem na popularyzację czytelnictwa były dyskusje nad książką oraz publikacje artykułów poświęconych wydawnictwom i samej bibliotece. Przeprowadzane były konkursy. Promocja poszczególnych działań i zasobów odbywała się także za pomocą systematycznie aktualizowanej strony internetowej wraz z galerią zdjęć, na portalu Facebook, w mediach i lokalnej prasie.

Przykłady popularyzacji czytelnictwa w Miejskiej Bibliotece Publicznej:

1. **Książka na telefon** - to usługa skierowana do osób chorych, starszych i niepełnosprawnych, które z różnych powodów nie mogły dotrzeć do biblioteki. W Oddziale dla Dorosłych mogły wypożyczyć książki, dzwoniąc na numer biblioteki, a pracownicy biblioteki zajęli się ich dostarczeniem.
2. **”Tabletka biblioteczna”** – przychodnia przy ul. Zamojskiej 2, pragnąc uprzyjemnić pacjentom czas oczekiwania na wizytę, przyłączyła się do akcji organizowanej przez Miejską Bibliotekę Publiczną „Tabletka Biblioteczna”. W poczekalni, znajdują się książki, подарowane przez bibliotekę, które można czytać w trakcie oczekiwania na badanie. Wybraną lekturę (jeśli zainteresuje) można było pożyczyć do domu, a po przeczytaniu czy podczas następnego wizyty, odstawić na regał.
3. **Konkurs literacki** – z okazji Walentynek, Miejska Biblioteka Publiczna ogłosiła konkurs na list miłosny napisany stylem barokowym. Zgłosiło się wiele osób z całej Polski. Nagrodzono 3 osoby a 2 wyróżniono.
4. **Powiatowy Konkurs Plastyczny „Najpiękniejsze Szopki i Stroiki Bożonarodzeniowe”**. W 2022 r. na konkurs wpłynęło 221 prac dzieci i młodzieży z Tomaszowa Lubelskiego i powiatu tomaszowskiego. Komisja powołana przez organizatora, nagrodziła 55 prac.
5. **Spotkania członków Dyskusyjnego Klubu Książki** dla osób dorosłych oraz dla młodzieży. Dyskusyjne Kluby Książki to wspólny projekt Instytutu Książki i bibliotek wojewódzkich adresowany przede wszystkim do czytelników korzystających z bibliotek

publicznych. Pomysł oparty jest na założeniu, że potrzebne są miejsca, w których można rozmawiać o wspólnie czytanych książkach oraz, że nie trzeba być krytykiem, by czerpać przyjemność z dyskusowania o literaturze. Celem klubów jest także ożywienie środowisk skupionych wokół bibliotek oraz zachęcenie samych bibliotekarzy do kreowania mody na czytanie. W ramach projektu uczestnicy spotkają się co najmniej raz w miesiącu i omawiają wybrane przez siebie książki. Organizowane są także spotkania autorskie. Do DKK dla dorosłych należy 18 osób a do młodzieżowego 12.

6. **Powiatowy Festiwal Piosenki Ekologicznej i Turystycznej**, który był zorganizowany przy współudziale z Komendą Hufca ZHP w Tomaszowie Lubelskim. W festiwalu wzięło udział 6 zespołów, 5 drużyn harcerskich i 50 solistów. Nagrodzono i wyróżniono 34 osoby.
7. **Konkurs Recytatorski „W Krainie Wierszy”** – w 2022 roku odbyła się już piąta edycja tego konkursu. Komisja powołana przez organizatora wysłuchała 109 recytatorów w wieku 3-15 lat. Nagrodzono i wyróżniono 51 osób.
8. **Narodowe Czytanie** - W sobotę 3 września, w 200. rocznicę wydania „Ballad i romansów” Adama Mickiewicza, z inicjatywy Miejskiej Biblioteki Publicznej im. Tomasza Zamoyskiego, we współpracy z Tomaszowskim Domem Kultury, w amfiteatrze Parku Miejskiego odbyła się XI Edycja Narodowego Czytania. Publiczną lekturę „Ballad i romansów” zainicjowała inscenizacja „Romantyczności” w wykonaniu młodzieży II Liceum Ogólnokształcącego, przygotowana pod kierunkiem Małgorzaty Piwko, następnie Renata Miziuk i Wiesław Buczek czytali „Panią Twardowską”, zaś Janusz Brodowski i Rafał Spodarek przedstawili własną interpretację ballady „Świtez”. Ewelina Mróz i Andrzej Bulicz zaprezentowali tekst „Dudarz”, a Jarosław Korzeń zaimponował publiczności wyjątkowo dynamicznym i sugestywnym wykonaniem „Czatów”. Renata Śrutwa – Krupa, Beata Prochowicz - Król, Marta Świderek i Anna Byczuk przedstawiły tekst ballady „Lilije” a Dariusz Krech i Piotr Szumilak wystąpili z wierszem „Tukaj”. „Powrót taty” zaprezentował Witold Pitura, zaś tekst „Rybka” publiczność usłyszała w lekturze Waldemara Warzochy i Grzegorza Chabrosa. „Rekawiczka” przypadła w udziale Agnieszce Malec, a „Świtezianka” Andrzejowi Palakowi i Stanisławie Koper, zaś finał Narodowego Czytania stanowiła ballada „To lubię” w popisowym wykonaniu marszałka Michała Mulawy, starosty Henryka Karwana i burmistrza Wojciecha Żukowskiego.
9. **„Noc Bibliotek”** – to ogólnopolska akcja która w 2022 roku, odbyła się pod hasłem „To się musi powieść”. I tak, najpierw dzieci ze Szkoły Podstawowej ICO uczestniczyły w zajęciach plastycznych, później w spotkaniu z pisarzem, autorem ponad 100 książek dla dzieci Zbigniewem Dmitrocią. Starsi i dorośli Czytelnicy, w tym członkowie Dyskusyjnych Klubów Książki, spotkali się w wykładowca UMCS Lino Matosem, Portugalczykiem, który opowiadał o swojej ojczyźnie. Była to niezwykła, magiczna noc.

10. **Powiatowy Konkurs Recytatorski im. Tomasza Zamoyskiego** – to konkurs, który w 2022 roku patronatem objął burmistrz Wojciech Żukowski. Skierowany był do uczniów szkół podstawowych kl. III-VIII i ponadpodstawowych miasta Tomaszowa Lubelskiego i powiatu tomaszowskiego. Cele konkursu to upamiętnienie rocznicy nadania Miejskiej Bibliotece Publicznej imienia Tomasza Zamoyskiego, pielęgnowanie dziedzictwa kulturowego regionu, propagowanie twórczości poetów regionalnych, kształtowanie kultury żywego słowa oraz doskonalenie warsztatowych umiejętności recytatorskich. Uczestników oceniało jury powołane przez organizatora. Komisja przesłuchała 57 recytatorów i nagrodziła oraz wyróżniła 24 osoby.
11. **Wielkanocne Stroiki i Pisanki** – cykliczny konkurs adresowany do dzieci i młodzieży z Tomaszowa Lubelskiego i powiatu tomaszowskiego. Spośród 168 prac, które wpłynęły na konkurs komisja nagrodziła i wyróżniła 50.
12. **Finał WOŚP** - przy Miejskiej Bibliotece Publicznej mieścił się Tomaszowski Sztab WOŚP, który skupiał wolontariuszy z tomaszowskich szkół podstawowych i ponadpodstawowych samorządowych i prywatnych.
13. **Ogólnopolski Tydzień Biblijny** - 2 maja 2022 roku w ramach XIV Ogólnopolskiego Tygodnia Biblijnego w Sanktuarium Matki Bożej Szkaplerznej w Tomaszowie Lubelskim odbył się dziewiąty Maraton Biblijny. Lektura Pisma Świętego, została zorganizowana przez Miejską Bibliotekę Publiczną im. T. Zamoyskiego, we współpracy z Urzędem Miasta i Parafią ZNMP. W tomaszowskim maratonie wystąpiło 132 osób: księża, Poseł na Sejm, przedstawiciele samorządu miasta i powiatu, pracownicy biblioteki, dyrektorzy placówek oświatowo – wychowawczych i opiekuńczych, nauczyciele, pracownicy Urzędu Miasta, radni, pracownicy i kierownictwo instytucji oraz jednostek podległych Urzędowi Miasta, emeryci i renciści, harcerze.
14. **Spotkanie autorskie z Lucyną Olejniczak**- 7 czerwca odbyło się spotkanie autorskie z panią Lucyną Olejniczak, popularną i lubianą autorką powieści obyczajowych. Pisarka przyjechała do biblioteki na zaproszenie DKK. W spotkaniu uczestniczyła młodzież z II LO oraz mieszkańcy miasta i powiatu.
15. **Wykład dr Ewy Koper** - W 80 rocznicę „Akcji Reinhardt” w czytelni dla dorosłych MBP odbył się wykład dr Ewy Koper poświęcony zbrodnicyzmi działaniom Niemców wymierzonym w ludność żydowską.
16. **Konkurs i Festiwalu Poezji Śpiewanej „Stachuriada”** – 24 i 25 września Miejska Biblioteka Publiczna we współpracy z Urzędem Miasta Tomaszów Lubelski i TDK zorganizowała XIV Konkurs i Festiwalu Poezji Śpiewanej „Stachuriada”, którego gościem specjalnym była Orkiestra Świętego Mikołaja.
17. **Patron Roku 2022** – w 180 urodziny Marii Konopnickiej, w MBP teatralna "Grupa z Fantazją" M. J. Krawczyk i Młodzieżowy DKK M. Kowalskiej przedstawiły program

o naszej poetce i pisarce doby pozytywizmu. Był „wywiad” z jubilatką oraz lekcja języka polskiego jej właśnie dedykowana.

18. **Wykład dra Wojciecha Hanusa** - 17 marca w czytelni Miejskiej Biblioteki Publicznej im. Tomasza Zamoyskiego odbyło się spotkanie autorskie połączone z promocją nowo wydanej pozycji książkowej pracownika merytorycznego IPN O/Rzeszów dra Wojciecha Hanusa. Niezwykły charakter i wyjątkowość tej imprezy wynikał z okoliczności, że przedmiotem promocji była pozycja „Urząd Bezpieczeństwa w Tomaszowie Lubelskim w latach 1944-1956”, tytuł ściśle związany z lokalną historią i okresem, który wyjątkowo tragicznie zapisał się w dziejach miasta, powiatu i wielu tomaszowskich rodzin.
19. **Wykład dr hab. Tomasza Panfila** - W 80. rocznicę Powstania Zamojskiego, podjętego siłami partyzantki Polskiego Państwa Podziemnego w czytelni dla dorosłych Miejskiej Biblioteki Publicznej im. Tomasza Zamoyskiego, odbyło się spotkanie z historykiem KUL i IPN O/Lublin dr. hab. Tomaszem Panfilem.
20. **Wystawa obrazów** - w okresie wakacyjnym, w Oddziale dla Dorosłych, można było podziwiać obrazy Pani Stefanii Wójcik. Stefania Wójcik ukończyła studia artystyczne na UMCS w Lublinie. Od 2004 roku jest członkiem Polskiego Stowarzyszenia Nauczycieli Plastyków w Lublinie. Swoje umiejętności kształtowała również na warsztatach w Domu Służebnym Polskiej Sztuki w Nadrzeczu. Jej prace znajdują się w kolekcjach prywatnych nie tylko w Polsce, ale np. w Belgii, Niemczech, Wielkiej Brytanii, Kanadzie czy Stanach Zjednoczonych.
21. **Multimedialna opowieść o mojej miejscowości** – to konkurs skierowany do dzieci i młodzieży miasta i powiatu. Celem konkursu było m. in. wzbudzenie zainteresowania życiem społeczności oraz pogłębienie wiadomości i rozwijanie uzdolnień na temat technik informacyjnych. Wyróżniono i nagrodzono 29 osób.
22. **Wykład prof. Mieczysława Ryby** - "Rola chrześcijańskiej Polski w laickiej Europie" to tytuł wykładu prof. Mieczysława Ryby wygłoszonego w naszej bibliotece. Spotkanie zorganizowano dzięki współpracy ze Światowym Związkiem Żołnierzy Armii Krajowej Okręg Zamość.

Współpraca Miejskiej Biblioteki Publicznej z bibliotekami w powiecie polegała na udzielaniu pomocy bibliotekom w zakresie rozwiązywania problemów merytorycznych, organizacyjnych, wskazywaniu odpowiednich form i metod pracy, pomocy przy organizacji imprez bibliotecznych, przy skontrach, selekcji, automatyzacji i komputeryzacji bibliotek. Wspólnie z bibliotekami powiatu współorganizowano konkursy powiatowe.

Ogółem w 2022 r. zrealizowano 16 wyjazdów do bibliotek samorządowych powiatu tomaszowskiego. Prowadzono indywidualne konsultacje dla pracowników bibliotek dotyczące sprawozdawczości GUS, rozliczenia projektów z dotacji. Na bieżąco wykonywano konsultacje z bibliotekami w oparciu o telefon i e-mail.

W okresie sprawozdawczym zorganizowano 4 szkolenia, w tym 1 w MBP Tomaszów, 2 szkolenia on-line, oraz 1 dwudniowy wyjazd szkoleniowo-studyjny – w wyjeździe wzięło udział 14 bibliotekarzy z naszego powiatu. Dodatkowo nasi bibliotekarze brali udział w szkoleniach on-line organizowanych przez Wojewódzką Bibliotekę Publiczną w Lublinie, Bibliotekę Narodową, Instytut Książki i Wydawnictwo PWN.

7.3 Sport i rekreacja

Ośrodek Sportu i Rekreacji „Tomasovia” w okresie 2022 roku realizował zadania z zakresu kultury fizycznej, utrzymania obiektów sportowych służących mieszkańcom miasta i okolic, prowadził działalność gospodarczą w zakresie usług noclegowych i gastronomicznych, zajmował się prowadzeniem Krytej Pływalni w Tomaszowie Lubelskim.

W 2022 roku działalność szkoleniowa prowadzona była w trzech sekcjach sportowych:

- piłka nożna – 10 grup, tj. Juniorzy Starsi i Młodszy, Trampkarze Starsi i Młodszy, Młodzicy Starsi i Młodszy, Orlicy Starsi i Młodszy, Żacy Starsi i Młodszy;
- piłka siatkowa - 3 grupy, tj. Juniorki, Kadetki, Młodziczki;
- lekkoatletyka – 3 grupy.

Łącznie w zajęciach treningowych brało udział około 350 osób. Zajęcia treningowe odbywały się średnio 4 razy w tygodniu.

Sprawozdanie z funkcjonowania grup piłkarskich w 2022 roku.

Juniorzy starsi - runda wiosenna 2022Drużyna trenera Pawła Babiarsza rozpoczęła przygotowania do rundy wiosennej 5 stycznia. Zawodnicy trenowali systematycznie 4 razy w tygodniu. W okresie ferii zimowych odbywał się obóz dochodzeniowy, drużyna rozegrała 7 meczów sparingowych. Runda wiosenna sezonu 2021/22 w Wojewódzkiej Lidze Juniorów Starszych rozpoczęła się 02.04.2022. W rundzie wiosennej odbyło się 8 spotkań. Drużyna zakończyła rozgrywki na 3 miejscu.

Juniorzy młodsi – runda wiosenna 2022Drużyna trenera Zenona Maksymiaka rozpoczęła przygotowania do rundy wiosennej 8 stycznia. Zawodnicy trenowali systematycznie 4 razy w tygodniu. W okresie ferii zimowych odbył się obóz dochodzeniowy, drużyna rozegrała w okresie zimowym 6 meczów kontrolnych. Rozgrywki rozpoczęły się 20 marca, Tomasovia rozegrała mecz na wyjeździe z Sygnałem Lublin wygrywając 5 do 2. W rundzie wiosennej drużyna rozegrała w Wojewódzkiej Lidze Juniorów Młodszych „grupie B” 12 spotkań (6 w Tomaszowie Lub. i 6 spotkań na wyjeździe). Rozgrywki drużyna zakończyła na 5 miejscu odnosząc 5 zwycięstw, 1 remis i 6 porażek.

Trampkarze starsi - runda wiosenna 2022

Drużyna trenera Mariusz Skawińskiego rozpoczęła przygotowania do rundy wiosennej 7 stycznia. Zawodnicy trenowali systematycznie 4 razy w tygodniu. W okresie ferii zimowych odbył się obóz dochodzeniowy, drużyna rozegrała w okresie zimowym 5 meczów

sparingowych. Rozgrywki nasi trampkarze zakończyli na 6 miejscu odnosząc 5 zwycięstw, 1 remis i 8 porażek.

Trampkarze młodszy - runda wiosenna 2022

Drużyna trenera Zenona Maksymiaka rozpoczęła przygotowania do rundy wiosennej 8 stycznia. Zawodnicy trenowali systematycznie 4 razy w tygodniu. Przygotowując się do rozgrywek drużyna odbyła obóz dochodzeniowy oraz rozegrała 5 sparingów. Rozgrywki rozpoczęły się 20 marca. Nasza drużyna wyjeżdżała w tej rundzie na 7 spotkań do Puław, dwukrotnie do Lublina, Łukowa, Łęcznej, Chełma, Białej Podlaskiej.

Młodzicy starsi - runda wiosenna 2022

Drużynę prowadził Ireneusz Baran. Chłopcy z rocznika 2009 trenowali przez okres zimowy 3 razy w tygodniu dodatkowo rozgrywając mecze sparingowe. Rozgrywki Wojewódzkiej Ligi Młodzików starszych rozpoczęły się 30 kwietnia. Drużyna rozegrała 11 spotkań zajmując w lidze 10 miejsce (2 zwycięstwa, 2 remisy i 7 porażek).

II drużynę chłopców z rocznika 2009 prowadził trener Mariusz Skawiński. W okresie zimowym drużyna trenowała 3 razy w tygodniu dodatkowo rozgrywając mecze sparingowe. Rywalizacja odbywała się Okręgowej lidze Młodzików Starszych.

Młodzicy młodszy - runda wiosenna 2022

Drużynę prowadził trener Zbigniew Ulanowski. Chłopcy z rocznika 2010 trenowali przez okres zimowy 3 razy w tygodniu. Dodatkowo zorganizowany był 6 dniowy obóz przygotowawczy podczas ferii na którym chłopcy trenowali 2 razy dziennie. W okresie przygotowawczym chłopcy rozegrali 5 gier kontrolnych. Rozgrywki Wojewódzkiej Ligi Młodzików Młodszych rozpoczęły się 30 kwietnia. Oprócz meczu w Radzynie Podlaskim nasza drużyna grała jeszcze mecze wyjazdowe w Lublinie, Puławach, Łęcznej, Dęblinie, Chełmie.

Orlicy starsi - runda wiosenna 2022

Drużynę prowadził trener Artur Jaremko. Chłopcy trenowali przez okres zimowy 3 razy w tygodniu. Dodatkowo zorganizowany był 6 dniowy obóz przygotowawczy podczas ferii na którym chłopcy trenowali 2 razy dziennie. W okresie przygotowawczym chłopcy rozegrali mecze kontrolne oraz turnieje. Drużyna uczestniczy w rozgrywkach Okręgowych młodzików młodszych. Rozgrywki rozpoczęły się 23 kwietnia meczem u siebie z Hetmanem II. Bilans drużyny: 6 zwycięstw, 1 remis i 2 porażki.

Orlicy młodszy - runda wiosenna 2022

Drużynę prowadził trener Marcin Nieśpiał. Chłopcy z trenowali przez okres zimowy 3 razy w tygodniu. Dodatkowo zorganizowany był 6 dniowy obóz przygotowawczy podczas ferii na którym treningi odbywały się 2 razy dziennie. W okresie przygotowawczym chłopcy rozegrali mecze kontrolne oraz turnieje. Rozgrywki odbywają się systemem turniejowym i nie są liczone w niej wyniki meczów.

Żak starszy - runda wiosenna 2022

Trenerem drużyny z rocznika 2013 był Marcin Nieśpiał. Drużyna systematycznie trenowała 3 razy w tygodniu, dodatkowo w okresie przygotowawczym drużyna odbyła obóz dochodzeniowy, rozegrała również 2 mecze sparingowe oraz zorganizowała turniej piłki nożnej na obiektach OSiR w Tomaszowie Lub. Chłopcy występowali w Okręgowej Lidze Żaków Starszych. Rozgrywki odbywają się systemem turniejowym i nie są liczone w niej wyniki meczów.

Żak młodszy – runda wiosenna 2022

Trenerem drużyny z rocznika był 2014 Zenon Maksymiak. Drużyna systematycznie trenowała 3 razy w tygodniu, dodatkowo rozgrywając turnieje i mecze sparingowe. Chłopcy występują w Okręgowej Lidze Żaków młodszych. Rozgrywki odbywają się systemem turniejowym i nie są liczone w niej wyniki meczów.

Weryfikacja pracy szkoleniowej i treningowej dokonywana była poprzez rozgrywanie przez nasze drużyny młodzieżowe meczy kontrolnych, sparingowych zarówno na miejscu jak i na wyjeździe. Szkolenie tak młodych zawodników miało na celu doskonalenie elementów technicznych, rozwój sprawności specjalnej, wyrobienie nawyków współpracy w grupie oraz wszechstronny rozwój fizyczny dzieci i młodzieży.

Sprawozdanie z funkcjonowania grup siatkarskich w 2022 roku.

Początek roku kalendarzowego 2022 był kontynuacją rozgrywek sezonu 2021/2022. Nasze zawodniczki rywalizowały w różnych kategoriach wiekowych:

- juniorki – Wojewódzka Liga Juniorek
- kadetki – Wojewódzka Liga Kadetek
- młodziczki – Wojewódzka Liga Młodziczek

Zespół juniorek

Drużyna juniorek w sezonie 2021/2022 uplasowała się na 5 miejscu. W obecnym sezonie 2022/23 siatkarki Tomasovii w ramach Wojewódzkiej Ligi zajmują 3 miejsce i walczą o miejsce premiowane awansem do ćwierćfinałów Mistrzostw Polski. Dziewczęta z tego zespołu stanowią bezpośrednio zaplecze zespołu seniorek i niektóre z nich są już w kadrze zespołu drugoligowego (Aleksandra Oleś, Patrycja Zatorska, Maja Dąbrowska oraz Oliwia Wszyńska). Trenerem tego zespołu jest Stanisław Kaniewski

Zespół kadetek

Drużyna kadetek w sezonie występowała w Lidze Kadetek, mecze rozgrywane były systemem mecz-rewanż w końcowej klasyfikacji zajęła IV miejsce. Poza meczami ligowymi drużyny brały udział w turniejach towarzyskich w Tomaszowie Lubelskim, Stalowej Woli, Lublinie. Zajęcia prowadzone są 4 lub 5 razy w tygodniu po 2 godziny. Regularnie na treningi uczęszcza 10 zawodniczek. Trenerem tego zespołu jest Krzysztof Wróbel

Zespół młodziczek

W sezonie drużyna brała udział w rozgrywkach systemem turniejowym, uczestniczyła w pięciu turniejach mistrzowskich. Zajmowała kolejno miejsca: Lublin -V miejsce; Tomaszów Lubelski – V miejsce; Świdnik – II miejsce; Biała Podlaska – II miejsce; Lublin – IV miejsce. W wyniku rozegranych turniejów drużyna w końcowej klasyfikacji uplasowała się na IV miejscu. Zajęcia prowadzone są 4 lub 5 razy w tygodniu po 2 godziny. Regularnie na treningi uczęszcza 12 dziewczynek. Trenerem tego zespołu jest Krzysztof Wróbel.

Rozgrywki ligowe w poszczególnych rocznikach sezonu 2021/2022 zostały zakończone w I kwartale 2022 roku. Po rozgrywkach ligowych w okresie II kwartału 2022 roku szkoleniowcy skoncentrowali się na zajęciach treningowych, których głównym celem było przygotowanie siatkarek do nowego sezonu 2022/2023. W lipcu zajęcia odbywały się na zasadzie indywidualnej pracy z zawodniczkami. Ich celem było wyeliminowanie błędów technicznych oraz podwyższenie nabytych umiejętności techniczno-taktycznych.

Praca treningowa polegała głównie na eliminowaniu błędów technicznych u poszczególnych zawodniczek oraz doskonaleniu poznanych umiejętności technicznych i taktycznych zarówno w aspekcie indywidualnym jak i zespołowym. Ponadto oprócz ćwiczeń specjalistycznych na treningach dużo czasu poświęcano na zajęcia ogólnorozwojowe zawodniczek. Weryfikacja pracy treningowej dokonywana była poprzez uczestnictwo drużyn siatkarek w wielu turniejach i sparingach, których celem było budowanie zarówno formy zawodniczek jak również taktyki zespołu na nowy sezon.

Sprawozdanie z funkcjonowania grup lekkiej atletyki w 2022 roku.

Grupa lekkiej atletyki składa się z 35 zawodniczek i zawodników. Zawodnicy trenują konkurencje sprinterskie, biegi średnie i długie. Szkoleniowcami są Mirosław Fus, Tomasz Wawrzusiszyn oraz Andrzej Gdański. Najważniejsze osiągnięcia w 2022 r.:

- Magda Kata - IV miejsce w rzucie oszczepem oraz V miejsce w pchnięciu kulą, w Mistrzostwach Polski Juniorów Młodszych (U-18) w Bielsko – Białej, członek Kadry Narodowej B.
- Ewa Wiatrzyk XIX miejsce w Mistrzostwach Polski Juniorów w Biegach Przełajowych (U-20) w Oleśnie, I miejsce w Mistrzostwach Województwa w Biegach Przełajowych.
- Robert Wiatrzyk X miejsce w Młodzieżowych Mistrzostwach Polski (U-23) w Poznaniu w biegu na 800m, VI miejsce w Młodzieżowych Mistrzostwach Polski w Biegach Przełajowych (U-23) w Oleśnie, I miejsce w Mistrzostwach Województwa w Biegach Przełajowych.
- Michał Wójtowicz III miejsce w Międzywojewódzkich Mistrzostwach Młodzików (U-16) w Białymstoku w pchnięciu kulą.
- Szymon Łasocha – XX miejsce w skoku w dal w Mistrzostwach Polski Juniorów (U-20) w Radomiu, Mistrz Województwa w skoku w dal i trójskoku, lider tabel wojewódzkich w skoku w dal i trójskoku.

- Joanna Fus - I miejsce w Mistrzostwach Województwa w skoku w dal, liderka wojewódzkich tabel w skoku w dal.

I Sekcja LA w 2022 roku zorganizowała trzy obozy sportowe:

- w okresie ferii zimowych obóz w Krasnobrodzie,
- w maju obóz w Przemyślu,
- w okresie wakacyjnym obóz w Poznaniu.

W analizowanym okresie styczeń 2022 - grudzień 2022 roku odbyły się zawody na trasach i obiektach OSiR „Tomasovia” m.in.:

1. Zawody narciarskie pierwszy śnieg 02.01.2022 r. Trasy biegowe „Siwa Dolina”. Główny organizator to LOZN przy współpracy z OSiR „TOMASOVIA” oraz Miasto Tomaszów Lubelski.
2. Zawody narciarskie o puchar GRYFA 16.01.2022 r. - na trasach biegowych „Siwa Dolina”. Organizatorzy to LOZN przy współpracy z OSiR „Tomasovia”, Województwem Lubelskim, Miastem Tomaszów Lubelski, Starostwem Powiatowym, pod patronatem Polskiego Związku Narciarskiego.
3. XXXIII Ogólnopolski Narciarski Bieg Hetmański, XIII Samorządowy Bieg Narciarski. 23.01.2022 r. organizatorzy: Lubelski Okręgowy Związek Narciarski przy współpracy z Województwem Lubelskim, Miastem Tomaszów Lubelski, Starostwem Tomaszów Lubelski, OSiR „TOMASOVIA” pod patronatem PZN.
4. Otwarte Mistrzostwa Polski Krajowego Zrzeszenie LZS w biegach narciarskich. 22.01.2022 r. na trasach biegowych „Siwa Dolina”. Organizatorzy to Krajowe Zrzeszenie Ludowe Zespoły w Lublinie.
5. Puchar Grupy Azoty XVI Puchar Roztocza 25.03.2022 r. trasy biegowe przy stadionie OSiR „TOMASOVIA”. Organizatorzy: Polski Związek Narciarski.
6. Drużynowe Biegi Przelajowe na szczeblu rejonowym i wojewódzkim - 25.03.2022 trasy biegowe przy stadionie OSiR „TOMASOVIA”. Organizatorzy: Powiatowy Szkolny Związek Sportowy w Tomaszowie Lubelskim.
7. Wojewódzkie Biegi Przelajowe. 21.04.2022 r. na trasach biegowych OSiR. Organizatorzy: Powiatowy Szkolny Związek Sportowy w Tomaszowie Lubelskim.
8. I Edycja GP Lubelszczyzny 2022 Puchar Burmistrza Miasta Tomaszów Lubelski w jeździe szybkiej na wrotkach. 24.04.2022 r. na torze ulicznym Siwa Dolina 500 m. Organizatorzy TUKS RST Roztocze- realizacja techniczna OSiR „Tomasovia”.
9. Puchar Lubelszczyzny 2022 Ogólnopolskie zawody wrotkarskie dla dzieci w jeździe szybkiej na wrotkach II edycja. 08.05.2022 r. na torze ulicznym „Siwa Dolina” 500 m. Organizatorzy TUKS RST Roztocze- realizacja techniczna OSiR „Tomasovia”.
10. ROZTOCZE EPIC MTB MARATON wyścigi rowerowe – 21.05.2022 r. Organizatorzy Roztocze EPIC realizacja techniczna OSiR.

11. Puchar Lubelszczyzny Ogólnopolskie zawody Wrotkarskie dla dzieci w jeździe szybkiej na wrotkach III edycja 14.05.2022 r. Organizatorzy TUKS RST Roztocze- realizacja techniczna OSiR „Tomasovia”.
12. Puchar Polski w jeździe szybkiej na wrotkach 28-29.05.2022 r. na torze wrotkarskim RRS Arena Roztocze. Organizatorzy Polski związek Sportów Wrotkarskich, Tomaszowski Uczniowski Klub Sportowy RST Roztocze.
13. Otwarte uliczne mistrzostwa województwa lubelskiego w jeździe szybkiej na wrotkach – 19.06.2022 r. na torze ulicznym „Siwa Dolina 100 m, 200 m, 500 m, Organizatorzy TUKS RST Roztocze, realizacja techniczna OSiR „TOMASOVIA”.
14. Grand Prix o puchar Burmistrza Miasta Tomaszów Lubelski w pływaniu z okazji dnia dziecka 01.06.2022 r. Szkoły podstawowe i ponadpodstawowe - kategoria OPEN. Organizatorzy: Tomaszowskie Stowarzyszenie Sportowe „Tomasovia”, OSiR „TOMASOVIA”.
15. Uliczne mistrzostwa Polski 2022 we wrotkarstwie szybkim. 25-26.06.2022 r. na torze ulicznym 500 m,. Organizatorzy TUKS RST Roztocze, realizacja techniczna OSiR „TOMASOVIA”.
16. 15 puchar Lubelszczyzny w ramach Pucharu Polski w biegach na nartorolkach. 03.09.2022 r. na torze narto-rolkowym. Organizator: LOZN przy współpracy z OSiR „TOMASOVIA”.
17. II Bieg Zielonych Koszulek TGB – 03.09.2022 r. Organizatorzy: Tomaszowska Grupa Biegowa, obsługa techniczna OSiR „TOMASOVIA”.
18. Finałowe zawody IV edycji Pucharu Polski Polskiego Związku Sportów wrotkarskich w jeździe szybkiej na wrotkach 17-18.09.2022 r. na torze ulicznym Siwa Dolina. Organizatorzy TUKS Roztocze, Polski Związek Sportów Wrotkarskich.
19. XXII GRAND PRIX Lubelszczyzny o puchar Burmistrza Miasta w jeździe szybkiej na wrotkach. 23.10.2022 r. na torze wrotkarskim RSS Arena Roztocze. Organizator: TUKS RST Roztocze.
20. I Mistrzostwa Powiatu Tomaszowa Lubelskiego w pływaniu indywidualnym i drużynowym szkół podstawowych i ponadpodstawowych 24.11.2022 r. na Krytej Pływalni OSiR. Organizator: Powiatowy szkolny związek sportowy w Tomaszowie Lubelskim.
21. II Mikołajkowe Zawody pływackie o Płetwę Burmistrza Wojciecha Żukowskiego. 10.12.2022 r. na Krytej Pływalni OSiR. Organizator: Tomaszowskie Stowarzyszenie Sportowe.

W omawianym okresie Ośrodek zapewnił pomoc techniczną i zabezpieczył w sprzęt techniczny imprezy:

1. XIV Biegi Przelajowe z okazji Bitew pod Tomaszowem Lubelskim wrzesień 1939 rok. 17.09.2022 r. Organizator OSiR „TOMASOVIA”

2. W ramach upamiętnienia 83 rocznicy bitew pod Tomaszowem Lubelskim w dniu 17.09.2022 r. odbył się XI Tomaszowski Półmaraton pamięci Żołnierzy Września 1939 roku.
3. W dniu 25.09.2022 r. odbyło się XXII Charytatywne Miejskie Święto Roweru. W trakcie akcji zbierane zostały fundusze na rehabilitację dla 29-letniego Łukasza z Jezierni. Start i meta usytuowane były na stadionie OSiR Tomaszovia, a uczestnicy mieli do pokonania trasę Tomaszów Lubelski - Susiec - Tomaszów Lubelski.

Działalność sportowo-rekreacyjna to organizowanie turniejów, gier i zabaw dla mieszkańców miasta i okolicy. Wiele imprez organizowanych przez Ośrodek ma już wieloletnią tradycję. W analizowanym okresie Ośrodek kontynuował wieloletnią współpracę z wieloma organizacjami, stowarzyszeniami i klubami sportowymi przy organizacji imprez sportowych i rekreacyjnych. W ramach tej współpracy ponosił m.in. koszty:

- przygotowania i udostępniania obiektów sportowych w tym przygotowanie tras narciarskich, tras biegowych,
- zabezpieczenia imprezy w sprzęt techniczny obejmujący: nagłośnienie, sprzęt pomiarowy, fotokomórkę, radiotelefon, kosze z flagami, kosze na śmieci, stoliki, ławki, krzeselka, podium, numery startowe,
- pomoc w obsłudze technicznej i pełnienia służby porządkowej podczas imprezy,
- posprzątania obiektów po zakończeniu imprezy.

W analizowanym okresie Ośrodek współpracował z następującymi organizacjami, stowarzyszeniami i klubami sportowymi przy organizacji imprez sportowych i rekreacyjnych:

1. Lubelskim Okręgowym Związkiem Narciarskim,
2. Lubelskim Okręgowym Związkiem Lekkiej Atletyki,
3. Lubelskim Związkiem Piłki Nożnej,
4. Wojewódzkim Związkiem Piłki Siatkowej,
5. Zamojskim Okręgowym Związkiem Piłki Nożnej,
6. Specjalnym Ośrodkiem Szkolno-Wychowawczym w Tomaszowie Lubelskim,
7. MULKS Tomaszów Lubelski,
8. TUKS RST ROZTOCZE Tomaszów Lubelski,
9. Świetlica Środowiskowa „KROKUS”.

W ramach tej współpracy ponosił m.in. koszty:

- przygotowania i udostępniania obiektów sportowych w tym przygotowanie tras narciarskich, tras biegowych,
- zabezpieczenia imprezy w sprzęt techniczny obejmujący: nagłośnienie, sprzęt pomiarowy, fotokomórkę, radiotelefon, kosze z flagami, kosze na śmieci, stoliki, ławki, krzeselka, podium, numery startowe,
- pomoc w obsłudze technicznej i pełnienia służby porządkowej podczas imprezy,

- posprzątkania obiektów po zakończeniu imprezy.

Obozy sportowe

W ramach prowadzonej działalności szkoleniowej Ośrodek Sportu i Rekreacji „Tomasovia” jest miejscem chętnie wybieranym jako miejsce obozów sportowych. Obozy sportowe zorganizowane w 2022 r. to m.in.:

- Sandomierz Karate 15.01.2022 r. - 21.01.2022 r. ok. 14 osób z wyżywieniem;
- MKS Halicz Ustrzyki Dolne – 28.01.2022 r. – 30.01.2022 r. 33 osoby z wyżywieniem;
- Obóz dochodzeniowy Wojewódzka Liga Młodzików Starszych 14.02.2022 r. - 19.02.2022 r. ok. 14 osób z wyżywieniem Warsztat Smaku;
- obóz dochodzeniowy Wojewódzka Liga Młodzików Młodszych 15.02.2022 r. - 18.02.2022 r. ok. 13 osób z wyżywieniem Warsztat Smaku;
- Kluk Sportowy ERKA – 21.02.2022 r.- 27.02.2022 r. 18 osób z wyżywieniem Zakręcone Smaki;
- SKT Górnik Sanok- Sanocki Klub Łyżwiarski „GÓRNIK” 04.07.2022 r.- 15.07.2022 r. 37 osób z wyżywieniem FIT MY DAY;
- Rzeszowskie Stowarzyszenie Rolkowe 17.07.2022 r. – 29.07.2022 r. I tura 22 osób II tura 21 osób z wyżywieniem FIT MY DAY;
- obóz dochodzeniowy – Młodzik Młodszy 01.08.2022 r. – 06.08.2022 r. 10 osób z wyżywieniem FIT MY DAY;
- obóz dochodzeniowy – Młodzik Młodszy 08.08.2022 r. – 12.08.2022 r. 12 osób z wyżywieniem FIT MY DAY;
- Akademia Wawer – 07.08.2022 r. – 13.08.2022 r. 20 osób z wyżywieniem FIT MY DAY;
- obóz wyjazdowy do Frampola - Trampkarz Młodszy 01.08.2022 r. – 08.08.2022 r. 19 osób;
- obóz dochodzeniowy Wojewódzka Liga Młodzika Starszego 22.08.2022 r. – 26.08.2022 r. 12 osób z wyżywieniem warsztat smaku.

Działalność Krytej Pływalni: Kompleks basenowy składa się z:

- głównego basenu o wymiarach 25x12 m z sześcioma torami o głębokości od 1,2 m do 2 m,
- małego basenu rekreacyjnego o wymiarach 9 x 18m o głębokości od 0,9 m do 1,2 m.
- brodzika dla dzieci
- zjeżdżalni
- 2 jacuzzi,
- sauny suchej
- dzikiej rzeki z gejzerami.

Ponadto kompleks sportowy oferuje także siłownię, restaurację z barem (od 01.10.2022 r. nieczynne) oraz parking dla 75 samochodów. Na Krytej Pływalni są oferowane usługi z zakresu indywidualnej i grupowej nauki pływania, oraz zajęcia z aqua fitness.

W kasie jest możliwość zakupu czepków, kąpielówek i okularów. Od dnia 5 września 2022 roku do dnia 23 września 2022 roku Kryta Pływalnia była nieczynna z powodu prac konserwacyjnych.

Program „Umiem Pływać”:

Projekt skierowany był do dzieci szkół podstawowych z terenu miasta Tomaszów Lubelski. W projekcie uczestniczyły szczególnie dzieci, które w roku szkolnym 2022-2023 będą uczniami klasy III. Uczestnicy zostali podzieleni na grupy 10-15 osobowe gdzie przez 20 godzin zdobywali umiejętności pływackie.

Łącznie wzięło udział w projekcie 130 osób podzielonych na 12 grup.

Zostały osiągnięte cele:

- upowszechnienie aktywności fizycznej wśród dzieci;
- nabycie podstawowych umiejętności pływackich przez uczestników;
- profilaktyka przeciwdziałania i korygowania wad postawy dzieci;
- przeciwdziałanie nadwadze i otyłości wśród uczniów;
- edukacja w zakresie bezpieczeństwa korzystania z akwenów wodnych.

1. Działalność noclegowa i gastronomiczna

W budynku Krytej Pływalni znajdują się Bar Klubowy, który od 01.01.2022 r. do 30.09.2022 r. był oddany w ajencję firmie Fit My Day. Zostały ogłoszone 3 licytacje, jednakże ze względu na brak chętnych od 01.10.2022 r. lokal jest nie użytkowany.

Ośrodek posiada 1 obiekt hotelowy z 49 miejscami noclegowymi.

W 2022 roku wykorzystanie miejsc noclegowych w obiekcie przedstawiało się następująco:

- Ogólna ilość udzielonych noclegów - 1.632
- Ilość udzielonych noclegów gościom zagranicznym - 974

W związku z wybuchem wojny na Ukrainie od 26.02.2022 r. ze względu na utworzony w Ośrodku Sportu i Rekreacji punkt recepcyjny większość pomieszczeń oraz pokoi hotelowych została wyłączona ze statutowej działalności Ośrodka Sportu Ośrodku i Rekreacji „TOMASOVIA” i przeznaczona na pomoc uchodźcom z Ukrainy. Od 23.11.2022 r. w Ośrodku działa punkt kwaterunkowy dla osób z Ukrainy.

Usługi noclegowe świadczone były głównie dla uczestników obozów sportowych, gości indywidualnych, pracowników firm oraz uchodźców z Ukrainy.

W 2022 roku wykonano termomodernizację budynków Ośrodka.

- - remont pomieszczenia garażowego oraz elewacji warsztatu;
- - remont sali konferencyjnej;
- - montaż ogrodzenia przy fotowoltaice znajdującej się za halą OSiR Tomasovia.

7.4 Programy i projekty na które pozyskano fundusze zewnętrzne

Zadanie pn. Wydanie mapy turystycznej „Tomaszów Lubelskim i okolice” realizowany przez Tomaszowskie Towarzystwo Regionalne im. dra Janusza Petera

Czas realizacji projektu od 22-06-2022 do 21-10-2022. Projekt współfinansowany był z środków Unii Europejskiej w ramach za pośrednictwem Lokalnej Grupy Działania „Roztocze Tomaszowskie”. Celem realizacji zadania była poprawa promocji lokalnego dziedzictwa poprzez wydanie mapy turystycznej Tomaszowa.

W ramach zadania przygotowano i wydano mapę turystyczną Tomaszowa Lubelskiego i najbliższej okolicy w nakładzie 200 szt. Na mapie znajdują się niezbędne informacje, dzięki którym mieszkańcy oraz turyści będą mogli odnaleźć bogatą ofertę obiektów historycznych, kulturalnych oraz rekreacyjnych Tomaszowa Lubelskiego. Na mapie znajdują się tu informacje przydatne przed i w trakcie podróży po Roztoczu – wiadomości geograficzno-historyczne i kulturowe, a także trasy zwiedzania i opisy interesujących miejsc. Wartość otrzymanego dofinansowania: 16 600,00 zł

Zadanie pn. „Montaż tablic oznakowania turystyczno- informacyjnego przy obiektach miasta Tomaszów Lubelski” realizowany przez Tomaszowskie Towarzystwo Regionalne im. dra Janusza Petera

Czas realizacji projektu od 01-08-2022 do 31-10-2022. Projekt współfinansowany był z środków Unii Europejskiej w ramach za pośrednictwem Lokalnej Grupy Działania „Roztocze Tomaszowskie”. Celem realizacji zadania jest podniesienie atrakcyjności obszaru miasta Tomaszów Lubelski poprzez oznakowanie obiektów tablicami turystyczno- informacyjnymi.

Realizacja zadania składała z dwu części. Pierwsza część polegała na wykonaniu graficznym mapy miasta Tomaszów Lubelski wraz z legendą, która zostanie umieszczona na tablicach z planami miasta (format tabliczek: 100x100 oraz 300x150). Druga część dotyczyła wykonania tabliczek o zabytkach miasta format 50x70:- 13 szt. oraz planów miasta: format: 100x100- 5 szt. oraz format 300x150- 1 szt.

W sumie w ramach realizacji operacji zostanie postawionych 19 szt. tablic:

I. Tablica z opisem zabytków wraz z wizualizacją graficzną obiektu format 50 x 70 cm:

Miejsca montażu tablic:

1. Cmentarz żydowski – ul. Starozamojska – nr działki 187/4, arkusz 11
2. Cerkiew prawosławna p.w. św. Mikołaja Cudotwórcy - ul. Rynek – nr działki 28/1, arkusz 11
3. Budynek Straży Pożarnej – ul. Rynek – nr działki 215/6, arkusz 12
4. Herbaciarnia tzw. Czajnia - ul. Rynek – nr działki 281, arkusz 12 – właściciel działki: Gmina Miejska Tomaszów Lubelski
5. Międzywojenny układ urbanistyczny Tomaszowa Lubelskiego - ul. Rynek – nr działki 215/9, arkusz 12
6. Kościół p.w. ZNMP – ul. Królewska - nr działki 84/1, arkusz 21

7. Pomnik Żołnierzom Września 1939 r. – ul. Lwowska - nr działki 160/4, arkusz 21
8. Kościół p.w. NSPJ – ul. Lwowska – nr działki 173, arkusz 19
9. Dom dra Cybulskiego – ul. Lwowska – nr działki 126/1, arkusz 22
10. Sejmik Powiatowy– ul. Lwowska – nr działki 127/1, arkusz 22
11. Dom Związku Ziemiaków – ul. Lwowska – 128, arkusz 22
12. Kaplica p.w. św. Wojciecha – ul. Królewska – 28/2, arkusz 28
13. Cmentarz Wojenny 1939 r. – ul. Lwowska – nr działki 55, arkusz 28

II. Tablica- plan miasta z legendą w formacie 100 x 100 cm:

Miejsca montażu tablic:

1. ul. Rynek – nr działki 215/9, arkusz 12
2. Parking przy ul. Królewskiej – nr działki 84/1, arkusz 21
3. Parki miejski im. A. Krzyżanowskiego – wejście od świateł przy ul. Żwirki i Wigury – nr działki 14, arkusz 29
4. Ośrodek Sportu i Rekreacji „Tomasovia” – ul. Aleja Sportowa - nr działki 2/4, arkusz 18
5. Tomaszowski Dom Kultury– ul. Lwowska - nr działki 16/2, arkusz 29

III. Tablica- plan miasta z legendą w formacie 300 x 150 cm:

1. Urząd Miasta Tomaszów Lubelski - Lwowska - nr działki 129, arkusz 22

Wartość otrzymanego dofinansowania: 50 000,00 zł

Projekt "Umiem pływać!. Zajęcia dla uczniów klasy II szkół z terenu Miasta Tomaszów Lubelski. Edycja 2022". Zrealizowany za pośrednictwem Tomaszowskiego Klubu Sportowego „Tomasovia”.

Czas realizacji projektu od 01-05-2022 do 31-10-2022. Projekt współfinansowany był z środków Ministerstwa Sportu i Turystyki w ramach Programu Sportowa Polska 2022. Podstawowym celem projektu było doprowadzenie do opanowania przez uczniów elementarnych sposobów pływania, a także uświadomienie dzieciom, rodzicom korzyści zdrowotnych jakie pociąga za sobą umiejętność nauki pływania. Projekt był skierowany do 130 dzieci ze szkół podstawowych z terenu miasta Tomaszów Lubelski bez selekcjonowania na mniej lub bardziej sprawnych czy uzdolnionych ruchowo uczniów. Adresatami działań były grupy min. 10, maks. 15-osobowych, podczas 20-godzinnej kursu będą zdobywały kolejne umiejętności pływackie sprawdzane przez instruktorów – uczestnicy będą mogli zdobywać stopnie od I do IV – Rybka, Foka, Nurek i Delfinek. Całkowity koszt realizacji zadania 25 800,00 zł. Wnioskowana dotacja FZSdU 19 100,00 zł.

„Laboratoria Przyszłości” rządowa inicjatywa finansowana z Funduszu Przeciwdziałania COVID-19 i realizująca jeden z postulatów „Polskiego Ładu”.

Czas realizacji projektu od 01-01-2022 do 31-12-2022. Projekt realizowana przez Ministerstwo Edukacji i Nauki we współpracy z Centrum GovTech w Kancelarii Prezesa Rady Ministrów. Celem inicjatywy było wsparcie wszystkich szkół podstawowych w budowaniu wśród uczniów kompetencji przyszłości z tzw. kierunków STEAM (nauka, technologia, inżynieria, sztuka oraz matematyka). W ramach Laboratoriów Przyszłości Miasto Tomaszów Lubelski otrzymało wsparcie dla szkół, których jest organem prowadzącym dzięki któremu uczniowie będą mogli uczyć się poprzez eksperymentowanie i zdobywać w ten sposób praktyczne umiejętności. Łączna kwota wydatkowana przez Miasto Tomaszów Lubelski w 2022 r.: 123041,48 zł

Szkoła Podstawowa nr 2 im. Marszałka Józefa Piłsudskiego w Tomaszowie Lubelskim.

Kwota wydatkowana przez szkołę w 2022 r. 47331,00 zł. Zakupiono m.in. mikrokontroler z czujnikami i akcesoriami, oświetlenie do realizacji nagrań, lutownica / Stacja lutownicza z gorącym powietrzem, gogle wirtualnej rzeczywistości (VR) wraz z akcesoriami i oprogramowaniem wspierającymi ich funkcjonowanie, skaner kompatybilny z drukarką 3D, gimbal, statyw z akcesoriami, mikrofon kierunkowy z akcesoriami, drukarka 3D wraz z akcesoriami, nagłośnienie, kamera przenośna cyfrowa wraz z akcesoriami, filament, aparat fotograficzny z akcesoriami, robot edukacyjny wraz z akcesoriami, klocki do samodzielnej konstrukcji z akcesoriami.

Szkoła Podstawowa Nr 1 im. Orłąt Lwowskich w Tomaszowie Lubelskim Kwota wydatkowana przez szkołę w 2022 r.: 28072,38 zł. Zakupiono m.in. klocki do samodzielnej konstrukcji z akcesoriami, drukarka 3D wraz z akcesoriami, mikrofon kierunkowy z akcesoriami, oświetlenie do realizacji nagrań, lutownica / Stacja lutownicza z gorącym powietrzem, statyw z akcesoriami, gimbal, kamera przenośna cyfrowa wraz z akcesoriami, filament, mikroport z akcesoriami, robot edukacyjny wraz z akcesoriami

Szkoła Podstawowa nr 3 im. Doktora Janusza Petera w Tomaszowie Lubelskim Kwota wydatkowana przez szkołę w 2022 r.: 47638,1 zł. Zakupiono m.in. klocki do samodzielnej konstrukcji z akcesoriami, mikrokontroler z czujnikami i akcesoriami, Oświetlenie do realizacji nagrań, lutownica / Stacja lutownicza z gorącym powietrzem, gogle wirtualnej rzeczywistości (VR) wraz z akcesoriami i oprogramowaniem wspierającymi ich funkcjonowanie, robot edukacyjny wraz z akcesoriami, statyw z akcesoriami, gimbal, mikrofon kierunkowy z akcesoriami, kamera przenośna cyfrowa wraz z akcesoriami, materiały eksploatacyjne do wymienionych w katalogu urządzeń, mikroport z akcesoriami, aparat fotograficzny z akcesoriami

Projekt pn. "Ocalić od zapomnienia – Obchody Rocznic Bitew pod Tomaszowem Lubelskim" Zrealizowany za pośrednictwem Stowarzyszenia Jednostka Strzelecka 2019

Czas realizacji projektu od 01-07-2022 do 20-11-2022. W ramach zadania sfinansowano: wynajęcie pojazdów historycznych, opłacono relację on-line oraz wynagrodzenie rekonstruktorów. Celem projektu było podjęcie wspólnych działań: jednostki samorządu terytorialnego oraz organizacji pozarządowych, dla zwiększenia i utrwalenia pamięci regionalnych wydarzeń historycznych wśród mieszkańców naszego regionu.

W ramach w/w programu zostało współfinansowane widowisko historyczne pn. „Ocalić od Zapomnienia”. To było największe widowisko historyczne w regionie. Na łąkach Stadniny Koni „Pod Lasem” w Dąbrowie Tomaszowskiej rekonstruktorzy przedstawili licznie przybyłej publiczności epizod walk historii ataku Warszawskiej Brygady Pancerno-Motorowej, wspieranej żołnierzami 1 Pułku Strzelców Pieszych, na wieś Pasieki.

Całkowity koszt realizacji zadania 34 500,00 zł w tym dotacja 30 000,00 zł.

Zadanie pn. Zapobiegamy przestępczości przez sport w Tomaszowskim Uczniowskim Klubie sportowym "Bartek" w Tomaszowie Lubelskim.

Czas realizacji projektu od 17-11-2022 do 31-12-2022.

Miasto Tomaszów Lubelski zrealizowało zadanie ze środków Funduszu Pomocy Pokrzywdzonym oraz Pomocy Postpenitencjarnej – Funduszu Sprawiedliwości w zakresie realizacji przez jednostki zaliczane do sektora finansów publicznych zadań ustawowych związanych z zapobieganiem przestępczości na 2022 rok pn. Zapobiegamy przestępczości przez sport w Tomaszowskim Uczniowskim Klubie sportowym "Bartek" w Tomaszowie Lubelskim. W ramach realizowanego projektu zostały nabyte przez Miasto Tomaszów Lubelski w imieniu i na rzecz Klubu sprzęt sportowy niezbędny do prowadzenia zajęć sportowych dla dzieci i młodzieży w ramach realizacji zadań z zakresu przeciwdziałania przyczynom przestępczości.

Dotacja z Ministerstwa Sprawiedliwości w kwocie 5 000,00 zł.

Zadanie pn. Zapobiegamy przestępczości przez sport w Uczniowskim Klubie Sportowym "Gim- Dwójka" w Tomaszowie Lubelskim Czas realizacji projektu od 17-11-2022 do 31-12-2022.

Miasto Tomaszów Lubelski zrealizowało zadanie ze środków Funduszu Pomocy Pokrzywdzonym oraz Pomocy Postpenitencjarnej – Funduszu Sprawiedliwości w zakresie realizacji przez jednostki zaliczane do sektora finansów publicznych zadań ustawowych związanych z zapobieganiem przestępczości na 2022 rok pn. Zapobiegamy przestępczości przez sport w Uczniowskim Klubie Sportowym „Gim-Dwójka”. W ramach realizowanego projektu zostały nabyte przez Miasto Tomaszów Lubelski, w imieniu i na rzecz Klubu, stroje sportowe niezbędne do prowadzenia zajęć sportowych dla dzieci i młodzieży w ramach realizacji zadań z zakresu przeciwdziałania przyczynom przestępczości. Dotacja z Ministerstwa Sprawiedliwości w kwocie 5 000,00 zł.

Zadanie pn. Zapobiegamy przestępczości przez sport w Ludowym Uczniowskim Klubie Sportowym TOMASOVIA w Tomaszowie Lubelskim

Czas realizacji projektu od 17-11-2022 do 31-12-2022.

Miasto Tomaszów Lubelski zrealizowało zadanie ze środków Funduszu Pomocy Pokrzywdzonym oraz Pomocy Postpenitencjarnej – Funduszu Sprawiedliwości w zakresie realizacji przez jednostki zaliczane do sektora finansów publicznych zadań ustawowych związanych z zapobieganiem przestępczości na 2022 rok pn. Zapobiegamy przestępczości przez sport w Tomaszowskim Uczniowskim Klubie sportowym "Bartek" w Tomaszowie Lubelskim. W ramach realizowanego projektu zostały nabyte przez Miasto Tomaszów Lubelski w imieniu i na rzecz Klubu sprzęt sportowy niezbędny do prowadzenia zajęć sportowych dla dzieci i młodzieży w ramach realizacji zadań z zakresu przeciwdziałania przyczynom przestępczości.

Dotacja z Ministerstwa Sprawiedliwości w kwocie 5 000,00 zł.

Projekt „Poprawa dostępności Miasta Tomaszów Lubelski dla osób ze szczególnymi potrzebami”

Czas realizacji projektu od 01-07-2022 do 31-12-2022.

Celem realizacji projektu jest poprawa dostępności do usług publicznych świadczonych przez Miasto Tomaszów Lubelski dla osób z szczególnymi potrzebami poprzez częściową likwidację barier architektonicznych, cyfrowych i informacyjno- komunikacyjnych. Grant jest realizowany w ramach projektu realizowanego przez Państwowy Fundusz Rehabilitacji Osób Niepełnosprawnych w ramach Działania 2.18 Programu Operacyjnego Wiedza Edukacja Rozwój 2014-2022 współfinansowane ze środków Europejskiego Funduszu Społecznego.

W roku 2022 zostało sfinansowany zakup przenośnej pętli indukcyjnej oraz usługę doradztwa. Wydatkowana kwota w roku 2022: 4783,25 zł.

7.5 Gospodarka odpadami komunalnymi

Systemem gospodarowania odpadami komunalnymi objęto w roku 2022 posesje zamieszkałe. Na dzień 31.12.2022 roku system gospodarowania odpadami komunalnymi w mieście Tomaszów Lubelski obejmował 14 223 osoby a osób zameldowanych, na pobyt stały było 18 051.

Opłata za gospodarowanie odpadami zgodnie z uchwałą Nr XXXVII/386/2021 Rady Miasta Tomaszów Lubelski z dnia 3 grudnia 2021 r. w sprawie wyboru metody, ustalenia stawki opłaty za gospodarowanie odpadami komunalnymi i ustalenia wysokości tej opłaty stanowiła iloczyn liczby mieszkańców zamieszkującą daną nieruchomości wynikająca ze złożonej deklaracji oraz stawki opłaty wynoszącą 30 zł, jeżeli odpady były zbierane i odbierane w sposób selektywny, a 60 zł jeżeli odpady nie były zbierane i odbierane w sposób selektywny.

Zezwolenia z części opłaty za gospodarowanie odpadami komunalnymi mogli skorzystać właściciele nieruchomości zabudowanych budynkami mieszkalnymi jednorodzinnymi kompostującymi bioodpady stanowiące odpady komunalne w kompostowniku przydomowym. Kwota zwolnienia wynosiła 4 zł od mieszkańca, zgodnie z uchwałą Nr XXXVIII/406/2021 Rady Miasta Tomaszów Lubelski z dnia 17 grudnia 2021 r. w sprawie zwolnienia z części opłaty za gospodarowanie odpadami komunalnymi właścicieli nieruchomości zabudowanych budynkami mieszkalnymi jednorodzinnymi kompostujących bioodpady stanowiące odpady komunalne w kompostowniku przydomowym. Ze zwolnienia korzystało 746 osoby na dzień 31.12.2022r.

Z tytułu opłaty za gospodarowanie odpadami komunalnymi za cały rok 2022 naliczono należności w wysokości 5 180 636,00 zł.

Wydatki związane funkcjonowaniem systemu gospodarki odpadami w roku 2022 wynosiły:

- koszty odbioru i zagospodarowania odpadów komunalnych odebranych z nieruchomości zamieszkałych przez mieszkańców oraz koszty prowadzenia PSZOK, obejmuje faktury za odbiór i zagospodarowanie odpadów wystawionych od 01.01.2022 r. do 31.12.2022 r. na podstawie przetargu nieograniczonego 4 256 633,76 zł,
- koszty odbioru i zagospodarowania odpadów komunalnych odebranych w roku 2022 r. z koszy ulicznych, obejmuje faktury za odbiór i zagospodarowanie odpadów wystawionych od 01.01.2022 r. do 31.12.2022 r. na podstawie przetargu nieograniczonego 201 066,00 zł,
- koszty osobowe 154 759,92 zł,
- koszty dostarczenia zawiadomień, upomnień, zakup materiałów biurowych 34 681,90 zł,
- koszty kampanii informacyjnej związanej z akcją „Czyste Miasto” 266,80 zł,
- kosztu odbioru i zagospodarowania odpadów z akcji „Czysta Rzeka” 152,00 zł,

Wykonanie usług polegających na odbiorze odpadów komunalnych od właścicieli nieruchomości zamieszkałych przez mieszkańców z terenu miasta Tomaszów Lubelski i ich zagospodarowanie w instalacjach komunalnych realizowało Przedsiębiorstwo Gospodarki Komunalnej i Mieszkaniowej Sp. z o.o. w Tomaszowie Lubelskim, na podstawie umowy zawartej w wyniku przeprowadzonego postępowania przetargowego. Odbiór odpadów jest prowadzony w systemie kontenerowo-pojemnikowym z nieruchomości o zabudowie wielorodzinnej, a pojemnikowo- workowym z nieruchomości o zabudowie jednorodzinnej.

Właściciele nieruchomości niezamieszkałych, na których powstają odpady komunalne zobowiązani byli do zawarcia umów na odbiór odpadów komunalnych z przedsiębiorcą odbierającym odpady komunalne, który jest wpisany do rejestru działalności regulowanej.

Usługi odbioru i zagospodarowania odpadów na terenie miasta Tomaszów Lubelski świadczyło:

- Przedsiębiorstwo Gospodarki Komunalnej i Mieszkaniowej Sp. z o.o. w Tomaszowie Lubelskim. Łącznie spółka na dzień 31.12.2022 posiadała z tego tytułu 364 zawartych umów.
- ECLER Sp. z o.o. (dawniej Ecler Wywóz Nieczystości Dariusz Gałań). Łącznie spółka na dzień 31.12.2022 posiadała z tego tytułu 146 zawartych umów.
- KOMA Lublin Sp. z o.o. Łącznie spółka na dzień 31.12.2022 posiadała z tego tytułu 2 zawarte umowy.
- KRAS-EKO Sp. z o.o. Łącznie spółka posiadała z tego tytułu 1 zawartą umowę.
- Usługi zbieranie odpadów świadczyło:
- Przedsiębiorstwo Handlowo-Usługowo-Produkcyjne „SILEDA” Stępnia Krzysztof,
- TOTAL-SORT Grzegorz Portka.

W listopadzie 2022 r. Miasto Tomaszów Lubelski dołączyło do ogólnopolskiego projektu Elektryczne Śmieci, który dodatkowo wspomaga miejski system odbioru elektroodpadów. Mieszkańcy oprócz dostarczania zużytego sprzętu elektrycznego i elektronicznego do Punktu Selektywnej Zbiórki Odpadów Komunalnych mają możliwość skorzystania z jednego z pięciu specjalistycznych pojemników na sprzęt małogabarytowy (o wymiarach do 50 cm x 40 cm x 20 cm) lub zamówić odbiór dużego sprzętu bezpośrednio z nieruchomości po zgłoszeniu na infolinii bądź po wypełnieniu odpowiedniego formularza.

W roku 2022 na terenie miasta Tomaszów Lubelski odebrano i zebrano następujące masy odpadów komunalnych: (dane pochodzą ze sprawozdań przedsiębiorców odbierających odpady komunalne, prowadzącego Punkt Selektywnej Zbiórki Odpadów Komunalnych, oraz przedsiębiorstw zbierających odpady komunalne):

Lp.	Rodzaj odpadów	Ilość odebranych i zebranych odpadów [Mg]				
		Odebranych z nieruchomości zamieszkałych	Zbierane w PSZOK	Odebranych z nieruchomości niezamieszkałych (w tym kosze uliczne)	Zbierane przez podmioty uprawnione	Ogółem
1.	Odpady zmieszane	1930,98	0	1151,509	0	3082,489
2.	Odpady objęte zbiórka selektywną	3057,04	292,34	292,23	103,34	3744,95
a)	Papier	172,62	13,58	55,97	44,36	286,53
b)	Szkło	280,24	14,68	15,04	0	309,96
c)	Metale i tworzywa	725,40	41,26	215,86	58,98	1041,50

	sztuczne, opak. wielomateriałowe					
d)	Bioodpady	1536,4	207,52	5,36	0	1749,28
e)	Popiół	342,28	15,3	0	0	357,68
3.	Zużyty sprzęt elektryczny i elektroniczny oraz zużyte baterie i akumulatory	0	19,84	2,27	0	22,11
4.	Odpady wielkogabarytowe	124,84	191,48	46,72	0	363,04
5.	Zużyte opony	0	20,54	3,22	0	23,76
6.	Odpady budowlane i rozbiórkowe	14,50	73,80	59,06	1103,986 (odpady metali stanowiące odpady budowlane)	1251,346
	RAZEM	5127,36	598,00	1555,009	1207,326	8487,695

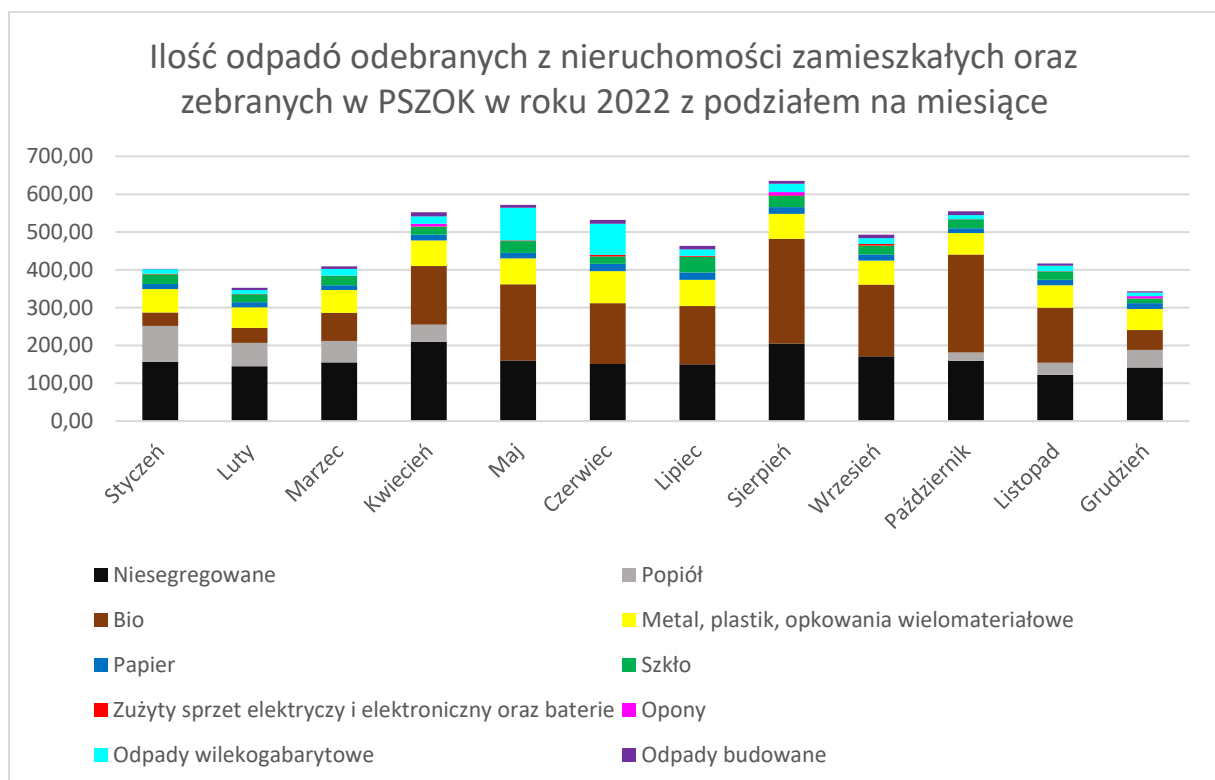

7.6 Współpraca Miasta Tomaszów z innymi podmiotami

Współpraca z samorządami, organizacjami i podmiotami funkcjonującymi w środowisku gospodarczym, w zakresie prowadzonych działań inwestycyjnych oraz pozainwestycyjnych, stwarza możliwości dla dobrego rozwoju Tomaszowa Lubelskiego i jego mieszkańców. Zakres współpracy określają porozumienia, umowy czy listy intencyjne, które pozwalają na realizowanie polityki rozwoju Miasta Tomaszowa Lubelskiego.

Współpraca międzynarodowa

W dniu 26 sierpnia 2022 roku Rada Miasta Tomaszów Lubelski podjęła uchwałę Nr XLVII/506/2022 w sprawie współpracy partnerskiej pomiędzy Miastem Tomaszów Lubelski (Rzeczpospolita Polska) a Gminą Solonka (Ukraina). Uchwała umożliwia rozwój współpracy we wszystkich dziedzinach pomiędzy miastem Tomaszów Lubelski - Polska, a Gminą Solonka - Ukraina. Zawarte porozumienie umożliwi realizację dalszych działań, zaplanowanych na 2023 r. (aplikowanie w ramach programu Interreg Polska - Ukraina Priorytet: Środowisko, Cel: Wspieranie dostępu do wody oraz zrównoważonej gospodarki wodnej).

Współpraca z samorządem województwa

W ramach współpracy Miasta Tomaszów Lubelski z Samorządem Województwa Lubelskiego – miasto sfinansowało koszty opracowania dokumentacji technicznej przebudowy drogi wojewódzkiej nr 850 – ul. Łaszczowieckiej w kwocie 89 790,00 zł.

Współpraca z samorządem powiatowym

Miasto Tomaszów Lubelski współpracuje z samorządem Powiatu Tomaszowskiego przy realizacji wspólnych inwestycji. W ramach tej współpracy dokonano przebudowy odcinka drogi powiatowej Nr 3521L – ul. Majdańskiej na odcinku 859 mb., przebudowy chodnika przy ulicy Wyzwolenia - od ulicy St. Moniuszki do ulicy Leśnej.

Miasto Tomaszów Lubelski współpracuje również z gminami i miastami powiatu tomaszowskiego w ramach Stowarzyszenia Samorządów Powiatu Tomaszowskiego, z Lokalną Organizacją Turystyczną „Roztocze” i Lokalną Grupą Działania „Roztocze Tomaszowskie”.

W trakcie roku 2022 działania samorządu były także ukierunkowane na pomoc uchodźcom, którzy przybyli do Tomaszowa w związku z konfliktem zbrojnym, jaki wybuchł na Ukrainie w dniu 24 lutego 2022 roku.

Na terenie miasta został zorganizowany punkt recepcyjny, który przyjmował osoby przybyłe do miasta w związku z działaniami wojennymi prowadzonym przez Rosję na terytorium

Ukrainy. Uchodźcy otrzymali pomoc w postaci posiłku, noclegu, pomocy medycznej oraz transportu. W mieście zorganizowany został punkt zbiórki darów, do którego mieszkańcy Tomaszowa, powiatu, innych miast, a także miast zagranicznych przywozili artykuły spożywcze, chemiczne, środki medyczne, koce, odzież.

Miasto uruchomiło rachunek bankowy - Pomoc dla Ukrainy, na konto którego wpłynęło 95.952,50 zł (z czego środki w wysokości 67.567,00 zł - stanowiły wpłaty zagraniczne).

Środki powyższe zostały przeznaczone na zakup artykułów spożywczych, przemysłowych, środków medycznych, koszty odpraw celnych oraz zakup samochodu marki Mercedes.

W miesiącu VIII 2022 roku dzieci z terenu Ukrainy uczestniczyły w wypoczynku letnim zorganizowanym w Tomaszowie Lubelskim. Z tej formy pomocy skorzystało 200 dzieci. Środki na ten cel zostały przekazane przez Wojewodę Lubelskiego.

VIII. ZAKOŃCZENIE

Przedstawiona w niniejszym raporcie szczegółowa analiza podstawowych obszarów działalności Miasta Tomaszów Lubelski za 2022 rok pozwala stwierdzić, że zadania przypisane do realizacji samorządowi miasta były wykonywane dobrze. Obowiązujące programy i strategie były realizowane w sposób prawidłowy, zaś ich postęp i aktualność na bieżąco monitorowane.

Z uwagi na małe zainteresowanie mieszkańców miasta Budżetem Obywatelskim, w roku 2022 odstąpiono od jego realizacji. Przeprowadzone w 2020 roku konsultacje społeczne na temat zasad realizacji Budżetu Obywatelskiego w 2021 roku wykazały bardzo niski poziom partycypacji społecznej, co w konsekwencji spowodowało brak realizacji tego Budżetu w roku 2022.

Polityka finansowa miasta Tomaszów Lubelski realizowana była w oparciu o uchwałę budżetową uchwalaną przez Radę Miasta, która określała źródła dochodów oraz kierunki wydatkowania środków. Realizacja inwestycji oparta była o przedsięwzięcia wyszczególnione w Wieloletniej Prognozie Finansowej oraz o zestawienie wydatków majątkowych w uchwale budżetowej.

Raport o stanie Gminy jest dokumentem zbierającym w jednym opracowaniu informacje pozwalające szerzej spojrzeć na realizację gminnych zadań i podjąć próbę oceny stanu gminnego gospodarowania.

Celem Raportu jest także dokonanie oceny realizacji przyjętych gminnych strategii i programów. Raport jest zbiorem informacji pozwalającym poznać specyfikę i uwarunkowania podejmowania samorządowych decyzji.

Spis treści

I. WSTĘP	1
II. INFORMACJE OGÓLNE	2
III. INFORMACJE FINANSOWE	5
3.1. Wykonanie budżetu Miasta Tomaszów Lubelski	5
3.2. Wykonanie wydatków inwestycyjnych	9
IV. INFORMACJA O STANIE MIENIA KOMUNALNEGO	19
4.1. Informacja dotycząca gruntów miasta	19
4.2. Informacja o stanie mieszkalnictwa z mieszkaniowego zasobu Miasta Tomaszów Lubelski	20
V. INFORMACJA O REALIZACJI POLITYK, PROGRAMÓW I STRATEGII	28
5.1 Lokalny Program Rewitalizacji Miasta Tomaszów Lubelski na lata 2017 - 2022	28
5.2 Strategia Rozwoju Lokalnego Miasta Tomaszów Lubelski na lata 2017-2022	31
5.3 Program Ochrony Środowiska dla Miasta Tomaszów Lubelski na lata 2018-2021 z perspektywą do roku 2025	51
5.4 Plan Gospodarki Niskoemisyjnej dla Miasta Tomaszów Lubelski na lata 2021-2025	59
5.5 Program usuwania wyrobów zawierających azbest dla Miasta Tomaszów Lubelski na lata 2011-2032	67
5.6 Studium uwarunkowań i kierunków zagospodarowania przestrzennego Miasta Tomaszów Lubelski	68
5.7 Miejscowe plany zagospodarowania przestrzennego	70
5.8 Gminny Program Opieki nad Zabytkami Miasta Tomaszów Lubelski	84
5.9 Założenia do planu zaopatrzenia w ciepło, energię elektryczną i paliwa gazowe dla Miasta Tomaszów Lubelski	85
5.10 Miejski Plan Adaptacji do zmian klimatu dla Miasta Tomaszów Lubelski do roku 2030.	87
5.11 Strategii Rozwoju Miasta Tomaszów Lubelski do 2030 roku	91
5.12 Strategia Rozwiązywania Problemów Społecznych w Mieście Tomaszów Lubelski na lata 2017-2022	95
5.13 Program Wspierania Rodziny dla Miasta Tomaszów Lubelski na lata 2020-2022 za rok 2022	98
5.14 Programu Przeciwdziałania Przemocy w Rodzinie oraz Ochrony Ofiar Przemocy w Rodzinie dla Miasta Tomaszów Lubelski na lata 2021-2025 za rok 2022	106
5.15 Program „Asystent Osobisty Osoby Niepełnosprawnej” Edycja 2022	111
5.16 Program „Opieka wytchnieniowa” - edycja 2022	111
5.17 Program „Opieka 75+” – edycja 2022	112
5.18 Program „Korpus wsparcia Seniora”	112
5.19 Projekt pn. „Nowa Szansa”, współfinansowany ze środków Europejskiego Funduszu Społecznego w ramach Regionalnego Programu Operacyjnego Województwa Lubelskiego 2014 – 2020	112
5.20 Program „Asystent rodziny na rok 2022”	113
5.21 Miejski Program Profilaktyki i Rozwiązywania Problemów Alkoholowych i Narkomanii dla Miasta Tomaszów Lubelski na 2022 rok	113
5.22 Współpraca Miasta Tomaszów Lubelski z Organizacjami Pozarządowymi i Podmiotami Ustawowo Uprawnionymi do Prowadzenia Działalności Pożytku Publicznego w 2022 roku	115
5.23 Program opieki nad zwierzętami bezdomnymi oraz zapobiegania bezdomności zwierząt na terenie miasta Tomaszów Lubelski w roku 2022	118
VI. SPRAWOZDANIE Z REALIZACJI UCHWAŁ RADY MIASTA TOMASZÓW LUBELSKI ZA 2022 ROK	121
VII. CZĘŚĆ ANALITYCZNA	165
7.1 Informacja o stanie realizacji zadań oświatowych miasta Tomaszów Lubelski w roku szkolnym 2021/2022	165
7.2 Kultura	180

7.3 Sport i rekreacja	192
7.4 Programy i projekty na które pozyskano fundusze zewnętrzne	200
7.5 Gospodarka odpadami komunalnymi	205
7.6 Współpraca Miasta Tomaszów z innymi podmiotami	209
VIII. ZAKOŃCZENIE	211